

中華民國五十年  
中央  
行政院農業委員會  
單位預算案

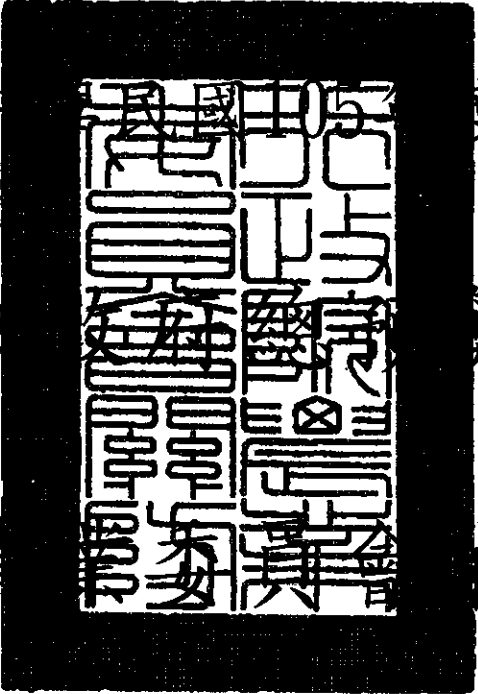

行政院農業委員會編

行政院農業委員會  
目 次  
中華民國 105 年度

	頁 次
壹、預算總說明	
一、現行法定職掌-----	1— 4
二、105 年度施政目標與重點-----	4— 8
三、以前年度實施狀況及成果概述-----	9—16
貳、主要表	
一、歲入來源別預算表-----	17—20
二、歲出機關別預算表-----	21—25
參、附屬表	
一、歲入項目說明提要表-----	27—38
二、歲出計畫提要及分支計畫概況表-----	39—84
三、各項費用彙計表-----	86—89
四、歲出一級用途別科目分析表-----	90—91
五、資本支出分析表-----	92—93
六、人事費分析表-----	95
七、預算員額明細表-----	96—97
八、公務車輛明細表-----	99
九、現有辦公房舍明細表-----	100—101
十、收支併列案款對照表-----	103
十一、補助經費分析表-----	104—117
十二、捐助經費分析表-----	118—179
十三、派員出國計畫預算總表-----	181
十四、派員出國計畫預算類別表-考察、視察、訪問-----	182—187
十五、派員出國計畫預算類別表-開會、談判-----	188—195
十六、派員出國計畫預算類別表-進修、研究、實習-----	196—197
十七、派員赴大陸計畫預算類別表-----	198—201
十八、歲出按職能及經濟性綜合分類表-----	202—203
十九、跨年期計畫概況表-----	204—205
二十、委辦經費分析表-----	206—243
二十一、立法院審議中央政府總預算案所提決議、附帶決議及注意辦理 事項辦理情形報告表-----	244—291
肆、附 錄	
附錄一、行政院農業委員會（會本部）	
附錄二、屏東農業生物技術園區籌備處	

# 壹、預算總說明

# 行政院農業委員會

## 預算總說明

中華民國 105 年度

### 一、現行法定職掌

依據中華民國 93 年 1 月 14 日修正公布之行政院農業委員會組織條例。

#### (一) 機關主要職掌：

- 1.主管全國農、林、漁、牧及糧食行政事務。
- 2.對於省（市）政府執行本會主管事務，有指示、監督之責。
- 3.就主管事務，對於省（市）政府之命令或處分，認為有違背法令或逾越權限者，得報請行政院停止或撤銷之。

#### (二) 內部分層業務：

##### 1.企劃處：

- (1)關於農業（包括農、林、漁、牧業，下同）政策、法律之擬訂及督導事項。
- (2)關於農業施政計畫、中、長期發展方案與重要業務項目之擬訂、策劃、督導及管制考核事項。
- (3)關於農地政策之研擬及配合事項。
- (4)關於國內外農業相關資料之蒐集及分析事項。
- (5)關於農業發展計畫之審核及督導事項。
- (6)關於農業資訊、電子化政策與相關業務之策劃、推動、協調、督導及計畫之審查事項。
- (7)其他有關農業企劃事項。

##### 2.畜牧處：

- (1)關於畜牧政策、法規、產銷計畫與科技方案之擬訂及督導事項。
- (2)關於畜牧生產所需種畜、種禽、資材規格與品質之檢驗策劃及督導事項。
- (3)關於畜牧生產與專業區之統籌策劃及督導事項。
- (4)關於重要畜牧工程之研擬及配合事項。
- (5)關於畜產品試驗研究與品質管制之策劃及督導事項。
- (6)關於畜牧團體之聯繫、督導與畜牧人才之培育及訓練事項。

- (7)關於畜牧事業產生污染之防治策劃及督導事項。
- (8)關於畜牧場登記管理之策劃及督導事項。
- (9)關於動物保護之策劃及督導事項。
- (10)其他有關畜牧事項。

### 3.輔導處：

- (1)關於農會輔導、農民福利及農業推廣政策、法規之擬訂、策劃及督導事項。
- (2)關於農會選舉罷免事務之擬訂、策劃及監督事項。
- (3)關於農會人事、會務及財務等之考核及督導事項。
- (4)關於農會經濟事業之策劃及督導事項。
- (5)關於農會振興之擬訂、策劃及督導事項。
- (6)關於農業人力政策之研擬及配合事項。
- (7)關於農業推廣人員及農民之培育、訓練、選拔及表揚事項。
- (8)關於休閒農業、農業文化及農村生活與環境改善之策劃及督導事項。
- (9)關於農業發展基金之策劃、運用、保管及督導事項。
- (10)關於老年農民福利津貼、農民子女就學獎助學金之發放及農民保險之配合事項。
- (11)關於農業保險及農業天然災害救助之策劃及督導事項。
- (12)其他有關農民輔導事項。

### 4.國際處：

- (1)關於國際農業合作政策、法規、方案、計畫之策劃、推動、協調及聯繫事項。
- (2)關於農產品國際貿易政策及國際行銷之策劃、推動、協調、配合及進口農產品之同意事項。
- (3)關於農業技術援外計畫之擬訂、推動及督導事項。
- (4)關於參加國際農業諮商會議及其他活動事項。
- (5)關於國際性、區域性與雙邊農業合作之推動、協調、聯繫及配合事項。
- (6)關於國際農業機構之聯繫、支援及合作事項。
- (7)關於農業人員出國、研習及考察事項。
- (8)關於農業對外宣導書刊與其他視聽資料之編製及交換事項。
- (9)其他有關國際農業合作及交流事項。

### 5.科技處：

- (1)關於農業科技政策、法規、重大方案與施政計畫之研擬及督導事項。
- (2)關於農業科技先期作業與預算編製之規劃、協調及督導事項。

- (3)關於本會所屬農業試驗所、研究所之聯繫、協調及督導事項。
- (4)關於農業科技研發計畫之審核、督導及考核事項。
- (5)關於前瞻性、跨領域農業科技研發與成果推廣之策劃、推動及督導事項。
- (6)關於農業科技園區業務之聯繫、協調及督導事項。
- (7)關於農業科技研發成果衍生智慧財產權管理與技術移轉之推動及督導事項。
- (8)其他有關農業科技研發及行政事項。

6.農田水利處：

- (1)關於農田水利政策、法規之擬訂及督導事項。
- (2)關於農業水土資源調查規劃、開發利用之策劃、督導、協調及推動事項。
- (3)關於農田水利會之監督、輔導及其有關業務之策劃、督導及推動事項。
- (4)關於灌溉、農田排水、農地重劃等農田水利計畫與重要農業工程之策劃、督導及配合事項。
- (5)關於配合民生及工業用水調撥支援用水之聯繫、協調事項。
- (6)關於配合農糧政策調整規劃調配用水之協調事項。
- (7)關於水污染影響農業之調查、督導及配合事項。
- (8)關於農業水利科技發展及農田水利人才組訓之策劃、推動及督導事項。
- (9)關於農業生產環境改善工程之推動及配合協調事項。
- (10)關於農田水利會多角化經營之策劃及督導事項。
- (11)其他有關農田水利及農業工程事項。

7.秘書室：掌理機要、研考、議事、文稿審核、文書、印信、出納、庶務、公共關係及其他不屬於各處、室事項。

8.人事室：辦理人事管理事項。

9.會計室：辦理歲計、審核、會計事項及主計人員之管理事項。

10.統計室：辦理統計事項。

11.政風室：辦理政風事項。

12.法規及訴願審議委員會：掌理該委員會事務。

13.屏東農業生物技術園區籌備處：推動屏東農業生物技術園區之規劃、開發及營運等相關業務。

(三) 組織系統圖及預算員額說明表：

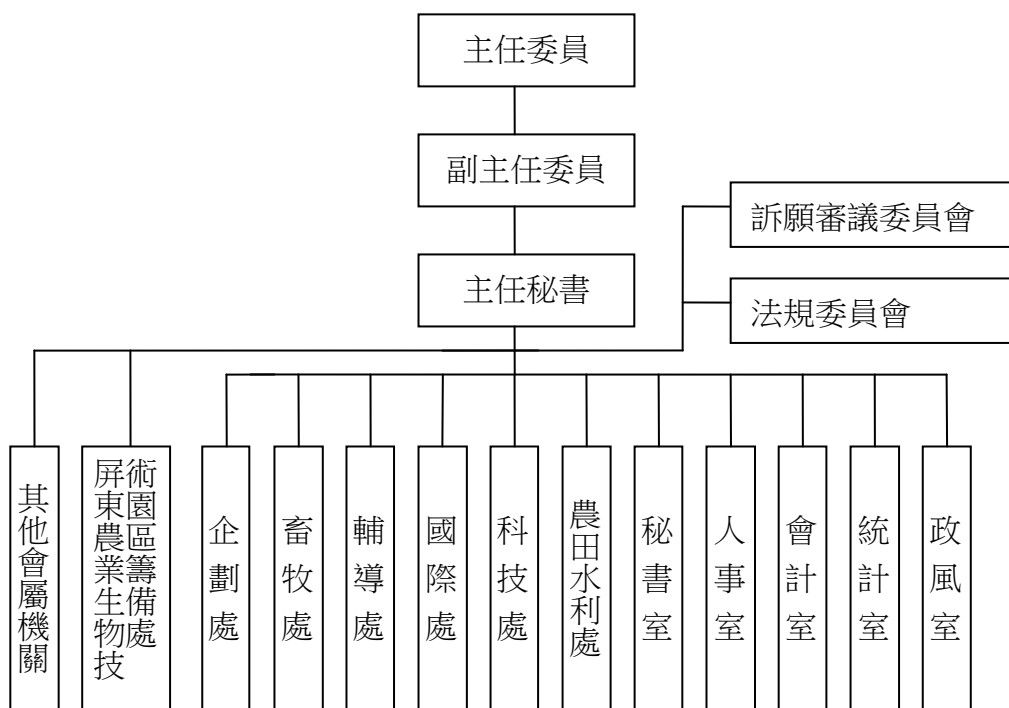

本會法定編制員額職員 431 人(本會 391 人、屏東農業生物技術園區籌備處 40 人)，本年度配合業務推展需要，配置預算員額 457 人，包括：

- 1.本會：職員 330 人、駐警 8 人、技工 10 人、工友 13 人、駕駛 20 人、聘用 15 人、約僱 12 人。
- 2.屏東農業生物技術園區籌備處：職員 38 人、技工 1 人、工友 2 人、駕駛 2 人、聘用 4 人、約僱 2 人。

## 二、行政院農業委員會 105 年度施政目標與重點

農業是國家發展之根本，本會負責主管全國農、林、漁、牧及糧食行政事務，致力發揮農業於糧食安全、生態環境、文化景觀等多元價值，並形塑具競爭力之樂活農業，引領施政朝向加速農業結構調整，促進農業企業化、國際化經營，並活化農業資源利用，以確保農業之永續發展。

本會施政將持續推動產業、規模與人力結構改善，結合一、二、三級產業，創新農業施政，跨領域合作並活化資源利用，連接農業人地水資源與經營效率，擴大增值服務，建構農業價值鏈，拓展休閒農業國際化，安全農產品驗證與國際接軌，促進地產地消等；同時運用資通訊與綠能科技，創新農業發展環境，拓展農業技術輸出，推動農企業輔導，創造商機與價值。將傳統農業由生產朝向綠色生態產業與服務業發展，建構年輕、高競爭力及國際化之

創新農業，使臺灣農業不僅是在地化的生活產業，亦是全球化的綠金產業。

本會依據行政院 105 年度施政方針，配合中程施政計畫及核定預算額度，並針對經社情勢變化及本會未來發展需要，編定 105 年度施政計畫，其目標與重點如次：

#### (一) 年度施政目標

##### 1. 提升產業競爭力，引領臺灣農業國際化

- (1) 利用資通訊建立農業雲端運用，強化產銷預警，穩定農業產銷；跨領域合作，加速建構產業價值鏈，建立外銷導向、高附加價值之農產業群聚專區。
- (2) 藉由農業科技研究院，促進農業科技創新研發與產業化，推動農企業育成與輔導，擴大農企業與農業（民）之媒合，以及具國際市場利基之農業資材、技術運籌發展；推動智慧農業，運用農業巨量資料分析，提升施政決策品質；結合綠能，發展高效、節能之創新農產業。
- (3) 強化農產品全球布局，延伸產業價值鏈，推動農業增值，推展休閒農業旅遊國際化，掌握兩岸直航與兩岸經濟合作架構協議效益，開創新市場與創造新商機，並保護農業智財權及品種權。
- (4) 參與國際及兩岸經貿談判，研擬農業談判與因應對策，落實農業結構調整，推動農業價值鏈海外布局及拓銷，確保我國產業利益及永續經營。

##### 2. 調整農業結構，整合資源增值發展

- (1) 建立老農退休制度，發放離農獎勵，結合「小地主大佃農」政策；培育及輔導新世代農業經營者；改善農業人力結構，提升素質及經營效率。
- (2) 結合產業發展推動農村再生，推動社會企業，跨域協助農產業經營，設立作物集團產區，強化群聚效益與改善農業生產環境，提升農村生活品質。

##### 3. 確保糧食安全，加強農產品安全

- (1) 提高適合國內生產之糧食自給率，建構多元糧食安全機制。
- (2) 推動傳統農產業精緻化，推廣產地標章，形塑地方品牌特色；推動在地生產、在地消費與農產品多元行銷，加強消費者溝通，開發在地食材新需求，整體行銷國產安全、優質農特產品。
- (3) 推動農產品產銷履歷、有機農業、吉園圃、優良農產品等安全驗證標章，並逐步與國際接軌；推動合理化施肥，推展友善環境農業。
- (4) 推動農產品安全無縫管理體系，保障農產品安全。

##### 4. 活化農業資源利用，維護生態永續發展

- (1) 調整耕作制度，加強推動連續休耕地活化，納入糧食安全因應策略及農地與水資源保育利用方式，鼓勵以專區方式種植進口替代、具外銷潛力作物，或種植地區特產作物，提高糧食自給率及維護生態環境，帶動地產地消，並確保農田永續利用。
  - (2) 推動農地資源調查及分類分級管理機制，調整農地利用與管理制度，維護優質農業經營環境，促進農地整合加值利用。
  - (3) 於高鐵沿線地層下陷嚴重地區發展節能、節水的新型態農業；推動農業用水質量合理規劃，發揮農田水利三生及防減災功能。
5. 強化農民組織，照顧農民福祉
- (1) 辦理農業天然災害救助，以及發放老農津貼與農漁民子女就學獎助學金等，照顧農民生活。
  - (2) 規劃農業所得支持措施及農業保險，維持農民所得水準，增加生活保障。
  - (3) 輔導農民團體創新經濟事業，整合相關資源與力量，強化農民組織營運效率；健全農民團體輔導法規，提高農民團體幹部法治觀念，強化農民組織營運效率。
6. 提升動物福利，促進友善動物社會
- (1) 提升動物保護行政效能，強化源頭管理、絕育推廣；深化國人飼主責任，根植及實踐尊重動物生命理念。
  - (2) 強化動物收容管理模式，全面提升認養效能；培植健全之動物保護組織，強化公私協力網絡。
7. 人權指標：參與農村再生培根計畫學員性別比例 37%（女性占比）。
8. 提升行政措施，增進服務品質及效能：提升農業全球資訊網效能，提供民眾豐富的農業資訊，增進網頁服務品質及效能。
9. 推動外部學習機制，提升人力素質
- (1) 建構農民學院學習網絡體系：整合農業訓練教學資源，制定標準化課程，規劃辦理系統性之農業教育訓練課程及農場見習實務訓練，培育農業人才，確保農業人力發展與農業競爭力提升。
  - (2) 辦理農村再生培根計畫：藉由客製化課程引導社區居民自主學習、培養在地人才，協助社區居民發掘社區資源與特質，建立自主發展意識，研提農村再生計畫，實現社區發展之願景，形塑農村發展之核心價值。
10. 跨域加值公共建設及科技發展財務規劃方案：辦理跨域加值之公共建設計畫 1 項。

(二) 年度關鍵績效指標

關鍵策略目標	關鍵績效指標				
	關鍵績效指標	評估體制	評估方式	衡量標準	該年度目標值
一 提升產業競爭力，引領臺灣農業國際化	1 提升卓越農業產值	1	統計數據	蘭花 58 億元、精品名茶 28 億元、種苗 88 億元、種畜禽（種豬）20 億元、觀賞水族 48 億元、石斑魚 76 億元，以及農科園區之生技業 75 億元（包括天然物、水產養殖生技、生物性農業資材、禽畜生技、生技檢測及代工服務、節能環控農業設施）	393 億元
	2 提升外銷中國大陸生鮮水果出口	1	統計數據	外銷中國大陸生鮮水果出口年增值	1,000 萬美元
	3 發展休閒農業，開拓國外市場	1	統計數據	參與休閒農業旅遊之國外遊客較前一年度成長率	20%
	4 農業技術移轉及智慧財產權保護成效	1	統計數據	年度技轉金額	7,900 萬元
二 調整農業結構，整合資源 增值發展	1 農村再生社區整體環境品質改善	1	統計數據	農村建設資源投入改善或提升農村再生社區整體環境品質之面積	4,400 公頃
	2 青年農民穩健經營與增值發展	1	統計數據	青年農民穩健經營與增值發展人數	2,500 人
	3 輔導作物集團產區及擴大經營規模面積	1	統計數據	累計輔導優質水果（含供果園及香蕉外銷集團產區）、蔬菜、花卉集團產區、小地主大佃農承租面積及農產業專區實施面積	34,800 公頃
三 確保糧食安全，加強農產品安全	1 健康農業推廣面積	1	統計數據	累計通過有機、產銷履歷及吉園圃之生產面積	44,500 公頃
	2 辦理 CAS 驗證產品查核	1	統計數據	CAS 驗證產品抽驗衛生安全合格率	99%

關鍵策略目標	關鍵績效指標					該年度目標值
	關鍵績效指標	評估體制	評估方式	衡量標準		
四 活化農業資源利用，維護生態永續發展	1 活化休耕地	1	統計數據	活化休耕地鼓勵契作進口替代、具外銷潛力作物及轉作地區特產作物之面積	114,000 公頃	
	2 農業用水節水量	1	統計數據	累計節省灌溉用水水量	3,880 萬立方公尺	
	3 畜牧廢水污染削減量	1	統計數據	畜牧廢水污染削減率	87.5%	
五 強化農民組織，照顧農民福祉	1 輔導農民團體結合農村社區創新經濟事業	1	統計數據	輔導創新經濟事業產值	8,000 萬元	
六 提升動物福利，促進友善動物社會	1 提升收容動物認領養率	1	統計數據	全國公立動物收容所動物認領養率	55%	
七 人權指標	1 參與農村再生培根計畫學員性別比例	1	統計數據	參與農村再生培根計畫學員性別比例（女性占比）	37%	
八 提升行政措施，增進服務品質及效能	1 提升農業全球資訊網服務品質	1	統計數據	實際網站點閱人次／預定點閱人次 x 50% + 使用者滿意度調查 x 50%	88%	
九 推動外部學習機制，提升人力素質	1 農民學院專業訓練受訓學員滿意度	1	統計數據	農民學院專業訓練受訓學員滿意度	94%	
	2 農村再生之培根社區數	1	統計數據	依農村再生條例規定參與農村再生培根計畫之累計社區數	2,350 個	
十 跨域加值公共建設及科技發展財務規劃方案	1 辦理跨域加值之公共建設計畫	1	統計數據	計畫項目	1 項	

註：評估體制 1.指實際評估作業係運用既有之組織架構進行。

### 三、行政院農業委員會以前年度實施狀況及成果概述

#### (一) 前(103)年度施政績效及達成情形分析：

年度績效目標	衡量指標	原定目標值	績效衡量暨達成情形分析
一、提升產業競爭力,引領臺灣農業國際化	提升卓越農業產值	344.5 億元	<p>總計蘭花、精品名茶、種苗、種畜禽、觀賞魚、石斑魚、農科園區之生技業等產值 345.2 億元，目標值已達成，並超越 102 年度實績：</p> <ol style="list-style-type: none"> <li>1. 蘭花：產值約 57 億元。推動集團產區，導入技術與服務，輔導改善產銷設施，建立穩定之產銷供應鏈，提升產銷效能，並辦理初、中、高階蘭花人力培訓班，厚植產業發展實力。103 年度萬代蘭切花輸日本量 17 萬支，較 102 年度成長 106%，占日本輸入量 34%。</li> <li>2. 精品名茶：產值約 23 億元。輔導具產銷履歷及產地證明標章茶品 1,500 公噸，並結合在地食材研發茶食茶點、茶品包裝競賽，透過大型行銷活動等計 6 場次，有效提升茶品附加價值。</li> <li>3. 種苗：產值約 85 億元。輔導大湖產銷班農戶建立草莓高架穴植苗生產 0.5 公頃，採種苗約 25 萬株，提升種苗供苗品質及提早產期，農民總收益達 380-460 萬元。受理植物品種權申請案件 147 件，公告核准植物品種權件數 123 件，保護植物品種權利及促進品種改良，增進農民利益及促進農業發展。辦理耐熱甘藍 54 品系、耐熱小白菜 12 品系及耐熱菠菜 14 品系種原調查及利用，提供種苗業者研育材料，增進新品種育成。辦理種苗節農業成果展及 5 場種苗專題講習，增進業者、農民及學研單位交流，提升種苗產業競爭力，並協助種苗業者參與國際種苗參展活動及大陸種苗業活動，拓增種苗貿易交流機會。</li> <li>4. 種畜禽：產值約 20.2 億元。</li> <li>5. 觀賞魚：產值約 40.1 億元。</li> <li>6. 石斑魚：產值約 77.7 億元。依據 98 年行政院核定「精緻農業健康卓越方案」-石斑魚產值倍增計畫，石斑魚規劃於 104 年底完成產值倍增，經本會積極突破法令限制，開放活魚船直航中國大陸、獎</li> </ol>

年度績效目標	衡量指標	原定目標值	績效衡量暨達成情形分析
			<p>勵建造高效運搬船、開發多元產品拓展內、外銷市場等輔導措施，提前於 103 年度 11 月份達成產值倍增至 76 億元目標。</p> <p>7. <del>農</del>農科園區生技業：產值約 42.2 億元。103 年度新增進駐廠商 24 家，累計進駐園區廠商家數已達 96 家，引進投資額累計 89.14 億元。</p>
	提升卓越農業外銷值	5%	<p>1. <del>農</del>103 年度石斑魚、蘭花、觀賞魚、茶葉等出口值為 4 億 2,871 萬美元，較 102 年度出口值 (3 億 6,440 萬美元) 成長 17.65%，目標達成並超越 102 年度實績。</p> <p>2. <del>農</del>輔導石斑魚產業發展，包括輔導 15 艘活魚運搬船搬運至香港及大陸地區、開發多元化石斑魚冷凍產品，舉辦「全國優質石斑魚」競賽及鼓勵業者參加國際食品展等措施。</p> <p>3. <del>農</del>發展新興熱帶蘭花、推動文心蘭及蕙蘭盆花帶介質輸銷作業，及強化蝴蝶蘭長程海運貯運技術，以利開拓新產品及新市場，提升產業競爭力。</p>
	發展休閒農業，開拓國外市場	10%	<p>1. <del>農</del>103 年度參與農業旅遊之外國遊客逾 30 萬人次，創歷年來之新高紀錄，且較 102 年度之 26 萬人次成長 15%，達成目標且超越 102 年度外國遊客人次數，並創造觀光收益達 9.44 億元。</p> <p>2. <del>農</del>參加香港、菲律賓、新加坡、馬來西亞、印尼、大陸、泰國及日本等共 14 場國際旅遊展會。推動臺北國際旅展及國內地區旅展共 6 場次行銷推廣。完成國外交流推廣會 28 場次及國外旅行業者、媒體或部落客等參訪國內休閒農業旅遊場域 25 團次。103 年度外國媒體報導臺灣休閒農業相關報導篇達 495 則。</p> <p>3. <del>農</del>為開拓國外遊客旅遊市場，推動休閒農場服務品質認證制度，截至 103 年底輔導 50 家休閒農場通過，並強化多語化文宣、網站、標示或解說牌等服務接待。</p> <p>4. <del>農</del>強化農業易遊網功能，完成英、日語版網站之建置、網路社群經營及農旅玩家 APP 改版，並辦理網路行銷推廣活動 4 場次，新增特色遊程中英雙語影音導覽</p>

年度績效目標	衡量指標	原定目標值	績效衡量暨達成情形分析
			20 則、語音導覽 30 則，編製中英日語摺頁及自由行手冊，提供國內外遊客更便利之查詢服務。
二、調整農業結構，整合資源 增值發展	推動農村再生 社區數	20%	<p>1. 累計實施農村再生 1,482 社區，佔全國總社區數 35.02%。</p> <p>2. 臺南市龍崎區「牛埔泥岩水土保持教學園區環境改善工程」獲得行政院第 14 屆「公共工程金質獎」土木類佳作。牛埔泥岩教學園區位於台南市龍崎區龍興社區範圍內，與社區生活、生產、生態及地景各面向息息相關。龍興社區自 100 年通過農村再生計畫後，依據龍興社區農村再生年度執行計畫需求進行改善，分年逐步改進教學園區內各項建設。除改善惡地質泥岩之自然生態環境外，另融入農村景觀元素做整體考量之規劃打造，以帶動社區整體產業及休閒遊憩發展。該園區每月參訪人數平均超過 7,000 人次，成為社區產業及導覽解說等收入之主要來源。</p>
	輔導作物生產 專區及擴大經 營規模面積	24,590 公頃	<p>1. A03 年度輔導優質水果（含供果園及香蕉外銷集團產區）、蔬菜、花卉生產專區及小地主大佃農承租面積，合計 27,292 公頃，達成目標並超越 102 年度實績：</p> <p>(1) 輔導設置水果集團專區 29 處，面積 1,320 公頃；優質供果園 5,100 公頃；香蕉外銷專區 514 公頃；蔬菜外銷專區 9 處面積 5,050 公頃；花卉生產專區 18 處 284 公頃，合計 12,268 公頃。</p> <p>(2) 輔導小地主大佃農承租總體經營面積合計 15,024 公頃。</p> <p>2. A03 年度透過小地主大佃農經營規模政策，簽約之小地主達 28,956 位，大佃農 1,666 人，佃農平均年齡 44 歲，與國內農民平均年齡（62 歲）相較，顯現農業勞動結構大幅年輕化；另大佃農平均經營規模 9.02 公頃，較國內農戶平均經營農地面積（1.1 公頃）提升約 7.2 倍，有效擴大經營規模。</p>

年度績效目標	衡量指標	原定目標值	績效衡量暨達成情形分析
三、確保糧食安全，加強農產品安全	健康農業推廣面積	40,220 公頃	<p>1. 累計通過有機、吉園圃及產銷履歷驗證之生產面積 40,976.38 公頃，達成目標值：</p> <p>(1) 通過有機農業驗證面積 6,027 公頃、吉園圃面積 25,712 公頃、農糧蔬果茶及食用花卉產銷履歷驗證面積 6,858.4 公頃，合計為 38,597.4 公頃。</p> <p>(2) 通過水產品產銷履歷驗證面積為 2,378.98 公頃。</p> <p>2. 截至 103 年 12 月底，本會認證有機農產品驗證機構計 12 家，驗證合格農戶 3,006 戶。推動 14 處有機集團栽培區，拓展有機產業群聚效益。輔導 103 處超市、賣場設置專櫃，方便消費者識別選購有機農產品。建立有機農場電子商店 165 家，拓展有機電子商務及宅配行銷，並結合樂活風潮，於各地輔導成立 18 處假日有機農夫市集，落實產地消。整合產銷鏈持續供應新北市 280 所中小學、34.6 萬名學童，每週食用 1 餐有機蔬菜，逐步建構有機產業完整多元產銷體系，並擴及桃園、宜蘭、屏東、苗栗等縣市。</p> <p>3. 輔導 2,127 個產銷班通過吉園圃蔬果生產面積，年產量達 55 萬餘公噸，品項多達 166 種蔬果。</p> <p>4. 通過稻穀產銷履歷驗證面積產量年產值約 13.3 億元。</p> <p>5. 共輔導 649 戶養殖漁民取得產銷履歷驗證，包括 626 個人戶、10 集團戶及 13 家加工廠。</p> <p>6. 103 年度新增黑鯛、黃鰓鯛、鱒龍魚等 15 品項「有鰭魚類養殖水產品臺灣良好農業規範（TGAP）」。另檢討修正臺灣鯛、石斑、虱目魚、鱸魚及鰻魚等品項 TGAP，將驗證範圍擴及初級加工規範，並公告實施。</p>
四、活化農業資源利用，維護生態永續發展	活化休耕地	90,000 公頃	<p>1. 103 年度總計契作進口替代、具外銷潛力作物及轉作地區特產作物之面積共 104,639 公頃，目標值已達成，並超越 102 年度實績：</p> <p>(1) 契作進口替代作物（含硬質玉米、大豆、牧草、青割玉米、釀酒高粱、原</p>

年度績效目標	衡量指標	原定目標值	績效衡量暨達成情形分析
			<p>料甘蔗、短期經濟林、小麥、蕎麥、胡麻、薏苡、仙草、油茶、茶等)面積 30,697 公頃；契作具外銷潛力作物(含毛豆、胡蘿蔔、結球萵苣等)面積 3,085 公頃。</p> <p>(2)地區特產作物面積 70,857 公頃。</p> <p>2.103 年度契作進口替代、具外銷潛力作物及轉作地區特產作物生產總量計 116.6 萬公噸，產值總計約 94.8 億元。</p>
	農業用水節水量	4,630 萬立方公尺	<p>1.累計節省灌溉用水 3,970 萬立方公尺、畜牧用水 680 萬立方公尺，合計 4,650 萬立方公尺，達成目標值，並超越 102 年度實績。</p> <p>2.103 年度協助輔導農民施設早作管路灌溉設施面積達 2,217 公頃，使用各式節水灌溉方式，提升灌溉用水效率。</p> <p>3.辦理農田水利輸配水系統(渠道)更新改善約 282 公里及水利設施構造物更新改善約 1,107 座，降低漏水率。</p> <p>4.檢視雲林水利會及彰化水利會公有水井，103 年度分別封停 65 口井及 5 口井。</p> <p>5.輔導養豬場人工授精、改善飲水系統，推動畜牧廢水循環再利用及廢水施灌農地，逐年降低畜牧用水量。</p>
五、提升行政措施，增進服務品質及效能	提升農業全球資訊網服務品質	85.5%	<p>1.統計 103 年度實際網站點閱人次/預定點閱人次 x 50% + 使用者滿意度調查 x 50%，實際值為 86.30%，目標值已達成。</p> <p>2.以網路問卷方式調查對本會 103 年度網站各版本(中文版、英文版、兒童版、主題頻道)使用滿意度，1,285 份問卷調查結果，在「內容更新」、「實用程度」及「完整程度」等項目之滿意度都在 90% 以上，網站整體滿意度更高達 94.81%。</p> <p>3.國家發展委員會於 103 年 4 月 1 日至 30 日辦理政府網站績效檢核，本會在 33 個中央機關中排名第 5 名。另於 103 年度下半年檢核時程(自 103 年 11 月 1 日至 30 日)期間，本會在 33 個中央機關中，排名在第 3 至 8 名間。</p>

年度績效目標	衡量指標	原定目標值	績效衡量暨達成情形分析
六、推廣政府服務流程改造	達成免附戶籍謄本之業務項目數	1 項	修正「老年農民福利津貼申領」、「農漁民子女就學獎助學金申請」、「農會會員之入會申請或會籍異動登記」及「農民參加農民健康保險申請」等 4 項涉及戶籍謄本之相關法規命令、行政規則及申請書表，免除農民於機關間來回奔波及節省規費支出，達成簡政便民效益，提升行政效率與服務品質。
七、推動外部學習機制，提升人力素質	農民學院專業訓練受訓學員滿意度	88%	<ol style="list-style-type: none"> <li>1. 103 年度農民學院參訓學員對專業訓練之整體滿意度達 94%，達成目標值並超越 102 年度實績。</li> <li>2. 85.8% 入門及初階班參訓者認為訓練課程可學到新的觀念或想法。</li> <li>3. 83.9% 進階班學員認為課程確實提供其農業生產技術與經營的幫助。</li> <li>4. 82.4% 高階班學員認為課程提供創新經營觀念，對經營有很大幫助。</li> </ol>
	農村再生之培根社區數	2,200 個	<ol style="list-style-type: none"> <li>1. 累計截至 103 年底，參與農村再生培根計畫社區，計有 2,206 個社區，達成目標值。</li> <li>2. 農村再生培根計畫深入全國農村社區培育在地人力，引領社區居民感觸農村特有的自然資源與人文價值，喚起對家鄉的熱愛，激發築夢活力，厚植社區自主能力，建立多元思考創新的發展方向。截至 103 年底，累計共有 142,423 人次參與農村再生培根計畫，培根社區數已約達全國農村總數 52%。2,206 個已參與農村再生培根計畫的社區，其中 494 個社區在關懷班階段、378 個社區在進階班階段、371 個社區在核心班階段、208 社區在再生班階段、755 個社區完成四階段結訓。</li> </ol>

(二) 上(104)年度已過期間施政績效及達成情形：

關鍵策略目標	關鍵績效指標	績效衡量暨達成情形分析
一、提升產業競爭力,引領臺灣農業國際化	提升卓越農業產值	1. 蘭花：30 億元。 2. 精品名茶：13 億元。 3. 種苗：43.5 億元。 4. 種畜禽：10.69 億元。 5. 觀賞魚：17 億元。 6. 石斑魚：45 億元。 7. 農科園區之生技業：22 億元。
	提升卓越農業外銷值	石斑魚、蘭花、觀賞魚及茶葉等出口值為 2.1 億美元，較去年同期衰退 1.7%。
	發展休閒農業，開拓國外市場	國外遊客數約為 12 萬人次。
	農業技術移轉及智慧財產權保護成效	已辦理農業技術移轉業者應用及取得智慧財產權項數計 98 項。
二、調整農業結構,整合資源 增加值發展	推動農村再生社區數	已投入農村再生建設資源之社區數占全國總社區數比例約 34%。
	輔導青年農民穩定從農人數	專案輔導青年農民累計 206 名。
	輔導作物生產專區及擴大經營規模面積	1. 累計輔導優質水果（含供果園及香蕉外銷集團產區）、蔬菜、花卉集團產區共 9,722 公頃。 2. 小地主大佃農承租面積 15,097 公頃。 3. 農業經營專區實施面積 4,000 公頃。 以上合計 28,819 公頃。
三、確保糧食安全,加強農產品安全	健康農業推廣面積	1. 有機驗證面積累計 6,080 公頃。 2. 產銷履歷驗證面積累計農糧 8,397 公頃、漁業 2,000 公頃。 3. 農園圃生產面積累計 25,744 公頃。 以上合計 42,221 公頃。
	辦理 CAS 驗證產品查核	CAS 驗證產品抽驗合格率高達 98.7%。
四、活化農業資源利用,維護生態永續發展	活化休耕地	鼓勵契作進口替代、具外銷潛力作物及轉作地區特產作物之面積計 43,034 公頃。
	農業用水節水量	1. 辦理「推廣旱作灌溉計畫」，協助輔導農民施設旱作管路灌溉設施面積達 1,500 公頃，使用各式節水灌溉方式，提升灌溉用水效率，節水約 750 萬

關鍵策略目標	關鍵績效指標	績效衡量暨達成情形分析
		<p>立方公尺水量。</p> <p>2.辦理農田水利輸配水系統（渠道）及水利設施構造物更新改善約 121 公里，水利設施構造物更新改善約 317 座，降低漏水率，節水 847 萬立方公尺水量。</p> <p>3.畜牧節水 971 萬立方公尺。</p>
五、強化農民組織，照顧農民福祉	輔導農會創新經濟事業	輔導農會創新經濟事業 12 家產值約 4,345 萬元。
	強化查核老農津貼之溢領	老農津貼之溢領收回金額係以累計計算，自開辦至 104 年 6 月 30 日止，溢領總額 229,478 千元，收回金額 226,926 千元，收回比率 98.88%。
六、提升動物福利，促進友善動物社會	提升收容動物認領養率，降低人道處理量	截至 104 年 6 月底止，全國公立動物收容所動物認領養率為 64%。
七、人權指標	參與農村再生培根計畫學員性別比例	參與農村再生培根計畫學員性別比例(女性占比)達 35%。
八、跨域增值公共建設及科技發展財務規劃方案	建立相關計畫之審議制度及機制	預計下半年度進行審議作業。
九、自由經濟示範區推動計畫	示範區引進民間投資金額	屏東農業科技園區共計召開 2 次廠商進駐審查會議，引進 12 家廠商並新增新臺幣 4.9 億元投資金額。
十、提升行政措施，增進服務品質及效能	提升農業全球資訊網服務品質	預計於 104 年 12 月進行滿意度調查後再計算績效。
十一、推動外部學習機制，提升人力素質	農民學院專業訓練受訓學員滿意度	農民學院各項訓練課程陸續開辦中，預計於訓練班全部結束後進行滿意度調查分析。
	農村再生之培根社區數	截至 104 年 6 月底止，累計有 2,237 個社區參與農村再生培根計畫。

# 貳、主要表

**行政院農業委員會  
歲入來源別預算表**

中華民國 105 年度

單位：新臺幣千元

經資門併計

科 目				本年度預算數	上年度預算數	前年度決算數	本年度與 上年度比較	說 明
款	項	目	節					
				合計				
AG				0400000000				
				罰款及賠償收入				
				0451010000				
				農業委員會				
				0451010100				
				罰金罰鍰及怠金				
				0451010101				
				罰金罰鍰				前年度決算數係廠商違反建築法規定之罰鍰收入。
				0451010300				
				賠償收入				
				0451010301				
				一般賠償收入				本年度預算數係廠商違約逾期交貨或完工之賠償收入。
AH				0500000000				
				規費收入				
				0551010000				
				農業委員會				
				0551010100				
				行政規費收入				
				0551010101				
				審查費				本年度預算數之內容與上年度之比較如下： 1.進口畜產品有機標示同意文件審查費收入25千元，與上年度同。 2.新增基因改造飼料或飼料添加物查驗登記審查費收入81,728千元，其中63,339千元撥充作為基因改造飼料或飼料添加物查驗登記審查及檢驗等經費之用。 3.上年度屏東農業生物技術園區進駐廠商水污染防治措施及事業廢棄物清理計畫書等審查費收入56千元，本年度改由農業生物科技園區作業基金編列，如數減列。
				0551010102				
				證照費				本年度預算數之內容與上年度之

**行政院農業委員會**  
**歲入來源別預算表**  
中華民國 105 年度

經費門併計

單位：新臺幣千元

科 目				本年度預算數	上年度預算數	前年度決算數	本年度與 上年度比較	說 明	
款	項	目	節						名稱及編號
								比較如下： 1.核發飼料與飼料添加物製造及輸入登記證收入600千元，與上年度同。 2.新增核發基因改造飼料或飼料添加物查驗登記許可證等收入132千元，其中102千元撥充作為許可證核發工作經費之用。 3.上年度屏東農業生物技術園區進駐廠商申請核發建照及水污染防治各項許可證收入144千元，本年度改由農業生物科技園區作業基金編列，如數減列。	
			ÁH	0551010103 登記費	È	FÍ	FJì	ÈFí	上年度預算數係屏東農業生物技術園區進駐廠商申請公司、工廠登記收入。
			ÁG	0551010300 使用規費收入	H	Fì	ÈGí	FìÈìF	ÈFìÈGí
			ÁF	0551010305 資料使用費	H	H	F	È	本年度預算數係受理申請閱覽、抄錄、影印或攝影有關資料或卷宗等收入。
			ÁG	0551010311 供應費	È	HÈÈÈÈ	HÈFH	ÈÈÈÈÈÈ	上年度預算數係屏東農業生物技術園區供水收入。
			ÁH	0551010312 場地設施使用費	È	Gí	Gì	ÈGí	上年度預算數係屏東農業生物技術園區管理中心會議廳、普通教室與簡報室等場地及各項管線套管設施之使用費收入。
			Á	0551010313 服務費	È	FíÈÈÈÈ	FíÈìJ	ÈFíÈÈÈÈ	上年度預算數係屏東農業生物技術園區進駐廠商之管理費及污水處理費等收入。
Á				0700000000 財產收入	íÈÈìÈFJ	FÈìÈì	ììÈJH	íÈJìÈìF	
	ÁFí			0751010000 農業委員會	íÈÈìÈFJ	FÈìÈì	ììÈJH	íÈJìÈìF	
			ÁF	0751010100 財產孳息	ìÈFJ	FÈìÈì	ììÈÈ	ÈÈÈÈÈGJ	

行政院農業委員會  
歲入來源別預算表

中華民國 105 年度

單位：新臺幣千元

經資門併計

科 目				本年度預算數	上年度預算數	前年度決算數	本年度與 上年度比較	說 明	
款	項	目	節	名稱及編號					
			AG	0751010101 利息收入	JHG	JHG	ii €	本年度預算數係專戶存款之利息收入。	
			AG	0751010105 權利金	€	FI €	FI €	€ FI €	上年度預算數係屏東農業生物技術園區豐和館委外經營之權利金收入。
			AI	0751010106 租金收入	H€ ii	F€ € ii	ì H€ J	€-€ J	本年度預算數之內容與上年度之比較如下： 1. 員工消費合作社、停車場及辦公室等場地租金收入3,687千元，較上年度增列3,633千元。 2. 上年度屏東農業生物技術園區標準廠房、土地及宿舍等租金收入104,722千元，本年度改由農業生物科技園區作業基金編列，如數減列。
			AG	0751010200 財產售價	I € I € J	€	€	I € I € J	
			AG	0751010205 有價證券售價	I € I € J	€	€	I € I € J	本年度預算數係出售中央政府持有台灣肥料股份有限公司股票1億2,554萬1,126股，預估每股46.2元，其中超過面值10元部分為36.2元，售價收入計4,544,589千元。
			AI	0751010400 投資收回	F€ í € FF	€	€	F€ í € FF	
			AG	0751010404 投資資本收回	F€ í € FF	€	€	F€ í € FF	本年度預算數係出售中央政府持有台灣肥料股份有限公司股票1億2,554萬1,126股，其中面值10元部分，計1,255,411千元。
			Á	0751010600 廢舊物資售價	í €	I €	ì I	F€	本年度預算數係出售報廢財產及廢舊物品等收入。
Á				0800000000 營業盈餘及事業收入	í H€ F	I í € J	í F€ F	ì € I	
Á				0851010000 農業委員會	í H€ F	I í € J	í F€ F	ì € I	

**行政院農業委員會  
歲入來源別預算表**

中華民國 105 年度

單位：新臺幣千元

經資門併計

科 目				本年度預算數	上年度預算數	前年度決算數	本年度與 上年度比較	說 明
款	項	目 節	名稱及編號					
		AF	0851010300 投資收益	111,461,100	111,612,100	111,461,100	111,612,100	
		AF	0851010301 投資股息紅利	111,461,100	111,612,100	111,461,100	111,612,100	
			1100000000 其他收入	111,461,100	111,612,100	111,461,100	111,612,100	
		AF	1151010000 農業委員會	111,461,100	111,612,100	111,461,100	111,612,100	
		AF	1151010900 雜項收入	111,461,100	111,612,100	111,461,100	111,612,100	
		AF	1151010901 收回以前年度歲出	111,461,100	111,612,100	111,461,100	111,612,100	
		AG	1151010909 其他雜項收入	111,461,100	111,612,100	111,461,100	111,612,100	本年度預算數之內容與上年度之比較如下： 1. 派兼公股代表董監事酬勞金及超額兼職費等繳庫數38,295千元，較上年度減列9,994千元。 2. 上年度屏東農業生物技術園區辦理魚病檢測收入75千元，本年度改由農業生物科技園區作業基金編列，如數減列。

**行政院農業委員會  
歲出機關別預算表**

中華民國 105 年度

單位：新臺幣千元

經資門併計

科 目				本年度預算數	上年度預算數	本年度與 上年度比較	說 明	
款	項	目	節					名稱及編號
19	1			0051000000 農業委員會主管	95,688,168	98,617,194	-2,929,026	本年度預算數25,665千元，係新增辦理出售中央政府持有台灣肥料股份有限公司股票所需證券交易稅及作業等經費。
				0051010000 農業委員會	95,688,168	98,617,194	-2,929,026	
				4051010000 財務支出	25,665	-	25,665	
	2	1		4051017400 投資事業股權移轉	25,665	-	25,665	
				5251010000 科學支出	1,261,417	1,071,130	190,287	
				5251011200 農業科技研究發展	1,261,417	1,071,130	190,287	

本年度預算數25,665千元，係新增辦理出售中央政府持有台灣肥料股份有限公司股票所需證券交易稅及作業等經費。

1. 本年度預算數1,261,417千元，包括業務費270,935千元，設備及投資50,000千元，獎補助費940,482千元。

2. 本年度預算數之內容與上年度之比較如下：

(1) 農業科技產業化經費145,224千元，較上年度增列辦理農業跨領域新興科技成果之產業應用與輔導等經費10,058千元。

(2) 畜牧業科技研發經費63,045千元，較上年度增列辦理多元化生醫用小型豬供應平臺接軌生技醫藥產業之建構等經費17,056千元。

(3) 食品科技研發經費37,911千元，較上年度減列辦理農業益生菌出口產品之安全性法規研究與新興鑑定技術平臺之應用等經費4,444千元。

(4) 國際農業合作經費49,159千元，較上年度增列辦理加強與國際稻米研究所合作等經費5,643千元。

(5) 農業政策與農民輔導經費57,436千元，較上年度增列辦理現代化農產行銷體系與制度之研究等經費19,671千元。

(6) 農業科技管理經費220,895千元，較上年度減列辦理強化農業科技研究院產業技術開發與環境建構等經費40,844千元。

(7) 農業電子化經費58,121千元，較上年度增列辦理優客里鄰跨域整合智慧創

**行政院農業委員會  
歲出機關別預算表**

中華民國 105 年度

單位：新臺幣千元

經資門併計

科 目				本年度預算數	上年度預算數	本年度與 上年度比較	說 明	
款	項	目	節					名稱及編號
							新應用等經費13,887千元。其中農業雲端服務建置計畫總經費85,559千元，分4年辦理，102至104年度已編列70,359千元，本年度續編最後1年經費15,200千元，較上年度減列6,591千元。	
				5851010000 農業支出	44,831,785	48,703,004	-3,871,219	(8)農業環境科技研發經費128,976千元，較上年度增列建置農業生產環境安全監測體系等經費116,718千元。
		3		5851010100 一般行政	580,242	567,639	12,603	(9)跨領域整合型科技研發經費500,650千元，較上年度增列辦理農林氣象災害風險指標建置及災害調適策略之研究等經費52,542千元。
							1. 本年度預算數580,242千元，包括人事費489,389千元，業務費75,811千元，設備及投資11,614千元，獎補助費3,428千元。	
							2. 本年度預算數之內容與上年度之比較如下：	
							(1)人員維持費489,389千元，較上年度增列撥補勞工退休準備金專戶差額等經費11,442千元。	
							(2)基本行政工作維持費88,494千元，較上年度增列辦理農業檔案展等經費1,213千元。	
							(3)農業法規管理及訴願審議經費2,359千元，較上年度減列按日按件計資酬金等經費52千元。	
		4		5851011000 農業管理	3,652,088	3,516,488	135,600	1. 本年度預算數3,652,088千元，包括人事費49,583千元，業務費461,047千元，設備及投資28,307千元，獎補助費3,113,151千元。
							2. 本年度預算數之內容與上年度之比較如下：	
							(1)企劃管理經費154,820千元，較上年度減列辦理創新農業數位資訊服務等經費175千元。	
							(2)科技管理經費19,137千元，較上年度增列辦理農業科技研究發展成果管理及運用獎補助等經費4,626千元。	

**行政院農業委員會  
歲出機關別預算表**

中華民國 105 年度

單位：新臺幣千元

經資門併計

科 目				本年度預算數	上年度預算數	本年度與 上年度比較	說 明	
款	項	目	節					名稱及編號
							<p>(3)農田水利管理經費2,293,257千元，較上年度增列補助水源保育與回饋費等16,787千元。</p> <p>(4)畜牧管理經費453,137千元，較上年度增列辦理畜禽產品溯源安全管理計畫等經費50,966千元。其中：</p> <p>&lt;1&gt;辦理強化動物保護行政效能計畫總經費670,899千元，分4年辦理，104年度已編列95,798千元，本年度續編第2年經費129,404千元，較上年度增列33,606千元。</p> <p>&lt;2&gt;新增辦理推動畜牧場永續資源管理及再利用計畫總經費606,600千元，分4年辦理，本年度編列第1年經費48,786千元。</p> <p>(5)輔導推廣經費173,467千元，較上年度增列辦理強化農會推廣教育設施計畫等經費4,606千元。</p> <p>(6)國際農業諮商與合作經費359,345千元，較上年度增列辦理農產品國際行銷等經費160,641千元。</p> <p>(7)農業統計調查經費32,477千元，較上年度增列辦理農業綜合調查等經費67千元。</p> <p>(8)農業生物技術園區管理經費166,448千元，較上年度減列辦理屏東農業生物技術園區營運計畫等經費101,918千元。</p>	
		5		5851011100 農業發展	30,315,377	39,283,064	-8,967,687	<p>1. 本年度預算數30,315,377千元，包括業務費211,987千元，設備及投資179,000千元，獎補助費29,924,390千元。</p> <p>2. 本年度預算數之內容與上年度之比較如下：</p> <p>(1)推動優良農地整合增值利用計畫經費17,311千元，較上年度減列推動農業經營企業化建立農業中衛體系等經費642千元。</p> <p>(2)加強農田水利建設計畫（第四期）總經費12,896,129千元，分4年辦理，102至104年度已編列9,651,729千元，本年度續編最後1年經費3,244,400千元。</p>

**行政院農業委員會  
歲出機關別預算表**

中華民國 105 年度

單位：新臺幣千元

經資門併計

科 目				本年度預算數	上年度預算數	本年度與 上年度比較	說 明	
款	項	目	節					名稱及編號
							<p>，較上年度增列304,299千元，包括：</p> <p>&lt;1&gt;農田水利會營運改善經費640,910千元，較上年度增列30,000千元。</p> <p>&lt;2&gt;加強農田水利建設經費2,603,490千元，較上年度增列辦理農田水利設施興辦改善及灌溉排水營運精進等經費274,299千元。</p> <p>(3)改善政府動物管制收容設施計畫總經費1,231,800千元，分5年辦理，103至104年度已編列266,000千元，本年度續編第3年經費300,000千元，較上年度增列62,500千元。</p> <p>(4)重劃區緊急農水路改善計畫（第二期）總經費2,712,751千元，分3年辦理，103至104年度已編列1,812,751千元，本年度續編最後1年經費900,000千元，與上年度同。</p> <p>(5)補助農業特別收入基金經費25,770,086千元，較上年度減列補助農業發展基金等經費9,130,189千元。</p> <p>(6)新增時空資訊雲落實智慧國土計畫經費42,800千元。</p> <p>(7)新增補助農業作業基金經費40,780千元。</p> <p>(8)上年度辦理國土資訊系統整體建置計畫預算業已編竣，所列14,580千元如數減列。</p> <p>(9)上年度辦理農業生物科技園區擴充計畫，配合業務調整，移由農業作業基金編列，所列272,655千元如數減列。</p>	
		6		5851018100 非營業特種基金	10,220,012	5,271,600	4,948,412	
			1	5851018120 農業特別收入基金	9,910,792	5,271,600	4,639,192	本年度預算數9,910,792千元，係國庫增撥農村再生基金，較上年度增列4,639,192千元。
			2	5851018130 農業作業基金	309,220	-	309,220	新增國庫增撥農業作業基金經費如列數。
		7		5851019000 一般建築及設備	1,388	1,535	-147	
			1	5851019011 交通及運輸設備	1,388	1,535	-147	本年度預算數之內容與上年度之比較如下：

**行政院農業委員會  
歲出機關別預算表**

中華民國 105 年度

單位：新臺幣千元

經資門併計

科 目				本年度預算數	上年度預算數	本年度與 上年度比較	說 明
款	項	目	節				
		8		5851019800 第一預備金	62,678	62,678	仍照上年度預算數編列。
				6851010000 福利服務支出	49,569,301	48,843,060	726,241
		9		6851012400 老年農民福利津貼	49,569,301	48,843,060	726,241
							<p>1. 本年度預算數49,569,301千元，包括業務費25,333千元，獎補助費49,543,968千元。</p> <p>2. 本年度預算數之內容與上年度之比較如下：</p> <p>(1) 執行老年農民福利津貼核發業務經費25,333千元，較上年度減列委辦費2,163千元。</p> <p>(2) 發放老年農民福利津貼經費49,543,968千元，較上年度核實增列728,404千元。</p>

本頁空白

# 參、附 屬 表

**行政院農業委員會  
歲入項目說明提要表**

中華民國105年度

單位：新臺幣千元

來源子目及細目與編號	0451010300 賠償收入	-0451010301 -一般賠償收入	預算金額	6,000	承辦單位	本會各處室、屏東農業生物技術園區籌備處
------------	--------------------	------------------------	------	-------	------	---------------------

歲 入 項 目 說 明

一、項目內容 廠商違約逾期交貨或完工之賠償收入。	二、法令依據 依合約書及民法規定辦理。
-----------------------------	------------------------

金 額 及 說 明

款	項	目	節	名 稱	金 額	說 明
2				0400000000 罰款及賠償收入	6,000	
	155			0451010000 農業委員會	6,000	
		2		0451010300 賠償收入	6,000	
			1	0451010301 一般賠償收入	6,000	廠商違約逾期交貨或完工之賠償收入，估如列數。

# 行政院農業委員會 歲入項目說明提要表

中華民國105年度

單位：新臺幣千元

來源子目及細目與編號	0551010100 行政規費收入	-0551010101 -審查費	預算金額	81,753	承辦單位	畜牧處
------------	----------------------	---------------------	------	--------	------	-----

## 歲 入 項 目 說 明

**一、項目內容**

1. 進口畜產有機標示同意文件審查費。
2. 基因改造飼料或飼料添加物查驗登記審查費。

**二、法令依據**

1. 進口有機農產品及有機農產加工品核發有機標示同意文件審查費收費標準。
2. 飼料或飼料添加物檢驗及核發證明文件收費標準。

## 金 額 及 說 明

款	項	目	節	名 稱	金 額	說 明
3				0500000000 規費收入	81,753	
	121			0551010000 農業委員會	81,753	
		1		0551010100 行政規費收入	81,753	
			1	0551010101 審查費	81,753	1. 進口畜產品有機標示同意文件審查費收入25千元（50件*每件500元）。 2. 基因改造飼料或飼料添加物查驗登記審查費收入81,728千元，屬收支併列項目，其中63,339千元撥充作為基因改造飼料或飼料添加物查驗登記審查、檢驗及核發證明文件等經費之用，其內容如下： (1) 基因改造飼料或飼料添加物審查、安全性評估及發給證明文件費收入10,500千元（42件*每件250,000元）。 (2) 基因改造動物、植物飼料或飼料添加物之檢驗費收入15,200千元（38件*每件400,000元）。 (3) 基因改造微生物飼料或飼料添加物之檢驗費收入880千元（4件*每件220,000元）。 (4) 經衛生福利部核准之基因改造食品申請基改飼料查驗登記收入55,148千元（171件*322,500元）。

**行政院農業委員會  
歲入項目說明提要表**

中華民國105年度

單位：新臺幣千元

來源子目及細目與編號	0551010100 行政規費收入	-0551010102 -證照費	預算金額	732	承辦單位	畜牧處
------------	----------------------	---------------------	------	-----	------	-----

**歲 入 項 目 說 明**

一、項目內容

1. 飼料與飼料添加物製造及輸入登記證照費。
2. 基因改造飼料或飼料添加物查驗登記證照費。

二、法令依據

1. 飼料管理法。
2. 飼料或飼料添加物檢驗及核發證明文件收費標準。

**金 額 及 說 明**

款	項	目	節	名 稱	金 額	說 明
3				0500000000 規費收入	732	
	121			0551010000 農業委員會	732	
		1		0551010100 行政規費收入	732	
			2	0551010102 證照費	732	1. 核發飼料與飼料添加物之製造及輸入登記證收入600千元。 2. 基因改造飼料或飼料添加物查驗登記許可證之展延、變更、換發、補發等收入132千元（22件*6,000元），屬收支併列項目，其中102千元撥充作為基因改造飼料或飼料添加物查驗登記許可證之展延、變更、換發、補發之審查及核發證明文件等經費之用。

**行政院農業委員會  
歲入項目說明提要表**

中華民國105年度

單位：新臺幣千元

來源子目及細目與編號	0551010300 使用規費收入	-0551010305 -資料使用費	預算金額	3	承辦單位	秘書室、訴願會
------------	----------------------	-----------------------	------	---	------	---------

**歲 入 項 目 說 明**

**一、項目內容**

受理申請閱覽、抄錄、影印或攝影有關資料或卷宗所收取之規費。

**二、法令依據**

1. 行政院農業委員會受理人民申請使用卷證作業要點。
2. 行政院及各級行政機關訴願文書使用收費標準。
3. 檔案閱覽抄錄複製收費標準。

**金 額 及 說 明**

款	項	目	節	名 稱	金 額	說 明
3				0500000000 規費收入	3	
	121			0551010000 農業委員會	3	
		2		0551010300 使用規費收入	3	
			1	0551010305 資料使用費	3	提供申請人使用或影印訴願文書、其他資料及卷宗之規費，估如列數。

**行政院農業委員會  
歲入項目說明提要表**

中華民國105年度

單位：新臺幣千元

來源子目及細目與編號	0751010100 財產孳息	-0751010101 -利息收入	預算金額	932	承辦單位	本會各處室
------------	--------------------	----------------------	------	-----	------	-------

歲 入 項 目 說 明

一、項目內容 專案性計畫經費專戶存款之利息收入。	二、法令依據 依國庫法第11條規定辦理。
-----------------------------	-------------------------

金 額 及 說 明

款	項	目	節	名 稱	金 額	說 明
4				0700000000 財產收入	932	
	166			0751010000 農業委員會	932	
		1		0751010100 財產孳息	932	
			1	0751010101 利息收入	932	本會專案性計畫經費專戶存款之利息收入，估如列數。

# 行政院農業委員會 歲入項目說明提要表

中華民國105年度

單位：新臺幣千元

來源子目及 細目與編號	0751010100 財產孳息	-0751010106 -租金收入	預算金額	3,687	承辦單位	秘書室
----------------	--------------------	----------------------	------	-------	------	-----

## 歲 入 項 目 說 明

一、項目內容

本會停車場、辦公室等場地出租收入。

二、法令依據

1. 國有財產法第7條。
2. 國有財產法第28條。
3. 行政院農業委員會停車場收費管理要點。

## 金 額 及 說 明

款	項	目	節	名 稱	金 額	說 明
4				0700000000 財產收入	3,687	
	166			0751010000 農業委員會	3,687	
		1		0751010100 財產孳息	3,687	
			3	0751010106 租金收入	3,687	1. 本會員工消費合作社賣場租金收入48千元。 2. 臺灣銀行於本會設置ATM提款機場地租金收入6千元。 3. 和平辦公大樓辦公室租金收入2,969千元。 4. 本會停車場租金收入664千元。

**行政院農業委員會  
歲入項目說明提要表**

中華民國105年度

單位：新臺幣千元

來源子目及細目與編號	0751010200 財產售價	-0751010205 -有價證券售價	預算金額	4,544,589	承辦單位	農糧署
------------	--------------------	------------------------	------	-----------	------	-----

**歲 入 項 目 說 明**

一、項目內容

出售中央政府持有台灣肥料股份有限公司股票，其超過成本之溢價收入。

二、法令依據

依預算法及相關規定辦理。

**金 額 及 說 明**

款	項	目	節	名 稱	金 額	說 明
4				0700000000 財產收入	4,544,589	
	166			0751010000 農業委員會	4,544,589	
		2		0751010200 財產售價	4,544,589	
			1	0751010205 有價證券售價	4,544,589	出售中央政府持有台灣肥料股份有限公司股票1億2,554萬1,126股，預估每股46.2元，其中超過面值10元部分為36.2元，售價收入計4,544,589千元。

**行政院農業委員會  
歲入項目說明提要表**

中華民國105年度

單位：新臺幣千元

來源子目及細目與編號	0751010400 投資收回	-0751010404 -投資資本收回	預算金額	1,255,411	承辦單位	農糧署
------------	--------------------	------------------------	------	-----------	------	-----

**歲 入 項 目 說 明**

- |   |                                |
|---|--------------------------------|
| <p>一、項目內容<br/>出售中央政府持有台灣肥料股份有限公司股票，其成本收回部分。</p> | <p>二、法令依據<br/>依預算法及相關規定辦理。</p> |
|---|--------------------------------|

**金 額 及 說 明**

款	項	目	節	名 稱	金 額	說 明
4				0700000000 財產收入	1,255,411	
	166			0751010000 農業委員會	1,255,411	
		3		0751010400 投資收回	1,255,411	
			1	0751010404 投資資本收回	1,255,411	出售中央政府持有台灣肥料股份有限公司股票1億2,554萬1,126股，其中面值10元部分，計1,255,411千元。

**行政院農業委員會  
歲入項目說明提要表**

中華民國105年度

單位：新臺幣千元

來源子目及細目與編號	0751010600 廢舊物資售價	預算金額	500	承辦單位	秘書室
------------	----------------------	------	-----	------	-----

歲 入 項 目 說 明

一、項目內容 變賣報廢財產及廢舊物品等收入。	二、法令依據 依國庫法第11條及國有財產法第7條規定辦理。
---------------------------	----------------------------------

金 額 及 說 明

款	項	目	節	名 稱	金 額	說 明
4				0700000000 財產收入	500	
	166			0751010000 農業委員會	500	
		4		0751010600 廢舊物資售價	500	報廢財產及廢舊物品處分收入，估如列數。

**行政院農業委員會  
歲入項目說明提要表**

中華民國105年度

單位：新臺幣千元

來源子目及細目與編號	0851010300 投資收益	-0851010301 -投資股息紅利	預算金額	553,171	承辦單位	秘書室
------------	--------------------	------------------------	------	---------	------	-----

**歲 入 項 目 說 明**

一、項目內容

1. 台灣肥料股份有限公司分配中央政府現金股利。
2. 臺北農產運銷股份有限公司分配中央政府現金股利。
3. 全國農業金庫股份有限公司分配中央政府現金股利。

二、法令依據

依預算法及相關規定辦理。

金 額				及 說 明		
款	項	目	節	名 稱	金 額	說 明
5	8	1		0800000000 營業盈餘及事業收入	553,171	
				0851010000 農業委員會	553,171	
				0851010300 投資收益	553,171	
				0851010301 投資股息紅利	553,171	1. 預估台灣肥料股份有限公司現金股利每股2元，中央政府持有2億3,588萬6,376股，可分配現金股利471,773千元。 2. 預估臺北農產運銷股份有限公司現金股利每股200元，中央政府持有2萬1,600股，可分配現金股利4,320千元。 3. 預估全國農業金庫股份有限公司現金股利每股0.083645元，中央政府持有9億2,149萬1,959股，可分配現金股利77,078千元，屬收支併列項目，全數撥充農村再生基金作為農、漁業推廣經費之用。

# 行政院農業委員會 歲入項目說明提要表

中華民國105年度

單位：新臺幣千元

來源子目及細目與編號	1151010900 雜項收入	-1151010901 -收回以前年度歲出	預算金額	15,000	承辦單位	本會各處室
------------	--------------------	--------------------------	------	--------	------	-------

## 歲 入 項 目 說 明

一、項目內容 收回以前年度委辦或補助計畫贖餘款。	二、法令依據 依預算法及相關規定辦理。
-----------------------------	------------------------

## 金 額 及 說 明

款	項	目	節	名 稱	金 額	說 明
7				1100000000 其他收入	15,000	
	171			1151010000 農業委員會	15,000	
		1		1151010900 雜項收入	15,000	
			1	1151010901 收回以前年度歲出	15,000	以前年度委辦或補助計畫贖餘款，為配合決算作業，未及於當年度收回，依規定於次年度收回時列於本科目，估如列數。

# 行政院農業委員會 歲入項目說明提要表

中華民國105年度

單位：新臺幣千元

來源子目及細目與編號	1151010900 雜項收入	-1151010909 -其他雜項收入	預算金額	38,295	承辦單位	本會各處室
------------	--------------------	------------------------	------	--------	------	-------

## 歲 入 項 目 說 明

**一、項目內容**

1. 派兼公股代表之董監事酬勞金繳庫。
2. 派兼人員超額兼職費繳庫。
3. 本會專案性計畫之雜項收入。
4. 使用公眾郵資機酬金。
5. 本會出版刊物之銷售收入。
6. 員工借用公家宿舍按月自薪資扣回繳庫數。

**二、法令依據**

1. 依預算法及相關規定辦理。
2. 依國庫法第11條規定辦理。
3. 依政府出版品管理辦法規定辦理。
4. 依全國軍公教員工待遇支給要點第4點規定辦理。

## 金 額 及 說 明

款	項	目	節	名 稱	金 額	說 明
7				1100000000 其他收入	38,295	
	171			1151010000 農業委員會	38,295	
		1		1151010900 雜項收入	38,295	
			2	1151010909 其他雜項收入	38,295	1. 本會派兼公股代表之董監事酬勞金依規定繳庫數24,913千元。 2. 本會派兼人員超額兼職費依規定繳庫數533千元。 3. 本會專案性計畫之雜項收入10,000千元。 4. 使用公眾郵資機酬金5千元。 5. 本會出版刊物之銷售收入2,820千元。 6. 員工宿舍使用費，按月自薪資扣回繳庫數24千元。

**行政院農業委員會**  
**歲出計畫提要及分支計畫概況表**  
中華民國105年度

經資門併計

單位：新臺幣千元

工作計畫名稱及編號	4051017400 投資事業股權移轉	預算金額	25,665
-----------	---------------------	------	--------

計畫內容：配合收入編列，依據證券交易法等規定核算釋股相關稅費。  
預期成果：依規定期程如期完成。

分支計畫及用途別科目	預算金額	承辦單位	說明
01 投資事業股權移轉	25,665	農糧署	出售中央政府持有台灣肥料股份有限公司股票1億2,554萬1,126股，每股釋股單價46.2元，證券交易稅按釋股收入58億元之0.3%估列，其他評價、審查諮詢費、承銷費及手續費等估列0.1425%，合計0.4425%計25,665千元。
0200 業務費	25,665		
0221 稅捐及規費	17,400		
0279 一般事務費	8,265		

# 行政院農業委員會 歲出計畫提要及分支計畫概況表

經資門併計

中華民國105年度

單位：新臺幣千元

工作計畫名稱及編號	5251011200 農業科技研究發展	預算金額	1,261,417
-----------	---------------------	------	-----------

**計畫內容：**

依據行政院「建立富而好禮之民主社會」施政理念，以「建構年輕化、有活力、高競爭力之樂活農業」為目標，致力創新研發與科技應用，並推動跨域值及資源整合，延伸農業價值鏈。為引導我國農業轉型升級，本會以區域規劃為基礎，以農業科技協助串接產業與人、地、水、土資源之概念，推動環境友善且優質生產養殖系統，發展區域型產業，並進一步加強跨領域整合及創新加值，發揮創新整合思維，以農業科技支持農業轉型，發展突破區域及領域限制之新技術及新營運模式，期使臺灣農業科技產業不僅與在地化的生活結合，更成為全球國際化的綠金產業，達成科技豐農之農業科技施政願景，提高農民所得及農企業收益，並形塑農業科技產業的新面貌。相關執行內容如下：

**1. 農業科技產業化：**

- (1) 農業科技產業資訊推廣、市場分析。
  - <1> 農業科技資訊研究分析與推廣。
  - <2> 農業科技需求及市場分析與產業化策略規劃。
- (2) 新興農業科技產業價值鏈關鍵缺口技術開發。
  - <1> 利用水稻突變庫進行功能性基因開發、新特性品種育成及產業化之利用。
  - <2> 農業科技跨域價值鏈關鍵缺口技術綜合開發。
- (3) 產學合作研發管理。
  - <1> 產學合作研發體系管理與效益分析。
  - <2> 加強產學合作研發。
- (4) 產業群聚輔導與營運模式推動。
  - <1> 農業跨領域新興科技成果之產業應用與輔導。
  - <2> 促進農業科技園區事業研究發展。

**2. 畜牧業科技研發：**

- (1) 家畜育種、生產技術及品質改進。
  - <1> 家畜育種、生產技術及品質改進計畫。
  - <2> 開發高附加價值畜產品及副產物利用技術。
- (2) 家禽育種、生產技術及品質改進。
  - <1> 開發家禽生產系統及附加價值計畫。
- (3) 提升飼料、牧草品質及其檢測技術。
  - <1> 提升飼料品質、安全管理及開發飼料資源。
  - <2> 開發優質乾草產業化關鍵技術，提升芻料自給率。
- (4) 畜牧污染防治。
  - <1> 畜牧場減廢與廢棄物資源利用研究。
  - <2> 開發農畜廢棄物多元化處理與資源化再利用技術研究。
- (5) 動物福祉與人道管理及生醫用畜禽供應品質提升。
  - <1> 動物福祉及人道管理模式之改進與提升。
  - <2> 強化生醫產業用畜禽生產管理。
  - <3> 強化SPF豬、雞及清淨兔供應及品質提升。
  - <4> 生醫用畜禽之產業化模式建立。
  - <5> 建構多元化生醫用小型豬供應平臺接軌生技醫藥產業。

**3. 食品科技研發：**

- (1) 農產加工食品產業化、優良農產品相關技術及食品產業知識庫。
  - <1> 農產加工食品產業化技術提升之研究。
  - <2> 優良農產品驗證相關技術之研究。

**預期成果：**

1. 更新農業生技產業資訊網資料700筆以上，網頁年瀏覽人次達90,000人以上，電子報發送9,100人次以上，發行4期農業生技產業季刊，針對農業科技特定議題進行專題研析與資訊分享，以促進農業科技產業資訊傳播。研提全球農業生物經濟產業發展趨勢與市場分析個案至少4案，撰擬農業生物經濟產業短中程發展目標與策略規劃、特定農業生物經濟科技研發效益分析及我國農業生技廠商調查統計等報告各1份。
2. 依據水稻突變庫功能性基因體開發研究團隊產業化需求及配合政策趨勢，建構稻米產業知識服務及決策支援體系，進行特定稻米議題探討與對策研究，以綜觀產業全貌並協助育種成果產業化。結合ICT或智財布局等跨領域之技術及資源，使農業科技研發成果加值提升，並加速產業化及國際化速度。
3. 辦理產學合作計畫至少54項，並滾動式追蹤產學合作成果，俾提高農業科技商品化效益，達成農業科技產業化目標。
4. 盤點臺灣具市場開發潛力和商業價值之農業科技相關成果，篩選12案進行產品技術、商品化發展及產業應用面等質化分析，俾增加學研單位之研發成果應用性；了解產業需求並提供學研技術及導入相關輔導措施，增加臺灣農業產業競爭力；建構計畫徵求標準流程，評選9家以上具市場競爭力之農企業或農民團體，提供經費補助及輔導後續成果商品化開發與應用，並開發6項農業科技商品；舉辦成果發表會、農業科技產業國際研討會及輔導具競爭力業者參加國際展覽，提高產業擴散效益。
5. 配合農業科技園區產業發展，進駐業者及周邊衛星農場之技術需求，協助進駐業者突破技術瓶頸，落實研發成果商品化及產業化，提供技術服務，預期促成廠商研發投資至少12件，其中媒合學界與產業團體合作者至少8件，提升產品附加價值10件。
6. 擴大育種、基因遺傳標記生物科技於家畜產業之應用效率，研究飼養管理技術，協助產業建立標準化生產系統與模式，提升家畜繁殖、生產性能、育成率與經營效率；開發高附加價值家畜產品及有效利用副產物之技術，延伸產業價值鏈，提高產業競爭力。預計產出論文4篇、研發或改良技術2件。
7. 應用育種技術及生物科技，提升家禽產能與其產品之附加價值；改善家禽生產技術，建立家禽品安全生產模式，提升繁殖及生產效率。預計提出論文2篇，研究報告8篇，提供技術服務1件，研發、改良技術或模式10件。
8. 應用轉換期乳牛的飼養管理；建立以木黴菌發酵本土生產之稻稈應用模式；篩選納豆菌株；開發中草藥與益生菌組合添加物；開發兼具降解黴菌毒素與益生活性之微生物製劑；完成模組化之移動式圓包牧草烘乾機；開發具改善青貯品質之青貯菌劑；引進多樣燕麥種原；開發牧草線上型品質檢驗技術。預計產出優質菌株1株、開發飼料添加物或微生物制劑2件、開發、改良技術或模式2件。
9. 研發廢棄物再利用、廢水減量回收利用與溫室氣體減量技術及法規研究，以維護永續環境資源。預計產出國內期刊1篇、研討會論文5篇、研究報告8篇，碩博士人才培育9人、研究團隊2個。

**行政院農業委員會**  
**歲出計畫提要及分支計畫概況表**

經資門併計

中華民國105年度

單位：新臺幣千元

工作計畫名稱及編號	5251011200 農業科技研究發展	預算金額	1,261,417
<p>&lt;3&gt;建立食品產業及消費資訊知識庫。</p> <p>(2)開發國產大宗農產品多元化加工技術。</p> <p>&lt;1&gt;運用加工技術建構安全食品產業加值鏈。</p> <p>(3)開發國產大宗畜產品多元化加工技術。</p> <p>&lt;1&gt;適合銀髮族機能性畜產品之開發。</p> <p>(4)農業及食品微生物種原拓展加值利用。</p> <p>&lt;1&gt;農業微生物種原的拓展與應用。</p> <p>&lt;2&gt;菇菌產品產業化多元加值應用。</p> <p>&lt;3&gt;開發食品用微生物生技食品。</p> <p>4. 國際農業合作：</p> <p>(1)植物產業與環境。</p> <p>&lt;1&gt;外銷潛力水果產業創新加值鏈。</p> <p>&lt;2&gt;推動國際農業合作與雙邊諮商。</p> <p>(2)動物產業與環境。</p> <p>&lt;1&gt;強化家畜育種、飼養管理策略及產品生產技術之研究。</p> <p>&lt;2&gt;強化家禽育種、飼養管理策略及產品生產技術之研究。</p> <p>&lt;3&gt;建構符合動物福祉及畜牧友善環境之研究。</p> <p>(3)國際農業科技政策及人才培育。</p> <p>&lt;1&gt;農業尖端技術研習與學術交流。</p> <p>(4)加強與國際組織進行農業科技合作。</p> <p>&lt;1&gt;強化我國與APEC合作計畫。</p> <p>&lt;2&gt;強化在臺國際農業研究機構與我國科技研發合作與交流。</p> <p>&lt;3&gt;加強與國際玉米小麥改良中心合作。</p> <p>&lt;4&gt;加強與國際稻米研究所合作。</p> <p>5. 農業政策與農民輔導：</p> <p>(1)強化農業政策分析與產業發展之研究。</p> <p>&lt;1&gt;因應自由化穩定農業所得與結構調整之政策研究。</p> <p>&lt;2&gt;精進農業統計抽樣調查。</p> <p>&lt;3&gt;建構農業政策研究智庫。</p> <p>(2)建構現代化農產行銷體系與制度之研究。</p> <p>&lt;1&gt;ICT技術開拓農產品行銷營運新模式。</p> <p>(3)促進農地資源永續利用與管理之研究。</p> <p>&lt;1&gt;農地資源永續利用之研究。</p> <p>(4)加強國際農產貿易管理與諮商之研究。</p> <p>&lt;1&gt;國際組織農貿議題之研究。</p> <p>(5)提升農業人力、推廣及創新服務之研究。</p> <p>&lt;1&gt;創新農業推廣服務體系與推動策略之研究。</p> <p>(6)樂活農村旅遊研究。</p> <p>&lt;1&gt;創新農業旅遊推動策略之研究。</p> <p>&lt;2&gt;建構在地農遊特色及輔導體系之研究。</p> <p>&lt;3&gt;開發農遊國際市場及其產業因應策略之研究。</p> <p>(7)因應貿易自由化農業人力培育與活化之戰略性研究。</p> <p>&lt;1&gt;農業產業人才發展綜合規劃之研究。</p> <p>6. 農業科技管理：</p> <p>(1)農業科技施政及計畫與成果管理。</p> <p>&lt;1&gt;加強農業科技施政管理。</p> <p>&lt;2&gt;產業議題導向之農業科技計畫先期作業規劃研究。</p> <p>(2)農科院產業環境建構。</p>	<p>10. 建立與評估動物人道管理之模式；提升生醫產業用畜禽之生產管理，強化SPF畜禽生產供應體系及品質；建立SPF雞胚源細胞培養系統1套，並輔導生醫用雞胚蛋商業生產模式1式；維護SPF李宋豬與SPF豬產業化平臺，建立SPF李宋豬之動物福利飼養環境與行銷體系。預計產出研究報告7篇、生產SPF豬940頭及SPF李宋迷你豬30頭、辦理輔導12場、研習會5場。建立生醫用SPF小型豬供應體系，完備人員訓練、標準操作程序與設施驗證；完成SPF豬隻皮膚型態資料庫、編撰小型豬應用於牙科、骨科醫療器材開發之研究報告及建置藥物動力與藥物毒性動力測試平臺。</p> <p>11. 研發微細化及量產製程等產業化加工技術，開發具健康訴求及全物利用之新穎農產食品；持續研究農畜水產品品質相關風險因子，發展驗證農產品安全監測技術；進行食品產業知識庫之改版與精進，提升食品資訊服務，預計產出食品統計相關專書3本。運用加工技術研發創新農產加工品，並進行產業鏈媒合與行銷推廣，預計完成分析報告1冊及研討會論文1篇。運用微膠囊化、後殺菌等技術並改善配方，研發適合銀髮族食用之機能性優質乳製品，預計完成國內期刊論文及技術報告各2篇。提供農業微生物種原庫及資訊系統之維運管理與服務；建立菇類菌種保存技術，開發多樣化菇類加工產品；利用益生菌加值農產素材，開發調節保健之機能性食品，預計完成國內期刊論文2篇、研討會論文4篇、研究報告8篇、技術移轉3件及教育訓練3場。</p> <p>12. 積極規劃臺灣重要外銷水果(如番石榴、荔枝)產業鏈海外營運策略；建立優質鮮果周年穩定與穩量生產模式及推動產業升級，強化外銷布局。建立番石榴低溫檢疫技術與貯運流程及外銷供果園栽培模式，並進行外銷加拿大裝櫃海運目標市場測試。</p> <p>13. 強化家禽育種、飼養管理策略及產品生產技術之研究，建構國產禽品之同位素資料庫1套並邀請國外學者來臺指導同位素檢測鑑定技術；與西班牙進行豬隻友善飼養及人道屠宰策略之技術交流，摘譯歐盟及西班牙針對肉豬產業制定之相關法規，預計產出研究報告1篇、辦理國際經濟動物福利研討會1場；參訪澳大利亞重點研究單位、政府機構與畜牧農場有關溫室氣體排放及測量方法，提供未來改善之建議及政策方針，預計提出研究報告1篇、辦理國內畜牧業溫室氣體學術研討會1場。</p> <p>14. 105年度預定選送5位人員出國研習，俾提升國內農業科技水準，並發表論文1篇，5份研究報告。</p> <p>15. 加強與APEC進行降低糧損技術與產業發展之合作，建置糧損評估方法論工具箱及資料庫，成立跨領域與跨國的專家工作小組，盤點與檢討農漁畜產品及供應鏈消費端之糧食損耗，強化公私部門合作，以提升產業競爭力並提高區域糧食安全。</p> <p>16. 依據與各國簽署之雙邊農業合作協定、備忘錄及綱領等，履行與各國雙邊農業合作會議之決議事項，藉由各項合作計畫引進先進國家農業關鍵技術，以拓展我國農業科技相關產業市場並預為建構相關能力。強化亞蔬-世界蔬菜中心與我國研究機構蔬菜科技合作研發工作；透過亞太糧食與肥料技術中心蒐集亞太地區各</p>		

**行政院農業委員會**  
**歲出計畫提要及分支計畫概況表**  
中華民國105年度

經資門併計

單位：新臺幣千元

工作計畫名稱及編號	5251011200 農業科技研究發展	預算金額	1,261,417
<p>&lt;1&gt;推動農科院產業環境建構。</p> <p>(3) 農業生技安全管理技術研發與體系建構。</p> <p>&lt;1&gt;基因轉殖家畜禽隔離田間試驗場產業化平臺試運轉。</p> <p>7. 農業電子化：</p> <p>(1) 推動智慧農業互聯網。</p> <p>&lt;1&gt;智慧農業互聯網應用研究構想書。</p> <p>(2) 強化農業數位多元服務。</p> <p>&lt;1&gt;農業數位知識開放服務研究構想書。</p> <p>(3) 推動農業雲端服務。</p> <p>&lt;1&gt;農業雲端服務建置及推動。</p> <p>(4) 「優客里鄰」跨域整合智慧創新應用。</p> <p>&lt;1&gt;「優客里鄰」跨域整合智慧創新應用。</p> <p>8. 農業環境科技研發：</p> <p>(1) 發展以土壤資訊為基礎的作物栽培養分綜合管理技術。</p> <p>&lt;1&gt;土壤與作物營養診斷及其與土壤資訊系統之應用。</p> <p>(2) 農田水利生態與水資源經營技術。</p> <p>&lt;1&gt;水資源經營技術之研究。</p> <p>&lt;2&gt;農田水利水路基本設計檢討及研究。</p> <p>(3) 建構農業生產安全保護雲及發展對策。</p> <p>&lt;1&gt;研發農業生產安全保護雲及強化農產品安全監控與管制機制。</p> <p>(4) 建置農業生產環境安全監測體系。</p> <p>&lt;1&gt;建立灌溉水質自動監測網及分級管理農業水土資源。</p> <p>&lt;2&gt;建立農業生產環境安全之預警系統及監測體系。</p> <p>9. 跨領域整合型科技研發：</p> <p>(1) 導入健康風險評估科技，精進我國食品安全。</p> <p>&lt;1&gt;農藥及動物用藥風險評估。</p> <p>(2) 推動農業科技產業全球運籌。</p> <p>&lt;1&gt;農業科技產業化推動。</p> <p>&lt;2&gt;潛力產業關鍵技術整合研發。</p> <p>&lt;3&gt;產業化整合研發。</p> <p>&lt;4&gt;設施農業升級與產業加值。</p> <p>(3) 農林氣象災害風險指標建置及災害調適策略之研究。</p> <p>&lt;1&gt;農林氣象災害風險指標建置及災害調適策略之研究。</p> <p>(4) 安全機能性產品產業價值鏈之優化整合與加值推動。</p> <p>&lt;1&gt;外用機能性產品研發。</p> <p>&lt;2&gt;機能性食材前瞻研究與全球布局推廣策略研析。</p>	<p>國農業政策等資訊，以建立國際專家合作網絡；與國際玉米小麥改良中心(CIMMYT)建立合作管道，透過技術及人員互訪交流，培育我國玉米及小麥之研發人才，並引進適地栽培品種；與國際稻米研究所進行第2期合作計畫，引入環境親和性之栽培管理技術，篩選並推廣耐旱、抗病品種，建置國內稻熱病菌與重要害蟲流行生態學資料以及時發布資訊減少損害，並進行機能性研究提升水稻附加價值。</p> <p>17. 因應自由化所需各項決策資訊，規劃穩定農業所得政策與策略，提升競爭力與結構調整；建構長期農業政策研究能量，強化農業政策與決策支援品質，培育研究規劃人才。針對當前農業經濟及農村發展遭遇之困難，透過臺德農業科技合作，瞭解先進國家相關政策及作法；舉辦國際會議或學術研討會，汲取國外經驗，作為政策研擬、規劃之參考。</p> <p>18. 建置農家所得調查、畜牧生產成本調查、農家戶口調查抽樣設計之資訊化；加強農業統計調查人員及統計資訊人力之專業，增進調查確度及統計資訊專業能量培訓；整合與數位化98-104年畜禽附帶調查及有效提升受查者意願之研究；研究畜牧生產成本實地訪問調查，提升調查資料之代表性與可用性。</p> <p>19. 輔導建置個人飲食雲平臺1式，與至少1家醫療機構合作辦理營養諮詢門診，開立建議食材單及建立飲食紀錄回溯機制，引導養生族群消費產銷履歷農產品，輔導50名以上農民加入供應鏈，辦理宣傳活動場次至少30場次，參加人數達10,000人次以上。</p> <p>20. 整理分析國內外農地資源永續利用相關措施，研究農地集中化、效率化利用之誘因機制，提出我國農地政策方向調整之建議。</p> <p>21. 研析WTO杜哈回合農業談判進展及整體談判情勢與未來發展，掌握FAO、OECD、G20常態與即時的農業會議與議題趨勢，評估談判情勢對我國農業發展之影響，研擬我國相關立場，並將最新國際農業議題以電子報方式提供相關政府部門人員。瞭解TPP/RCEP談判進展、農業相關議題內容及各成員國的農業概況，以事先掌握我國加入TPP/RCEP後農業部門可能面對的自由化要求。瞭解我國與TPP/RCEP各成員國之雙邊農產貿易投資關係及各國對我國農業之關切事項，事先評估我國加入TPP/RCEP有關農業談判之因應立場，以利研擬相關談判策略。關注其他重要區域自由貿易協定倡議發展情形，以彈性調整我國參與區域經濟整合時，農業部門之整體談判策略。</p> <p>22. 提升農業人力、推廣及創新服務之研究計畫預計完成研究報告29篇、研討會4場次；因應貿易自由化農業人力培育與活化之戰略性研究預計完成研究報告22篇；開發休閒農業國際旅遊市場及農遊商品，提高農遊國際市場開發之精準度及多元類型農業旅遊商品，以創造消費商機，提高農家收益，預計完成研究報告5篇。相關研究報告將提供農業推廣、農民學院、青農輔導、我國農業人才發展及人力活化運用之策略與制度、農業旅遊策略規劃等政策規劃之參考。</p> <p>23. 持續強化「農業計畫管理系統」，提供計畫研提與審查線上作業及資訊服務，進行資訊統計分析，提供農業科技發展決策之參考。辦理106年度科技先期作業、</p>		

行政院農業委員會  
歲出計畫提要及分支計畫概況表  
中華民國105年度

經資門併計

單位：新臺幣千元

工作計畫名稱及編號	5251011200 農業科技研究發展	預算金額	1,261,417
		<p>105年度計畫研提、管理與考評作業及往年計畫成果追蹤。完成「農業科技政策白皮書」；重整內部科技研發能量；以成本結構概念完成3項以上產業加值鏈關鍵技術缺口之盤整，納入年度重點投入之科技研發項目，以協助區域農產業之發展及升級；透過「農業科技決策支援資訊平臺」，使本會各試驗機構研究人員得隨時掌握國外最新科技資訊，並透過社群網絡強化資訊交流。</p> <p>24. 利用生物科技建置創新前瞻技術平臺，加速農業科技產品商品化產業化，協助提升農企業競爭力及永續經營。完成2個東南亞國家微生物肥料法規之蒐集與2種雛型產品之製備及田間試驗；建立4種生物農藥相關之技術平臺，蒐集國外生物農藥登記流程及符合法規之規格文件，協助生物農藥產品上市；開發穀米調節體脂肪之產品及建立2種動物功效試驗平臺；開發強化伴侶動物骨骼強度及毛髮增色之產品各1種；建構海水繁養殖場與海水養殖環境，引進及繁養殖4種觀賞生物；確保畜產品生產鏈品質安全，建立動物用藥物殘留分析、飼料和原物料分析及肉品成分核酸檢測技術；建立符合VICHGL41規範之動物疫苗回毒測試及3種健康食品功效測試平臺。</p> <p>25. 完成第3年豬乳體蛋白基因轉殖豬生物安全性評估、豬乳體蛋白基因轉殖母豬1至2產次繁殖性能評估及委託動物試驗1例；完成豬乳鐵蛋白基因轉殖母豬實驗室檢測分析資料資訊管理系統。</p> <p>26. 發展智慧農業產銷行動加值應用服務，強化農業企業化經營管理資訊應用，協助推動臺灣智慧農業互聯網；擴充樂活農村數位影音服務；匯集各面向農業資源，運用多元化的訊息發布傳播管道，提供整合及便利的農業雲端服務。</p> <p>27. 整合雞隻由孵化至繁殖之一貫資訊，結合雞場無線通訊技術與遠端資料庫整合，開發行動裝置軟體，提供直接與即時的整合資訊平臺，建立養雞經營雲端服務。持續擴充全國推廣動物認領養平臺功能並建置推播APP，以提高全國各公立收容所動物認養率。</p> <p>28. 輔導肉牛場釘掛耳標；建置牛籍資料並與雲端服務介接；完成屠宰端銷號除籍並列印牛肉追溯電子標籤；建置國產牛肉共同標示板店家。持續維護「台灣優良農產品管理入口網」並介接雲端系統，提供農產品生產業者上網登錄及消費者對優良農產品生產追溯之資訊查詢；篩選與輔導40家經驗證之CAS優良農產品經營業者上線登錄原料追溯及生產加工等有關食品安全管制之關鍵資訊；持續輔導並查核145家農產品經營業者上線登錄CAS優良農產品生產追溯資料。</p> <p>29. 輔導建置農產品直銷集貨示範推動營運平臺1式及2處超市通路農民直銷專區，預計參與直銷專區供貨農民60名，消費者體驗達2萬人次，推動食在地、食安心、食便利之在地消費，創造人民有感的消費體驗。完成農作與畜牧各1套生產管理物聯網系統，可有效改善現今人力填寫產銷履歷之不便；透過自動化溯源管理系統，落實產銷管理資訊的完整性，增加產銷履歷資訊上傳之便利性與可信度，對食品安全管理與促進環境友善將有所助益。</p> <p>30. 有效應用田間管理技術於農業環境及糧食監測，提供</p>	

**行政院農業委員會**  
**歲出計畫提要及分支計畫概況表**  
中華民國105年度

經資門併計

單位：新臺幣千元

工作計畫名稱及編號	5251011200 農業科技研究發展	預算金額	1,261,417
			精準資訊以提高農業生產效率與效能。
			31. 因應糧食安全與全球氣候變遷等影響，針對枯旱情境下農業用水調水機制等相關議題進行研究，提供農業用水調水機制策略研擬參考。利用埤塘串聯管路充分運用蓄水空間，提供暴雨時期河川逕流量或夜間餘水之儲蓄空間，並利用管線彈性調度至各埤塘供灌各農田，以提高水資源利用效益。透過訪調臺灣目前微水力發電現況，檢視營運可能面臨之問題，並探討發電效益與投資回收期限；完成5瓩以下微水力發電範疇之開發應用及提出躉購費率合理誘因區間，促進相關廠商及產業投入開發。
			32. 針對灌溉排水渠道設計時有關施工縫設計原則及施工工法缺失部分進行成本與效益分析，並提出改善對策；持續就牡蠣殼透水磚示範水路進行相關生態調查。
			33. 整合管理資訊，建構農業生產安全保護雲。跨部會彙整農業生產安全相關資訊。提升農業生產相關資訊掌握之時效與廣度。建立農地污染趨勢及灌溉水體監測機制。發展灌溉用水品質管制中心。
			34. 建立結合水質水量發展污染傳輸模式，規劃評估污染改善策略。開發灌溉水質重金屬即時監測技術及結合水門操控技術，動態管理灌溉供水。鏈結示範區內重金屬於灌溉水、農地土壤、農作物之傳輸宿命，整合跨部會農業水土資源監測資訊，建立分級管理農業水土資源之資料庫。建立農業生產環境安全之預警系統及監測體系。
			35. 籌組替代抗生物質飼料添加物使用風險評估專家小組，完成益生菌、抗菌月太、微生物、酸化劑、草本植物、中藥草等6項替代抗生物質飼料添加物使用現況與風險評估模式報告，供制定管理政策參考。
			36. 正式營運農業科技產業情報站，發掘5項潛力產業技術領域，持續培訓5位產業分析種子，滾動更新10項重點產業報告，完成標的產業技術布局，申請境外專利權10項以上與品種權5項以上，研發成果諮詢服務120案以上。完成新事業營運計畫書6案，促成成功投資2案，帶動新事業資本投入達1.6億元以上。提升20家科技農企業進行經營管理及輔導10家農企業資本結構與財務模式，辦理育成廠商成果發表暨招商說明會2場次，辦理3場以上農業育成共通課程，培訓120人次，帶動產值達5,000萬元，新增10家廠商，辦理3場海外商展暨商機媒合會，產品訂單5,000萬元以上，續辦產業海外行銷拓展人才40名及B to B經營人才60名。
			37. 盤點現有技術與新開發產品，促成國內疫苗廠與國際疫苗廠合作，提升動物用疫苗研發商品化成功率至60%以上。建立盲樣菌種商品檢測能力及微生物商品化可行性篩選指標，加速推動科研成果後續產品之時程，開拓微生物製劑國際合作與市場探勘，獲得目標市場與當地行銷通路洽談合作與發展，初期產值可達1億。
			38. 提供單一窗口諮詢服務1,500件以上，持續推動農業業界科專計畫，促成30家企業提出申請，帶動廠商於人才、儀器設備等研發投資。「AGTECH農業科技專案計畫服務網」新增150筆農業科技訊息供大眾即時查詢，預估至少2萬人次點閱率；預計105年度推動農業科專計畫E0件。
			39. 藉由掌握我國設施農業產業經濟面基礎資料、瞭解產

**行政院農業委員會**  
**歲出計畫提要及分支計畫概況表**

經資門併計

中華民國105年度

單位：新臺幣千元

工作計畫名稱及編號	5251011200 農業科技研究發展	預算金額	1,261,417
-----------	---------------------	------	-----------

業現況與相關法令規章及研究產業個案，找出利基市場、臺灣優勢或可外銷模式，作為設施農業發展策略研訂及改善產業環境之參考。透過國際合作推廣國內已開發之各種相關設備如播種機、嫁接機、癒合裝置等，拓展出口商機。完成黃金廊道內200戶農戶問卷調查工作，並進行農業設施(備)的節水節能之經濟效益分析，提供政策上的建議。辦理3場宣導說明會，預計針對150位以上農戶進行推廣。

40. 強化農業氣象監測系統與農業災害發報預警機制，提升農業氣象觀測與農業防災能力，落實氣象防災任務。建立災損之脆弱度及回復力分析資料，提供作物避災栽培曆供農民使用。建立無人飛行載具運用於勘災作業，提高精確性及公信力，縮短勘災作業時間50%以上。建立並強化即時災害農損評估系統，繪製(高/低溫、淹水)全臺逐月潛勢圖，作為災害防範及適栽區規劃之用。
41. 整合與增值安全機能性產品之外用保養品開發及應用於高階創傷敷料產業鏈，協助3項產品辦理健康食品登記申請，以及抗憂鬱與視力保健功效產品申請增列於健康食品之品項。推動安全機能性產品增值與整合，建置機能性產品之成分分析、功效與毒理驗證，以及機能性原料GAP認證平臺，協助建構機能性產品產業價值鏈及生產規範，促進國內機能性產品健全發展。

分支計畫及用途別科目	預算金額	承辦單位	說明
01 農業科技產業化	145,224	科技處、畜牧處	本分支計畫辦理項目及內容如下： 1. 辦理農業科技產業資訊推廣、市場分析，新興農業科技產業價值鏈關鍵缺口技術開發，產學合作研發管理，產業群聚輔導與營運模式推動等工作。 2. 業務費36,164千元，係辦理推動農業科技成果產業化及技術商品化等業務，及委託學術研究機構或相關法人等單位辦理加強產學合作研發與體系推動等計畫。 3. 設備及投資15,000千元，係辦理推動農業科技成果產業化及技術商品化等業務所需之試驗設備。 4. 獎補助費94,060千元，係補助研究機構、大專院校或相關法人等單位，辦理農業科技資訊研究分析與推廣，農業科技需求及市場分析與產業化策略規劃，脆性、有色抗白葉枯病水稻品種之選育，特定稻米議題探討與對策研究，精緻農業關鍵缺口技術開發，糞肥施灌機械之研發，建立友善土雞核心種原場，分離蛋黃生產鹹蛋之量產製程開發，禽蛋
0200 業務費	36,164	、屏東生技	
0203 通訊費	1,300		
0212 權利使用費	706		
0250 按日按件計資酬金	1,000		
0251 委辦費	13,570		
0271 物品	12,656		
0279 一般事務費	3,932		
0291 國內旅費	2,000		
0294 運費	1,000		
0300 設備及投資	15,000		
0304 機械設備費	15,000		
0400 獎補助費	94,060		
0432 對特種基金之補助	25,836		
0437 對國內團體之捐助	65,727		
0438 對私校之獎助	2,497		

行政院農業委員會  
歲出計畫提要及分支計畫概況表  
中華民國105年度

經資門併計

單位：新臺幣千元

工作計畫名稱及編號	5251011200 農業科技研究發展	預算金額	1,261,417
分支計畫及用途別科目	預算金額	承辦單位	說 明
02 畜牧業科技研發	63,045	科技處、畜牧處	<p>孵化自動化檢測系統之開發及推廣，公豬採精自動化系統之改良與推廣，促進農業科技園區事業研究發展，臺灣水鹿鹿茸加工技術建立與高價值商品開發，酵素處理與物理洗滌流程改善於羽絨精洗工業之應用，開發鹿茸精萃液於延緩老化產品之開發，開發抗雞隻球蟲之咸豐草配方－試量產與田間試驗，農業跨領域新興科技成果之產業應用與輔導等計畫。</p> <p>本分支計畫係辦理家畜及家禽之育種、生產技術及品質改進，提升飼料、牧草品質及其檢測技術，畜牧污染防治，動物福祉與人道管理及生醫用畜禽供應品質提升等工作。其內容如下：</p> <p>1. 獎補助費63,045千元，係補助研究機構、大專院校或相關法人等單位，辦理家畜育種、生產技術及品質改進，開發高附加價值畜產品及副產物利用技術，開發家禽生產系統及附加價值，提升飼料品質、安全管理及開發飼料資源，乾草品質提升技術研發，畜牧場減廢與廢棄物資源利用研究，開發畜產廢棄物處理與資源化技術研究，動物福祉及人道管理模式之改進與提升，強化生醫產業用畜禽生產管理，強化SPF豬、雞及清淨兔供應及品質提升，建立實驗用李宋豬與SPF豬產業化平臺與國際認證，建立生產疫苗用雞胚源細胞培養系統並輔導生醫用雞胚蛋商業生產模式，建立SPF小型豬供應與生醫產業服務平臺等計畫。</p>
0400 獎補助費	63,045		
0432 對特種基金之補助	30,273		
0437 對國內團體之捐助	31,702		
0438 對私校之獎助	1,070		
03 食品科技研發	37,911	畜牧處	<p>本分支計畫係辦理農產加工食品產業化、優良農產品相關技術及食品產業知識庫，開發國產大宗農產品多元化加工技術，開發國產大宗畜產品多元化加工技術，農業及食品微生物種原拓展增值利用等工作。其內容如下：</p> <p>1. 獎補助費37,911千元，係補助研究機構、大專院校或相關法人等單位，辦理農產加工食品產業化技術提升之研究，優良農產品驗證相關技術之研究，建立食品產業及消費資訊</p>
0400 獎補助費	37,911		
0432 對特種基金之補助	652		
0437 對國內團體之捐助	37,259		

**行政院農業委員會**  
**歲出計畫提要及分支計畫概況表**  
中華民國105年度

經資門併計

單位：新臺幣千元

工作計畫名稱及編號	5251011200 農業科技研究發展	預算金額	1,261,417
分支計畫及用途別科目	預算金額	承辦單位	說 明
04 國際農業合作	49,159	科技處、農田水利處、畜牧處、國際處	<p>知識庫，酵素處理對甘藷異麥芽寡糖之影響，花東地區特色農產加工食品產業鏈增值研究，高蛋白質骨骼強健發酵乳，提升Ricotta乳清乾酪消化率及保存性之研究，農業微生物種原的拓展與應用，菇菌產品之開發與產業之拓展，開發食品用微生物生技食品等計畫。</p> <p>本分支計畫係辦理植物產業與環境，動物產業與環境，國際農業科技政策及人才培育，加強與國際組織進行農業科技合作等工作。其內容如下：</p> <p>1. 業務費21,838千元。</p> <p>(1) 員工教育訓練費2,950千元。</p> <p>(2) 委託學術研究機構或相關法人等單位，辦理赴南非、巴西與澳洲申請番石榴與荔枝品種權策略及營運規劃研究，加強與APEC進行降低糧損技術與產業發展之國際合作，加強與國際稻米研究所合作等計畫17,468千元。</p> <p>(3) 派員出席雙邊農業合作會議及辦理雙邊農業合作交流等旅費1,420千元。</p> <p>2. 獎補助費27,321千元，係補助研究機構、大專院校或相關法人等單位，辦理番石榴外銷核心技術整合及增值運用，強化農園藝產業價值鏈合作與利基市場評估，臺泰灌溉管理組織與營運技術合作，臺美種豬技術交流國際研討會，在地及進口禽品分流管理制度及檢測技術研究，豬隻友善飼養及人道屠宰策略之技術交流，研析畜牧業之溫室氣體排放趨勢與測量方法，培育農業高科技人才，強化亞蔬中心與臺灣研究機構蔬菜科技合作研發，建構亞太地區農業政策資訊平臺，建構玉米自交系種原之SNP分子標誌資料庫等計畫。</p>
0200 業務費	21,838		
0201 教育訓練費	2,950		
0251 委辦費	17,468		
0293 國外旅費	1,420		
0400 獎補助費	27,321		
0432 對特種基金之補助	7,782		
0436 對外之捐助	17,023		
0437 對國內團體之捐助	1,766		
0438 對私校之獎助	750		
05 農業政策與農民輔導	57,436	企劃處、科技處、農田水利處、畜牧處、輔導處、國際處、	<p>本分支計畫係辦理強化農業政策分析與產業發展之研究，建構現代化農產行銷體系與制度之研究，促進農地資源永續利用與管理之研究，加強國際農產貿易管理與諮商之研究，提升農</p>
0200 業務費	35,950		
0251 委辦費	35,950		
0400 獎補助費	21,486		

**行政院農業委員會**  
**歲出計畫提要及分支計畫概況表**

經資門併計

中華民國105年度

單位：新臺幣千元

工作計畫名稱及編號	5251011200 農業科技研究發展	預算金額	1,261,417
分支計畫及用途別科目	預算金額	承辦單位	說 明
0437 對國內團體之捐助	21,486	統計室	<p>業人力、推廣及創新服務之研究，樂活農村旅遊研究，因應貿易自由化農業人力培育與活化之戰略性研究等工作。其內容如下：</p> <ol style="list-style-type: none"> <li>1. 業務費35,950千元，係委託學術研究機構或相關法人等單位，辦理穩定農業所得政策與策略之研究，強化農業政策決策訊息蒐集分析與計畫先期規劃之研究，精進農業統計抽樣調查精確度，ICT技術開拓農產品行銷營運新模式，農地資源永續利用之研究，國際組織農貿議題之研究，農業產業人力發展綜合規劃之研究等計畫。</li> <li>2. 獎補助費21,486千元，係補助研究機構、大專院校或相關法人等單位，辦理農業產業結構調整升級之研究，農業水土環境資源永續利用政策評估與典範研究，因應自由化養豬及其他畜牧產業結構調整策略與措施之研究，因應自由化推動農業政策研究能量建構，加強臺德農業科技合作，農業區域及雙邊經貿諮商與談判策略之研究，創新農業推廣服務體系與推動策略之研究，創新農業旅遊推動策略之研究，建構在地農遊特色及輔導體系之研究，開發農遊國際市場及其產業因應策略之研究等計畫。</li> </ol>
06 農業科技管理	220,895	科技處、畜牧處	<p>本分支計畫係辦理農業科技施政及計畫與成果管理，農科院產業環境建構，農業生技安全管理技術研發與體系建構等工作。其內容如下：</p> <ol style="list-style-type: none"> <li>1. 業務費45,332千元，係配合農科院產業環境建構，辦理提升相關農業科技研究機構產業化能力，及委託學術研究機構或相關法人等單位，辦理農業計畫管理與資訊服務，強化農業科技計畫管理暨績效考評機制等計畫。</li> <li>2. 設備及投資35,000千元，係為強化整體農業科技研發產業化環境，配合農科院產業環境建構工作，辦理提升相關農業科技研究機構產業化環境所需之研發設備。</li> <li>3. 獎補助費140,563千元，係補助研究機構、大專院校或相關法人等單位，辦理農業科技決策支援體系推行運作，農業科技研究院產</li> </ol>
0200 業務費	45,332		
0203 通訊費	1,000		
0212 權利使用費	1,000		
0250 按日按件計資酬金	3,548		
0251 委辦費	26,751		
0271 物品	8,033		
0279 一般事務費	3,000		
0291 國內旅費	2,000		
0300 設備及投資	35,000		
0304 機械設備費	35,000		
0400 獎補助費	140,563		
0432 對特種基金之補助	30,000		

**行政院農業委員會**  
**歲出計畫提要及分支計畫概況表**  
中華民國105年度

經資門併計

單位：新臺幣千元

工作計畫名稱及編號	5251011200 農業科技研究發展	預算金額	1,261,417
分支計畫及用途別科目	預算金額	承辦單位	說明
0437 對國內團體之捐助	110,563		業技術開發與環境建構，基因轉殖家畜禽隔離田間試驗場產業化平臺試運轉等計畫。
07 農業電子化	58,121	企劃處、科技處	本分支計畫辦理項目及內容如下：
0200 業務費	49,506	、畜牧處、統計室	1. 推動智慧農業互聯網、強化農業數位多元服務、推動農業雲端服務、「優客里鄰」跨域整合智慧創新應用等工作。
0251 委辦費	49,506		2. 農業雲端服務建置計畫奉行政院102年8月30日院臺農字第1020051138號函核定，總經費85,559千元，執行期間102至105年，本年度續編最後1年經費15,200千元，以前年度法定預算數70,359千元。
0400 獎補助費	8,615		3. 業務費49,506千元，係委託學術研究機構或相關法人等單位，辦理智慧農業產銷行動增值應用服務，全國推廣動物認領養平臺整合，農業資通訊應用輔導與推動，農業影音綜合應用，推動CAS優良農產品生產追溯，推動農業行動化資訊傳遞平臺，建置農業統計指標互動資訊服務，「優客里鄰」跨域整合產銷連結及體系推動等計畫。
0432 對特種基金之補助	2,315		4. 獎補助費8,615千元，係補助研究機構、大專院校或相關法人等單位，辦理應用資訊及無線通訊技術建立養雞經營決策管理服務平臺，建立國產牛肉生產追溯服務，運用物聯網整合農畜生產管理及產銷履歷資訊系統等計畫。
0437 對國內團體之捐助	6,300		
08 農業環境科技研發	128,976	農田水利處、國際處	本分支計畫係辦理發展以土壤資訊為基礎的作物栽培養分綜合管理技術，農田水利生態與水資源經營技術，建構農業生產安全保護雲及發展對策，建置農業生產環境安全監測體系等工作。其內容如下：
0200 業務費	1,440		1. 業務費1,440千元，係委託學術研究機構或相關法人等單位，辦理農田水利水路基本設計檢討及研究等計畫。
0251 委辦費	1,440		2. 獎補助費127,536千元，係補助研究機構、大專院校或相關法人等單位，辦理應用遙測科技於農業國際合作發展，枯旱情境下農業用水調水機制，缺水地區埤塘串聯研究，微水力發電設置技術，農業生產安全資源整合
0400 獎補助費	127,536		
0432 對特種基金之補助	121,536		
0437 對國內團體之捐助	6,000		

行政院農業委員會  
歲出計畫提要及分支計畫概況表  
中華民國105年度

經資門併計

單位：新臺幣千元

工作計畫名稱及編號	5251011200 農業科技研究發展	預算金額	1,261,417
分支計畫及用途別科目	預算金額	承辦單位	說明
09 跨領域整合型科技研發	500,650	企劃處、科技處	<p>及雲端共享平臺發展，建立灌溉水質自動監測網及分級管理農業水土資源，農業生產環境安全之預警系統及監測技術研發等計畫。</p> <p>本分支計畫係辦理導入健康風險評估科技，精進我國食品安全，推動農業科技產業全球運籌，農林氣象災害風險指標建置及災害調適策略之研究，安全機能性產品產業價值鏈之優化整合與加值推動等工作(其中農業業界科專計畫4,742千元及農業科專計畫推動執行暨績效管理11,534千元係屬愛臺12建設項目)。其內容如下：</p> <p>1. 業務費80,705千元。</p> <p>(1) 辦理推動農業科技產業全球運籌計畫、產業化整合研發等農業科技評審或評選工作費用659千元。</p> <p>(2) 委託學術研究機構或相關法人等單位，辦理農業科技產業發展策略分析，科技農企業創新輔導，推動微生物肥料產業化，農科園區動物疫苗查廠規範訓練暨國際拓商，農業科專計畫推動執行暨績效管理，發展設施農業產業之市場研究及經濟效益分析研究，農業設施海外商業模式建構與推廣策略等計畫77,646千元。</p> <p>(3) 購置文具紙張及電腦耗材等600千元。</p> <p>(4) 各項計畫執行相關之資料建置，行銷規範、研發成果報告與各種書表編印，辦理研討座談會等1,286千元。</p> <p>(5) 國內差旅費300千元。</p> <p>(6) 赴國外辦理推動動物疫苗相關產業國際化發展計畫等旅費214千元。</p> <p>2. 獎補助費419,945千元，係補助研究機構、大專院校或相關法人等單位，辦理替代抗生物質飼料添加物使用之風險分析，關鍵技術智財布局，農科新創事業推動，建置農業生技研發委託服務全球接單商業化運作平臺，農企業創新創業育成，產業國際行銷人才培訓，推動我國動物用疫苗產業發展，臺灣畜</p>
0200 業務費	80,705	、畜牧處、國際處、屏東生技	
0250 按日按件計資酬金	659		
0251 委辦費	77,646		
0271 物品	600		
0279 一般事務費	1,286		
0291 國內旅費	300		
0293 國外旅費	214		
0400 獎補助費	419,945		
0430 政府機關間之補助	15,000		
0432 對特種基金之補助	52,203		
0437 對國內團體之捐助	339,238		
0438 對私校之獎助	13,504		

**行政院農業委員會**  
**歲出計畫提要及分支計畫概況表**  
中華民國105年度

經資門併計

單位：新臺幣千元

工作計畫名稱及編號	5251011200 農業科技研究發展	預算金額	1,261,417
分支計畫及用途別科目	預算金額	承辦單位	說 明
			禽飼料添加物開發以提升產業國際競爭力，農業學界科專計畫，農業法人科專計畫，農業業界科專計畫，設施農業技術升級，設施農業升級與產業增值化國際合作研究，設施園藝高端技術與產業化國際論壇，高效節能節水設施之效能經濟分析及宣導，農業氣象測站更新及精緻化災害預報，農林業災損經濟及脆弱度分析，農業災損整合性通報平臺建置，菇蕈多糖與米糠萃取物應用於高階創傷敷料之產業鏈垂直整合與增值，強化機能性產品成分分析、功效驗證及毒理試驗研發平臺等計畫。

**行政院農業委員會**  
**歲出計畫提要及分支計畫概況表**  
中華民國105年度

經資門併計

單位：新臺幣千元

工作計畫名稱及編號	5851010100 一般行政	預算金額	580,242
-----------	-----------------	------	---------

計畫內容：

支應本會用人費、各項事務費用、稅金、油料、保險、租金、修繕、養護及法規管理等所需經費。

預期成果：

基本行政工作維持，提高行政效率。

分支計畫及用途別科目	預算金額	承辦單位	說明
01 人員維持	489,389	本會各處室	本分支計畫係辦理本會基本行政工作維持所需之人員維持費。其內容如下： 1. 人事費489,389千元。 (1) 政務人員、職員、駐警、技工、工友、駕駛及約聘僱人員薪俸等313,057千元。 (2) 員工考績獎金、特殊公勳獎賞、年終獎金及退休人員年終慰問金等72,477千元。 (3) 員工休假補助6,528千元。 (4) 員工超時加班、不休假加班費及值班費等26,266千元。 (5) 員工退休退職金之提撥等39,953千元。 (6) 員工公保、勞保、健保保費補助等31,108千元。
0100 人事費	489,389		
0102 政務人員待遇	6,352		
0103 法定編制人員待遇	274,434		
0104 約聘僱人員待遇	14,025		
0105 技工及工友待遇	18,246		
0111 獎金	72,477		
0121 其他給與	6,528		
0131 加班值班費	26,266		
0143 退休離職儲金	39,953		
0151 保險	31,108		
02 基本行政工作維持	88,494	秘書室	
0200 業務費	73,492		
0201 教育訓練費	1,396		
0202 水電費	9,550		
0203 通訊費	5,316		
0215 資訊服務費	5,172		
0219 其他業務租金	5,106		
0221 稅捐及規費	510		
0231 保險費	460		
0241 兼職費	144		
0250 按日按件計資酬金	1,383		
0251 委辦費	3,037		
0271 物品	8,531		
0279 一般事務費	21,090		
0282 房屋建築養護費	921		
0283 車輛及辦公器具養護費	881		
0284 設施及機械設備養護費	5,225		
0291 國內旅費	3,040		

行政院農業委員會  
歲出計畫提要及分支計畫概況表  
中華民國105年度

經資門併計

單位：新臺幣千元

工作計畫名稱及編號	5851010100 一般行政	預算金額	580,242
分支計畫及用途別科目	預算金額	承辦單位	說 明
0294 運費	143		<p>需顧問費；辦理環境教育、性別主流化、廉政倫理、全民國防教育、個人資料保護及其他政策性訓練課程等各項講習訓練之講師鐘點費；農業工程施工查核小組委員查核評鑑費、會議出席費；辦理採購評選案件，會外評選委員出席費等1,378千元；辦理替代役專業訓練課程講師費5千元，合共1,383千元。</p> <p>(10)委託民間團體辦理公共工程品質及勞工安全專業智能提升計畫，提升公共工程品質及勞工安全等3,037千元。</p> <p>(11)購置檔案保存用品、電腦用紙、議事耗材、文具、清潔衛生用品、報章雜誌及油料等8,531千元。</p> <p>(12)文康活動費、施工品質優良獎獎品費、各項活動獎牌製作、環境佈置及清潔，編印中(英)文年報及年度概(預、決)算書，辦理推展廉政志工業務、各項講習訓練、農業建設參訪及施政宣導，加強本會及所屬機關出版品管理、登錄，辦理檔案展覽，清查整理、銷毀、文書繕打與員工所得稅務及異動資料登錄，消防及公共安全檢查等20,901千元；替代役訓練及服勤期間所需文具、印刷、管理輔導及通勤等費用189千元，合共21,090千元。</p> <p>(13)辦公廳舍及宿舍修繕費921千元。</p> <p>(14)公務車輛及辦公器具養護費等881千元。</p> <p>(15)辦公大樓空調、會議設備、高低壓電氣設備、消防設備、電梯等設備維修，戶外停車場、排水溝、圍牆、路面整修及環境綠美化、機械設施維護及和平辦公大樓庫房管理等5,225千元。</p> <p>(16)國內差旅費3,040千元。</p> <p>(17)公物搬遷、運輸、裝卸等143千元。</p> <p>(18)短程洽公車資408千元。</p> <p>(19)特別費：主任委員477千元，副主任委</p>
0295 短程車資	408		
0299 特別費	1,179		
0300 設備及投資	11,574		
0302 房屋建築及設備費	4,000		
0304 機械設備費	5,525		
0319 雜項設備費	2,049		
0400 獎補助費	3,428		
0437 對國內團體之捐助	1,928		
0475 獎勵及慰問	1,500		

**行政院農業委員會**  
**歲出計畫提要及分支計畫概況表**  
中華民國105年度

經資門併計

單位：新臺幣千元

工作計畫名稱及編號	5851010100 一般行政	預算金額	580,242
分支計畫及用途別科目	預算金額	承辦單位	說 明
03 農業法規管理及訴願審議	2,359	法規會、訴願會	<p>員3人702千元，合共1,179千元。</p> <p>2.設備及投資11,574千元。</p> <p>(1)辦公廳舍與宿舍調整規劃及整修工程等4,000千元。</p> <p>(2)汰換辦公大樓空調、會議設備、消防、隔熱、防水設施及通訊設備等5,525千元。</p> <p>(3)事務設備等購置費用2,049千元。</p> <p>3.獎補助費3,428千元。</p> <p>(1)補助民間團體發行鄉間小路月刊，擴大宣導全民農業及優良國產農產品等1,928千元。</p> <p>(2)退休(職)人員三節慰問金等1,500千元。</p> <p>本分支計畫係辦理農業法規之研修、釋義、協調、訓練與宣導；訴願案件之審議；農業訴願及行政訴訟案件之答辯處理等。其內容如下：</p> <p>1.業務費2,319千元。</p> <p>(1)農業法規彙編寄送郵資100千元。</p> <p>(2)訴願管理系統、訴願查詢系統及主管法規共用系統維護費等414千元。</p> <p>(3)替代役宿舍及通勤所需車輛等租金71千元。</p> <p>(4)法規會及訴願會委員兼職費628千元。</p> <p>(5)法規會及訴願會委員審查費、法規講習訓練之講師鐘點費等220千元；辦理替代役專業訓練課程所需講師費1千元，合共221千元。</p> <p>(6)購置文具紙張、報章雜誌、資料夾、碳粉匣等108千元。</p> <p>(7)辦理主管法規共用系統管理、登錄整編等445千元，編印農業法規彙編300千元；替代役訓練及服勤期間所需文具、印刷、管理輔導及通勤等費用32千元，合共777千元。</p> <p>2.設備及投資40千元，係事務設備等購置費用。</p>
0200 業務費	2,319		
0203 通訊費	100		
0215 資訊服務費	414		
0219 其他業務租金	71		
0241 兼職費	628		
0250 按日按件計資酬金	221		
0271 物品	108		
0279 一般事務費	777		
0300 設備及投資	40		
0319 雜項設備費	40		

# 行政院農業委員會 歲出計畫提要及分支計畫概況表

經資門併計

中華民國105年度

單位：新臺幣千元

工作計畫名稱及編號	5851011000 農業管理	預算金額	3,652,088
-----------	-----------------	------	-----------

**計畫內容：**

1. 農業政策法規與制度之研擬規劃；農業施政計畫績效評估專案查證；兩岸農業交流及研究；農業發展條例之執行及農地利用管理政策研擬、規劃及推動產銷履歷之安全農業體系等。
2. 制定農業科技政策、法規與制度，督導農業科技園區及策劃與推動前瞻性、跨領域之農業科技研發；辦理農業研發成果管理制度之評鑑及培訓新創事業人才，健全農業科技研發成果之產出、保護、管理及運用制度；獎補助農業科技研發成果管理與運用之機關(構)及人員，加速農業科技研發成果擴散產業界運用；辦理農業科技展覽活動，提升我國農業國際競爭力與農業科技附加價值等。
3. 農田水利知識資訊化與推廣；農田水利會人員教育訓練；農田水利會務之推廣；補助農民繳交農田水利會會費等。
4. 畜牧政策及法規之執行聯繫與協調；辦理動物保護方案；推動家畜保險制度；研訂畜禽產銷輔導計畫；推動畜牧場永續資源管理及再利用；強化畜牧場及飼料管理；建構安全農業體系、提升消費安全及溝通宣導工作等。
5. 農業推廣及農民福利等相關事項之研訂與督導執行；辦理農會之指導與監督；建構優質農業教育及推廣輔導機制，培育優質農業人力；協助農民健康保險之推動等。
6. 農產品進出口貿易管理，關稅政策及雙邊農業貿易諮商與合作；參與WTO及APEC等重要國際農業活動與諮商；捐助國際農業組織，培訓國際農業合作人才，推展國際農業合作事宜；推動農產品國際行銷等。
7. 辦理畜禽統計、生產成本及價格等調查；辦理主力農家所得調查及農民所付物價等綜合性農業統計調查與研究。
8. 辦理農業生物技術園區之招商行銷、工商行政及園區管理等工作；提供專業技術服務，吸引國內大型企業及外資投資；建立貨物保稅、通關便捷及單一行政窗口服務，提高業者經營效率。結合試驗研究機關(構)、相關產業主管機關(單位)等，建構農業增值創新營運模式，輔導農業技術產業化及增值產品商品化；輔導農業增值業者與國內生產者、農會、合作社等進行契作或契養，建立高效率及穩定之產品供應鏈。建構國際化及便捷化的農業增值營運環境，提高軟硬體服務效能，與提供專業技術服務及高效率檢疫服務，吸引國內大型企業及外資投資。

**預期成果：**

1. 完成年度農業重要施政之規劃與推動；辦理農業施政計畫專案查證；辦理兩岸農業交流計畫；強化農地利用及管理，維護優良農地資源；提升產銷履歷驗證及認證品質，並加強產銷履歷農產品推廣行銷及與國際接軌之先期規劃。
2. 辦理農業科技跨領域人才培訓創新增值班與業界研習班等課程，協助產業界並強化本會暨所屬機關培育農業科技跨領域人才；辦理農業研發成果管理制度評鑑，健全農業研發成果之管理與運用；辦理農業科技研發成果管理及運用獎補助，鼓勵農業科技研發單位及人員，提高研發成果運用效益；配合全國生技展覽，規劃舉辦農業生技產業展覽活動，展現我國農業生技成果，提升附加價值，加速推動臺灣農業生技產業，預期參觀人次約6萬人次。
3. 持續推動農田水利知識資訊化，針對重要期刊予以電子化，並配合網際網路以達廣泛運用及典藏之效；辦理農田水利人事、財務、主計、資訊及總務等講習訓練，提升農田水利會人員素質，增進行政效能，預計450人次參與；辦理農田水利事業經營發展之宣導活動，強化民眾對農田水利會貢獻與功能之瞭解，並增進民眾對農田水利會之認知。
4. 配合落實終止動物公告12日後人道處理之政策，建立飼主責任，強化寵物管理，推廣犬貓絕育，減少流浪犬發生機會，嚴查棄養及虐傷動物案件；廣續辦理家畜保險，分擔農民飼育風險及防範斃死畜非法流用；輔導最少疾病優良種豬場30處、總體提升養豬場生產效益5-10%；辦理種豬檢定1,000頭、輔導共同運銷單位辦理毛豬調配與運銷頭數達總年交易量54%、健全毛豬交易行情資訊系統、建立酪農與乳廠產銷預警制度、強化肉牛產業、改良乳牛群性能、國產鮮乳加貼標章、提升羊鹿生產及管理效能；強化國產禽品品質、辦理禽品行銷及輔導地產地消業務、穩定家禽產品價格、整備畜禽品外銷供應鏈；持續推動畜禽產品產銷履歷；輔導畜牧廢水回歸施灌農地200公頃；輔導100場畜牧場厭氣污泥清理或再利用；辦理2,000場次畜牧污染熱區專案廢水輔導改善；輔導150場設置密閉式高床肉豬舍及自動刮糞牛舍；輔導80場畜牧場沼氣發電保溫移動式沼氣袋等再利用；輔導10,000場畜牧場委託化製斃死畜禽；協助禽畜糞堆肥場成品及原料檢測660件次；查核養雞場雞糞再利用4,300場次，辦理養雞場或禽畜糞堆肥場之再利用現場輔導及評鑑25場；加強飼料登記核發及管理、監控每年450-500萬公噸進口飼料之品質及衛生安全、畜牧場登記管理稽查工作1,100場、抽驗監控飼料及飼料添加物之相關成分及有害物質等檢測約1,500件、輔導國產芻料產銷20萬公噸以上；推動驗證制度、辦理市售優良農產品標章及標示檢查200場次、抽驗優良農產品300件、加強辦理台灣優良農產品之生產廠查驗270場次，檢驗產品1,000件以上；提升有機畜產品生產作業水準，促進產業升級。
5. 辦理農民學院農民訓練共170梯次，培育農業人力，提升農業經營能力；輔導農業校院與農業試驗改良場所及農業推廣機構強化農業研究教育及輔導機制，提升農業競爭力；檢討農會輔導法令；辦理強化農會組織及建構

**行政院農業委員會**  
**歲出計畫提要及分支計畫概況表**  
中華民國105年度

經資門併計

單位：新臺幣千元

工作計畫名稱及編號	5851011000 農業管理	預算金額	3,652,088
-----------	-----------------	------	-----------

- 永續經營制度、發展經濟事業，預計20家農會受益；補助農會辦理農民健康保險服務業務計畫，預計有287家基層農會受益。
6. 配合國家政策，加強與歐、美、亞太地區等先進國家農業合作，並推動東南亞、印度經貿合作綱領及太平洋友邦合作發展，辦理相關雙邊農業會議5項及參與雙邊經濟夥伴協議諮商、辦理合作計畫3項，並促進高層農業官員及人員互訪60人次，藉由辦理農業人員能力建構等建立聯繫管道，協助我國相關產業與該等國家建立產業鏈結。參與WTO、APEC、APO、AARDO、APAARI等重要國際組織農業相關諮商及活動計40人次，爭取由我國主辦相關國際組織之研討會或訓練班等農業活動約5場次；捐助亞蔬-世界蔬菜中心、亞太糧食肥料技術中心等，在臺國際農業組織，加強合作關係。建置「簽審通關共同作業平臺系統」，提升農林漁畜簽審通關效率，大幅縮短通關時程，促進出口效益。協助臺灣農產品與國際接軌，拓展農產品海外市場，促進農產品出口成長。
  7. 建立完善畜情查報系統，提升畜牧產量統計之時效與正確性；配合本會施政重點，蒐集補充施政所需資訊，俾供相關措施之研擬改進參據。完成4次畜禽統計調查，2次養豬頭數調查，36次畜禽價格調查；辦理農民所付物價調查，瞭解生產投入項目市場價格波動；辦理主力農家所得抽樣調查，釐清農家所得內涵並提升資料之施政符合度。
  8. 運用農、水、畜等產業資源，結合試驗研究機關(構)、相關產業主管機關(單位)及周邊產業等，加速推動高科技農業生物產品之研發、技術移轉、量產、認證及行銷，將屏東農業生物技術園區發展為高科技農業產業中心；擴展園區加值能量，擴大園區面積並放寬進駐產業別，以優良軟硬體條件吸引國內外業者投資；提升國內生物科技產業技術，增加國際競爭力。促進農業加值產業規模化生產及技術之產業化發展，延伸產業價值鏈，增加農業產值；輔導農業加值業者與國內生產者建立製作關係，提高農民收益。營造接軌國際的營運環境，吸引國內外農業加值業者投資發展，創造農產業升級及就業機會，有助於國內農產業與國際接軌，創造臺灣農業品牌效益。

分支計畫及用途別科目	預算金額	承辦單位	說明
01 企劃管理	154,820	企劃處	本分支計畫辦理項目及內容如下：
0200 業務費	99,259		1. 研擬規劃本會年度施政計畫，並審查地方政府農業部門之年度施政計畫。
0202 水電費	824		2. 辦理年度農業發展計畫先期作業、計畫審查、追蹤考核及績效評估、查證等工作。
0203 通訊費	1,236		3. 統籌規劃農業產業、資源經濟分析與政策評估及相關研究計畫。
0215 資訊服務費	36,428		4. 辦理大陸農業專業人士來臺審查，規劃研提兩岸農業交流研究計畫。
0219 其他業務租金	142		5. 配合國土規劃，促進農地資源合理利用，並
0250 按日按件計資酬金	752		
0251 委辦費	49,803		

行政院農業委員會  
歲出計畫提要及分支計畫概況表  
中華民國105年度

經資門併計

單位：新臺幣千元

工作計畫名稱及編號	5851011000 農業管理	預算金額	3,652,088
分支計畫及用途別科目	預算金額	承辦單位	說明
0271 物品	1,746		強化農地利用管理及提高執行效率。
0279 一般事務費	6,726		6.擴大推動農產品產銷履歷制度，提升產銷履歷認證與驗證品質，建構輔導體系。
0291 國內旅費	678		7.辦理資訊系統及設施維護，持續充實本會全球資訊網內容，彰顯農業施政成效。
0292 大陸地區旅費	265		8.業務費99,259千元。
0293 國外旅費	626		(1)水電費824千元。
0295 短程車資	33		(2)郵資、電信費及數據通訊費等1,236千元。
0300 設備及投資	14,818		(3)辦公室電子化維護；電腦機房維運暨資訊安全、異地備援等資訊服務；資訊安全ISMS維運；本會全球資訊網維運；農友諮詢服務體系維運；產銷履歷系統平臺維運等經費36,428千元。
0306 資訊軟硬體設備費	14,818		(4)替代役宿舍及通勤所需車輛等租金142千元。
0400 獎補助費	40,743		(5)農業相關產業政策、協調、意見溝通等會議出席費，執行農業發展條例及相關法規之釋疑暨檢討農地利用管理相關法令、方案等會議出席費，以及各項計畫審查費等750千元；辦理替代役專業訓練課程講師費2千元，合共752千元。
0403 對直轄市政府之補助	3,309		(6)委託大專院校、研究機構或相關法人等單位，辦理建構農業創新經營模式及加值體系輔導計畫6,689千元；辦理建構農業價值鏈之合作網絡計畫1,500千元；辦理農業施政計畫績效評估與查證2,700千元；每月定期發行農政與農情刊物，適時提供最新之國內外各項農業政策、法規、專題、科技新知及農情報導等4,400千元；提升消費者對於產銷履歷農產品的認知及認同，辦理產銷履歷驗證農產品推廣行銷等13,000千元；辦理農地資源空間規劃與專區利用指導計畫6,567千元；辦理地方政府之農地利用及管理業務人員訓練計畫2,056千元；辦理農地利用管理法制研析暨法律諮詢服務計畫949千元；加強農地管理資訊系統計畫1,135
0410 對臺灣省各縣市之補助	6,879		
0429 對福建省各縣之補助	105		
0436 對外之捐助	2,650		
0437 對國內團體之捐助	26,150		
0475 獎勵及慰問	1,650		

行政院農業委員會  
歲出計畫提要及分支計畫概況表  
中華民國105年度

經資門併計

單位：新臺幣千元

工作計畫名稱及編號	5851011000 農業管理	預算金額	3,652,088
分支計畫及用途別科目	預算金額	承辦單位	說 明
			<p>千元；辦理創新農業數位資訊服務，進行農業知識管理，提升臺灣農業技術研發等5,000千元；辦理強化農民組織共用業務資訊服務等807千元，辦理農業資訊電子看板維運3,500千元，推動農業資訊開放資料計畫1,500千元，合計49,803千元。</p> <p>(7)購置文具紙張、報章雜誌、資料夾、碳粉匣、電腦用品、耗材等1,746千元。</p> <p>(8)各項施政、管考、研究計畫報告、農發條例與農地法規彙編等打字印刷費用及辦理農政宣導等經費6,663千元；替代役訓練及服勤期間所需文具、印刷、管理輔導及通勤等費用63千元，合共6,726千元。</p> <p>(9)國內差旅費678千元。</p> <p>(10)赴大陸地區參加2016社會企業世界論壇、進行兩岸農業交流及考察等事宜差旅費265千元。</p> <p>(11)參加臺德社會經濟協會之雙方理事聯席會議及第10屆亞洲農業資訊科技國際研討會等旅費626千元。</p> <p>(12)短程洽公車資33千元。</p> <p>9.設備及投資14,818千元，係本會及所屬機關全球資訊服務網系統平臺功能擴充；機房設備更新與擴充、改善本地端備份及異地備援；配合行政作業資訊化管理，汰換個人電腦、印表機、筆記型電腦；購置套裝軟體、防毒軟體等。</p> <p>10.獎補助費40,743千元。</p> <p>(1)補助地方政府辦理農地資源分類分級與利用計畫等3,433千元。</p> <p>(2)補助各級農會辦理強化農地銀行計畫4,350千元。</p> <p>(3)補助地方政府辦理加強農地利用管理計畫，以促進農地合理使用及落實農地農用政策，並提升中央與地方在農地利用管理上之行政效率等6,860千元。</p>

行政院農業委員會  
歲出計畫提要及分支計畫概況表  
中華民國105年度

經資門併計

單位：新臺幣千元

工作計畫名稱及編號	5851011000 農業管理	預算金額	3,652,088
分支計畫及用途別科目	預算金額	承辦單位	說明
02 科技管理	19,137	科技處	(4)補助學術團體或民間團體蒐集、分析大陸農業產銷與政策資訊，辦理現階段兩岸農業交流及研究等2,000千元。 (5)補助特定評鑑機構辦理產銷履歷符合性評鑑業務相關成效評估、檢討及改進方案之研擬、研商與推動有助提升整體產銷履歷認證品質效益等工作；補助國內相關農民團體辦理有關產銷履歷驗證制度相關調查、研究、推廣工作及輔導人員訓練等19,000千元。 (6)補助學術團體或民間團體辦理農業政策座談研討會等800千元。 (7)捐助臺德社會經濟協會行政及業務經費等2,650千元。 (8)農、漁會辦理農業用地仲介業務優良者之獎勵金1,650千元。
0200 業務費	14,509		本分支計畫辦理項目及內容如下： 1. 農業科技相關法規之制(訂)定、科技預算編製與管控、計畫提審作業、計畫管考及農業科技財團法人之策劃、推動與督導。 2. 農業科技政策、農業科技相關會議、農業科技績效評估、農業科技園區、農業科專計畫及前瞻性、跨領域農業科技研發之策劃、推動與督導。 3. 農業科技成果推廣、智慧財產權管理、技術移轉、產學合作計畫及科技人才培育等之策劃、推動與督導。 4. 業務費14,509千元。
0201 教育訓練費	50		(1)員工教育訓練費50千元。
0202 水電費	668		(2)水電費668千元。
0203 通訊費	511		(3)郵資、電信費等511千元。
0219 其他業務租金	71		(4)替代役宿舍及通勤所需車輛等租金71千元。
0221 稅捐及規費	550		(5)本會暨所屬機關智慧財產權申請及維護等規費550千元。
0250 按日按件計資酬金	733		(6)農業智慧財產權、科專計畫審議等委員出席費532千元，農業科技研究發展成果管理及運用獎補助案件評審與評選之出
0251 委辦費	2,697		
0271 物品	260		
0279 一般事務費	7,240		
0291 國內旅費	846		
0292 大陸地區旅費	286		
0293 國外旅費	597		
0300 設備及投資	146		
0319 雜項設備費	146		
0400 獎補助費	4,482		
0432 對特種基金之補助	500		

行政院農業委員會  
歲出計畫提要及分支計畫概況表  
中華民國105年度

經資門併計

單位：新臺幣千元

工作計畫名稱及編號	5851011000 農業管理	預算金額	3,652,088
分支計畫及用途別科目	預算金額	承辦單位	說明
0437 對國內團體之捐助	3,122		席費、稿費等200千元；辦理替代役專業訓練課程講師費1千元，合共733千元。 (7)委託研究機構、大專院校或相關法人等單位，對辦理本會科技計畫之相關團體進行研發成果管理制度評鑑及培訓新創事業人才等2,697千元。 (8)購置文具紙張、報章雜誌、資料夾、碳粉匣等260千元。 (9)各項業務報告、資料印製費用，以及研發成果申請智慧財產權支付專利商標事務所之服務費等3,135千元，辦理農業科技研究發展成果運用推廣活動等4,073千元；替代役訓練及服勤期間所需文具、印刷、管理輔導及通勤等費用32千元，合共7,240千元。 (10)國內差旅費846千元。 (11)辦理強化兩岸農業智財權保護及糾紛協處與農業用生物資材大陸地區市場開拓及諮商等旅費286千元。 (12)參加北美生技展、2016年全球農業生技年會與農業用生物製劑東南亞地區市場開拓及諮商等旅費597千元。 5.設備及投資146千元，係事務設備等購置費用。 6.獎補助費4,482千元。 (1)補助民間團體統籌辦理農業生物科技展覽等活動3,122千元。 (2)補助大專院校及民間團體辦理農業科技研究發展成果運用推廣活動與通過本會研發成果管理制度評鑑之機關(構)及其相關人員之獎勵等費用1,360千元。
0438 對私校之獎助	200		
0475 獎勵及慰問	660		
03 農田水利管理	2,293,257	農田水利處	本分支計畫辦理項目及內容如下：
0200 業務費	9,922		1.輔導辦理農田水利會業務及主計財務面向研析、農田水利相關法規之研訂(修)及WEB版查詢系統、性別平等推廣、員工教育訓練等。 2.辦理農田水利會業務檢查及會議結論彙編，農田水利事業改革措施研擬與推動、農田水
0201 教育訓練費	60		
0202 水電費	633		
0203 通訊費	419		
0219 其他業務租金	213		

**行政院農業委員會**  
**歲出計畫提要及分支計畫概況表**  
中華民國105年度

經資門併計

單位：新臺幣千元

工作計畫名稱及編號	5851011000 農業管理	預算金額	3,652,088
分支計畫及用途別科目	預算金額	承辦單位	說 明
0250 按日按件計資酬金	287		利會人事、主計、財務、總務、資訊業務檢討會。
0251 委辦費	1,645		
0262 國內組織會費	20		3.補助農業使用水水源保育與回饋費，依自來水法相關規定，於水質水量保護區內取用地面水或地下水供農業使用者，中央主管機關及中央農業主管機關應編列預算補助，並直接撥入中央主管機關設置之水資源相關基金。
0271 物品	471		
0279 一般事務費	4,298		
0291 國內旅費	1,525		
0293 國外旅費	151		
0295 短程車資	200		4.為使農田水利會維持正常營運機能，及使轄區內灌溉排水設施維持正常營運功能，並為減輕農民負擔，由政府補助農民繳交農田水利會會費。
0300 設備及投資	557		
0319 雜項設備費	557		
0400 獎補助費	2,282,778		5.業務費9,922千元。
0437 對國內團體之捐助	15,035		(1)員工教育訓練費60千元。
0454 差額補貼	39,143		(2)水電費633千元。
0476 其他補助及捐助	2,228,600		(3)郵資、電信費等419千元。
			(4)替代役宿舍及通勤所需車輛等租金213千元。
			(5)農田水利相關法規編審費等284千元；辦理替代役專業訓練課程講師費3千元，合共287千元。
			(6)委託學術研究機構及相關團體等單位，辦理健全農田水利會營運管理制度研擬與推動等計畫1,645千元。
			(7)國際灌溉排水協會中華民國國家委員會會費等20千元。
			(8)購置文具紙張、報章雜誌、資料夾、碳粉匣等471千元。
			(9)印製各項業務報告資料，辦理農田水利教育宣導活動及業務發展等4,203千元；替代役訓練及服勤期間所需文具、印刷、管理輔導及通勤等費用95千元，合共4,298千元。
			(10)國內差旅費1,525千元。
			(11)參加國際灌溉排水協會第67屆國際執行委員會議暨第2屆世界灌溉論壇、2016水田及水環境國際研討會與第14屆水田及水環境學會年會等旅費151千元。

行政院農業委員會  
歲出計畫提要及分支計畫概況表  
中華民國105年度

經資門併計

單位：新臺幣千元

工作計畫名稱及編號	5851011000 農業管理	預算金額	3,652,088
分支計畫及用途別科目	預算金額	承辦單位	說 明
			<p>(12)短程洽公車資200千元。</p> <p>6.設備及投資557千元，係事務設備等購置費用。</p> <p>7.獎補助費2,282,778千元。</p> <p>(1)補助農田水利會聯合會等單位辦理推動農田水利會永續經營與業務精進等經費4,657千元。</p> <p>(2)依自來水法第12條之2第2項規定，於水質水量保護區內取用地面水或地下水者，除該區內非營利之家用及公共給水外，應向經濟部繳交水源保育與回饋費。供農業使用者，經濟部及農委會應編列預算補助；前項補助經費應撥入經濟部設置之水資源作業基金，預估本會應負擔部分所需經費10,378千元。</p> <p>(3)依據農業發展條例第29條第2項規定，農業動力用電費用，不採累進計算，停用期間免收基本費。前項優惠減免措施原由台電公司自行吸收，自103年度起逐年調整回歸由各主政機關編列預算負擔，其中農業灌溉及水利設施操作用電優惠減免本年度預估本會應負擔部分所需經費39,143千元。</p> <p>(4)補助農民繳交農田水利會會費2,228,600千元。</p>
04 畜牧管理	453,137	畜牧處	本分支計畫辦理項目及內容如下：
0200 業務費	141,820		1. 畜牧生產政策及法規之聯繫、協調，畜牧場登記管理之策劃及督導。
0202 水電費	453		2. 畜牧產銷計畫之擬訂、審議及督導，畜牧生產、畜牧科技引進及開發之研議、策劃與督導。
0203 通訊費	376		3. 畜牧污染防治之改善，廢水利用及畜禽糞堆肥之製造、利用推廣等。
0215 資訊服務費	1,200		4. 動物保護方案之策劃、督導、推動及宣導，加強國人動物保護觀念。
0219 其他業務租金	355		5. 辦理家畜保險之推廣宣導及輔導查核。
0250 按日按件計資酬金	325		6. 辦理強化動物保護行政效能計畫，奉行政院103年12月16日院臺農字第1030067008號函
0251 委辦費	136,185		
0271 物品	330		
0279 一般事務費	1,295		
0291 國內旅費	651		

行政院農業委員會  
歲出計畫提要及分支計畫概況表  
中華民國105年度

經資門併計

單位：新臺幣千元

工作計畫名稱及編號	5851011000 農業管理	預算金額	3,652,088
分支計畫及用途別科目	預算金額	承辦單位	說 明
0292 大陸地區旅費	250		<p>核定，中央負擔總經費670,899千元，執行期間104至107年，本年度續編第2年經費129,404千元，以前年度法定預算數95,798千元，未來年度經費需求數445,697千元。</p> <p>7.辦理推動畜牧場永續資源管理及再利用計畫，奉行政院104年6月8日院臺農字第1040029721號函核定，中央負擔總經費606,600千元，執行期間105至108年，本年度編列第1年經費48,786千元，未來年度經費需求數557,814千元。</p> <p>8.業務費141,820千元。</p> <p>(1)水電費453千元。</p> <p>(2)郵資、電信費等376千元。</p> <p>(3)CAS優良農產品驗證管理資訊系統及畜牧場登記管理資訊系統之保養、維修及操作等服務費用1,200千元。</p> <p>(4)替代役宿舍及通勤所需車輛等租金355千元。</p> <p>(5)畜牧污染防治技術服務團、動物保護諮議小組、種畜禽及種原登記審查委員會、基因轉殖種畜禽審議小組等委員出席費，飼料及飼料添加物成分標準審查費、家畜保險保險人及再保險人損失補助審查費、家畜保險業務競賽複審審查費等321千元；辦理替代役專業訓練課程講師費4千元，合共325千元。</p> <p>(6)委託相關機關、產業團體及民間團體等單位，辦理提升動物福利計畫16,701千元，印製鮮乳標章計畫2,085千元，優良畜產品安全查驗計畫1,984千元，國產優質禽品品質管理檢驗工作3,200千元，推動畜牧場永續資源服務體系4,000千元，優質禽畜糞堆肥檢驗計畫1,850千元，飼料登記證核發及管理計畫720千元，進口飼料查驗計畫6,176千元，寵物食品安全監控計畫1,200千元，基因改造飼料或飼料添加物查驗登記計畫63,441千元，優良農產品查核及檢驗計畫2,000千元，加</p>
0293 國外旅費	300		
0295 短程車資	100		
0300 設備及投資	1,200		
0306 資訊軟硬體設備費	1,000		
0319 雜項設備費	200		
0400 獎補助費	310,117		
0403 對直轄市政府之補助	29,141		
0410 對臺灣省各縣市之補助	75,009		
0429 對福建省各縣之補助	3,002		
0432 對特種基金之補助	9,520		
0437 對國內團體之捐助	171,650		
0454 差額補貼	21,795		

行政院農業委員會  
歲出計畫提要及分支計畫概況表  
中華民國105年度

經資門併計

單位：新臺幣千元

工作計畫名稱及編號	5851011000 農業管理	預算金額	3,652,088
分支計畫及用途別科目	預算金額	承辦單位	說 明
			<p>強優良農產品驗證管理及推廣計畫13,420千元，加強有機畜產品查核及檢驗計畫408千元，建構大宗國產農產品供應鏈管理計畫19,000千元，合共136,185千元。</p> <p>(7)購置文具紙張、報章雜誌、資料夾、碳粉匣等330千元。</p> <p>(8)各項施政、管考、研究計畫、畜牧場登記管理文件檔案電子化、法規彙編印製及宣導等經費1,137千元；替代役訓練及服勤期間所需文具、印刷、管理輔導及通勤等費用158千元，合共1,295千元。</p> <p>(9)國內差旅費651千元。</p> <p>(10)辦理大陸肉雞與集約化畜牧等產業發展考察及相關資訊蒐集等旅費250千元。</p> <p>(11)考察動物保護先進國家犬貓數量管理制度、豬隻育種體系與現代化生產模式及國際種禽公司全球供應體系之模式等旅費300千元。</p> <p>(12)短程洽公車資100千元。</p> <p>9.設備及投資1,200千元。</p> <p>(1)畜牧場登記管理資訊系統、寵物食品業者申報系統與簽審通關作業平臺及相關設備購置等費用1,000千元。</p> <p>(2)事務設備等購置費用200千元。</p> <p>10.獎補助費310,117千元。</p> <p>(1)補助各地方政府及動物保護團體等單位辦理提升動物保護行政效能等計畫112,703千元。</p> <p>(2)補助相關動物保護團體等單位辦理建立動物福利管理指標等計畫5,500千元。</p> <p>(3)補助各級農會及相關產業團體辦理加強家畜保險業務等計畫11,274千元。</p> <p>(4)補助各地方政府及相關產業團體等單位辦理家畜產業永續經營、推動亞太種畜中心及國產乳品供應等計畫23,468千元。</p> <p>(5)補助各地方政府及相關產業團體等單位辦理推動畜產品安全生產及產銷履歷驗</p>

行政院農業委員會  
歲出計畫提要及分支計畫概況表  
中華民國105年度

經資門併計

單位：新臺幣千元

工作計畫名稱及編號	5851011000 農業管理	預算金額	3,652,088
分支計畫及用途別科目	預算金額	承辦單位	說 明
05 輔導推廣	173,467	輔導處	<p>證輔導等計畫4,740千元。</p> <p>(6)補助各地方政府及畜牧相關團體等單位辦理建立家禽計畫生產制度與提升禽品產銷效能、各地禽品產銷輔導等計畫12,926千元。</p> <p>(7)補助相關產業團體等單位辦理畜禽產品溯源安全管理計畫33,000千元。</p> <p>(8)補助各地方政府及畜牧相關團體等單位辦理強化畜牧場污泥清理再利用、提升畜牧場排放水質及改善畜牧生產環境、減少畜牧廢水排放量因應水污費徵收衝擊、加強畜牧場節能及沼氣利用、強化畜牧場斃死畜禽管理等計畫44,786千元。</p> <p>(9)補助各地方政府及畜牧相關團體等單位辦理強化雞糞再利用輔導、強化禽畜糞管理及再利用等計畫23,079千元。</p> <p>(10)補助各地方政府、大專院校及相關產業團體等單位辦理畜牧場登記管理、加強飼料生產與衛生安全管理、提升芻料品質及產量等計畫14,000千元。</p> <p>(11)補助各地方政府及民間團體等單位辦理加強市售畜產品有機標示查核、便利性銀髮農產食品產業發展等計畫2,846千元。</p> <p>(12)依據農業發展條例第29條第2項規定，農業動力用電費用，不採累進計算，停用期間免收基本費。前項優惠減免措施原由台電公司自行吸收，自103年度起逐年調整回歸由各主政機關編列預算負擔，其中畜牧用電優惠減免本年度預估本會應負擔部分所需經費21,795千元。</p> <p>本分支計畫辦理項目及內容如下：</p> <p>1. 監督農會與農業財團法人組織發展、經營管理及財務稽核，強化農會組織管理、人力素質及業務；督導各級主管機關與農會辦理農會輔導事宜，並強化農會農業推廣教育設施。</p>
0200 業務費	40,749		
0201 教育訓練費	100		
0202 水電費	191		
0203 通訊費	438		

行政院農業委員會  
歲出計畫提要及分支計畫概況表  
中華民國105年度

經資門併計

單位：新臺幣千元

工作計畫名稱及編號	5851011000 農業管理	預算金額	3,652,088
分支計畫及用途別科目	預算金額	承辦單位	說明
0215 資訊服務費	500		2.設立農民學院，培育農業人才，辦理農場見習計畫。 3.輔導農會辦理農民健康保險服務，以保障農民保險權益。 4.辦理強化農民參加農民(全民)健康保險資格審查及認定作業等計畫。 5.業務費40,749千元。 (1)員工教育訓練費100千元。 (2)水電費191千元。 (3)郵資、電信費等438千元。 (4)辦理農民訓練所需資訊操作維護費等500千元。 (5)辦理農民訓練所需活動場地及車輛租金等1,500千元；替代役宿舍及通勤所需車輛等租金284千元，合共1,784千元。 (6)辦理農民訓練參訓學員保險費等1,000千元。 (7)檢討農會相關法令，增修訂農會法相關子法及辦理農會總幹事遴選等會議出席費200千元；辦理農民訓練講師費8,900千元；辦理替代役專業訓練課程講師費3千元，合共9,103千元。 (8)委託民間團體辦理農場見習實施作業計畫905千元，強化農民福利資料管理系統效益計畫6,250千元，合共7,155千元。 (9)購置文具紙張、報章雜誌、資料夾、碳粉匣等715千元，辦理農民訓練所需消耗品、文具紙張等6,641千元，合共7,356千元。 (10)印製各項業務報告、辦理農民福利措施宣導等1,488千元，辦理農民訓練所需學員膳雜費、教材印刷費及教學實習材料費等8,900千元；替代役訓練及服勤期間所需文具、印刷、管理輔導及通勤等費用126千元，合共10,514千元。 (11)辦理各項業務所需國內差旅費908千元，辦理農民訓練所需國內差旅費1,600千元，合共2,508千元。
0219 其他業務租金	1,784		
0231 保險費	1,000		
0250 按日按件計資酬金	9,103		
0251 委辦費	7,155		
0271 物品	7,356		
0279 一般事務費	10,514		
0291 國內旅費	2,508		
0295 短程車資	100		
0300 設備及投資	159		
0319 雜項設備費	159		
0400 獎補助費	132,559		
0403 對直轄市政府之補助	1,911		
0410 對臺灣省各縣市之補助	3,754		
0429 對福建省各縣之補助	105		
0430 政府機關間之補助	4,900		
0432 對特種基金之補助	1,200		
0437 對國內團體之捐助	120,689		

**行政院農業委員會**  
**歲出計畫提要及分支計畫概況表**  
中華民國105年度

經資門併計

單位：新臺幣千元

工作計畫名稱及編號	5851011000 農業管理	預算金額	3,652,088
分支計畫及用途別科目	預算金額	承辦單位	說 明
			(12)短程洽公車資100千元。 6.設備及投資159千元，係事務設備等購置費用。 7.獎補助費132,559千元。 (1)補助各地方政府及各級農會、農民團體與農業相關團體等單位，辦理健全農會組織制度及提升農會服務功能計畫，發展經濟事業，健全人力素質，改善農會體質，輔導農會開發多元產業，健全農業財團法人組織等23,774千元，籌備農會屆次改選計畫4,800千元，辦理強化農會推廣教育設施計畫65,000千元，合共93,574千元。 (2)補助農民團體等單位辦理農場見習等計畫9,170千元。 (3)輔導基層農會辦理農保服務業務計畫20,315千元。 (4)補助勞工保險局、各地方政府及中華民國農會辦理強化農民參加農民(全民)健康保險資格審查及認定作業計畫7,500千元。 (5)補助農學院校及農民團體等單位辦理農民學院訓練等計畫2,000千元。
06 國際農業諮商與合作	359,345	國際處	本分支計畫辦理項目及內容如下：
0200 業務費	33,279		1.辦理國際農業合作、農業諮商業務及捐助國際組織等計畫。
0201 教育訓練費	1,164		2.參與WTO及APEC等國際農業組織活動、農產貿易諮商，強化農產品進出口貿易管理，拓展農產品外銷。
0202 水電費	188		3.推動農業活路外交，加強與相關國家及國際組織建立雙邊及多邊聯繫平臺，經由國際合作以推動農業永續經營。
0203 通訊費	143		4.協助臺灣農產品與國際接軌，建立農產品優良國際形象，拓展國際市場。
0219 其他業務租金	426		5.業務費33,279千元。
0250 按日按件計資酬金	105		(1)員工教育訓練費1,164千元。
0251 委辦費	22,097		(2)水電費188千元。
0261 國際組織會費	3,075		(3)郵資、電信費等143千元。
0271 物品	251		
0279 一般事務費	1,228		
0291 國內旅費	290		
0292 大陸地區旅費	1,223		

行政院農業委員會  
歲出計畫提要及分支計畫概況表  
中華民國105年度

經資門併計

單位：新臺幣千元

工作計畫名稱及編號	5851011000 農業管理	預算金額	3,652,088
分支計畫及用途別科目	預算金額	承辦單位	說明
0293 國外旅費	3,089		(4)替代役宿舍及通勤所需車輛等租金426千元。
0300 設備及投資	118		(5)對外宣導書刊、法規條文、國際會議及雙邊農業合作會議外語資料編譯、通譯或記錄；APEC農業技術合作與相關英文資料審查費，國際農業合作、WTO及APEC談判諮商與進口管理政策之協調等相關會議出席費等100千元；辦理替代役專業訓練課程講師費5千元，合共105千元。
0319 雜項設備費	118		(6)委託大專院校、民間團體或其他機關等單位，辦理雙邊諮商協議等國際農業合作計畫1,597千元，舉辦國際組織農業議題及技術合作研討會等4,500千元，辦理簽審通關共同作業平臺維運及功能擴充等1,000千元，辦理行銷人才培訓及農產品行銷輔導等15,000千元，合共22,097千元。
0400 獎補助費	325,948		(7)參加亞非農村發展組織會費87,100美元，亞太農業研究機構聯盟會費10,000美元，日本農水產情報研究會年費54,210日圓，國際園藝學會年費400歐元，折合新臺幣3,075千元。
0436 對外之捐助	169,948		(8)購置文具紙張、報章雜誌、資料夾、碳粉匣等251千元。
0437 對國內團體之捐助	156,000		(9)邀請日本及其他外籍專家來臺指導，辦理國際農業會議、諮商、調查等資料彙編、各項業務報告印製及施政宣導等1,039千元，替代役訓練及服勤期間所需文具、印刷、管理輔導及通勤等費用189千元，合共1,228千元。
			(10)國內差旅費290千元。
			(11)辦理國產農產品港澳大陸地區海外拓銷相關活動及兩岸農業事務諮商等旅費1,223千元。
			(12)推動農業高層人員互訪或部長級會議，派遣專家與技術顧問赴友邦講學及提供技術協助，參加WTO、APEC、OECD、AARDO、APAARI、APO與其他國際組織活動

行政院農業委員會  
歲出計畫提要及分支計畫概況表  
中華民國105年度

經資門併計

單位：新臺幣千元

工作計畫名稱及編號	5851011000 農業管理	預算金額	3,652,088
分支計畫及用途別科目	預算金額	承辦單位	說 明
			，以及國產農產品海外拓銷相關活動等旅費3,089千元。
			6.設備及投資118千元，係事務設備等購置費用。
			7.獎補助費325,948千元。
			(1)捐助亞蔬-世界蔬菜中心行政及業務經費141,966千元。
			(2)補助國際土地政策研究訓練中心行政及業務經費14,300千元。
			(3)捐助亞太糧食肥料技術中心行政及業務經費21,682千元。
			(4)補助民間團體或相關國際組織等單位，辦理國際農業合作活動、訓練及交流等計畫13,000千元，輔導國內產業公(協)會及農民團體舉辦或組團參加國際性展覽會經費135,000千元，合共148,000千元。
07 農業統計調查	32,477	統計室、會計室	本分支計畫辦理項目及內容如下：
0200 業務費	32,477		1.檢討改進農業統計制度與方法及編輯農業統計刊物。
0201 教育訓練費	1,200		2.辦理畜牧調查統計。
0203 通訊費	128		3.辦理農業統計調查。
0215 資訊服務費	2,607		4.加強會計輔導與查核工作。
0219 其他業務租金	113		5.業務費32,477千元。
0250 按日按件計資酬金	4,532		(1)員工教育訓練費1,200千元。
0251 委辦費	18,178		(2)郵資、電信費等128千元。
0271 物品	651		(3)農業統計資料庫管理與農產貿易統計資料處理維運防災資訊系統及本會計畫經費整合管理等資訊系統維護費2,607千元。
0279 一般事務費	4,370		(4)講習與檢討會議之場地、設備及交通工具租金等42千元；替代役宿舍及通勤所需車輛等租金71千元，合共113千元。
0291 國內旅費	655		(5)資料審查會議出席費、農業統計調查指導費、審查費及實地訪查費等4,531千元；辦理替代役專業訓練課程講師費1千元，合共4,532千元。
0294 運費	43		(6)委託各地方政府、農民團體及學術研究

行政院農業委員會  
歲出計畫提要及分支計畫概況表  
中華民國105年度

經資門併計

單位：新臺幣千元

工作計畫名稱及編號	5851011000 農業管理	預算金額	3,652,088
分支計畫及用途別科目	預算金額	承辦單位	說 明
08 農業生物技術園區管理	166,448	屏東農業生物技術園區籌備處	<p>機構等，辦理畜牧農情調查、畜禽產品價格調查、畜禽生產成本調查及農家所得調查等17,100千元；委託專業機構辦理受補助單位各項計畫經費執行情形及其內部控制之查核工作等1,078千元，合共18,178千元。</p> <p>(7)購置文具紙張、報章雜誌、資料夾、碳粉匣等651千元。</p> <p>(8)辦理農業統計調查及資料建檔、調查手冊及統計書刊印製，調查紀念品、講習及檢討會議相關資料印製，會計相關表報印製，會計事務聯繫會報資料印製等4,338千元；替代役訓練及服勤期間所需文具、印刷、管理輔導及通勤等費用32千元，合共4,370千元。</p> <p>(9)國內差旅費655千元。</p> <p>(10)寄送調查表件及調查紀念品運費等43千元。</p> <p>本分支計畫辦理項目及內容如下：</p>
0100 人事費	49,583		1.管理屏東農業生物技術園區，提升農業生物科技產業創新、研發與量產。
0103 法定編制人員待遇	29,375		2.設置水族營運專區，提供自建用地或專業廠房租賃，提供完整公共設施及便捷單一服務窗口。
0104 約聘僱人員待遇	3,000		3.結合試驗研究機關(構)、相關產業主管機關(單位)等，建構農業增值創新營運模式，輔導農業技術產業化及增值產品商品化；輔導農業增值業者與國內生產者、農會、合作社等進行契作或契養，建立高效率及穩定之產品供應鏈。建構農業增值創新營運環境，提高軟硬體服務效能，與提供專業技術服務及高效率檢疫服務，吸引國內大型企業及外資投資。
0105 技工及工友待遇	1,973		4.人事費49,583千元。
0111 獎金	7,197		(1)職員、約聘僱人員及技工工友薪俸等34,348千元。
0121 其他給與	784		(2)員工考績獎金、年終工作獎金等7,197千元。
0131 加班值班費	1,350		
0143 退休離職儲金	2,884		
0151 保險	3,020		
0200 業務費	89,032		
0201 教育訓練費	400		
0202 水電費	8,200		
0203 通訊費	1,150		
0215 資訊服務費	8,080		
0219 其他業務租金	850		
0221 稅捐及規費	222		

行政院農業委員會  
歲出計畫提要及分支計畫概況表  
中華民國105年度

經資門併計

單位：新臺幣千元

工作計畫名稱及編號	5851011000 農業管理	預算金額	3,652,088
分支計畫及用途別科目	預算金額	承辦單位	說明
0231 保險費	610		(3)員工休假補助784千元。
0250 按日按件計資酬金	800		(4)超時加班費、不休假加班費等1,350千元。
0251 委辦費	38,349		(5)員工退休提撥金等2,884千元。
0262 國內組織會費	30		(6)員工健保、公保及勞保保費補助等3,020千元。
0271 物品	3,927		
0279 一般事務費	21,300		5.業務費89,032千元。
0282 房屋建築養護費	300		(1)員工教育訓練費400千元。
0283 車輛及辦公器具養護費	64		(2)水電費5,400千元，辦理農業加值方案所需水電費2,800千元，合共8,200千元。
0284 設施及機械設備養護費	1,904		(3)園區管理業務所需郵資、電信費及網路通訊費等1,100千元，辦理農業加值方案所需電信費及網路通訊費等50千元，合共1,150千元。
0291 國內旅費	2,726		(4)出進口簽證通關整合管理、公文管理、財產管理、薪資管理、收費管理等系統及網路工作站等資訊維護費用580千元，辦理農業加值雲平臺資訊整合服務所需資訊維護等費用7,500千元，合共8,080千元。
0294 運費	120		
0300 設備及投資	11,309		
0303 公共建設及設施費	5,000		(5)租用公務車輛、影印機及各項活動場地租金等350千元，辦理農業加值方案所需租車費用500千元，合共850千元。
0304 機械設備費	4,420		(6)園區公務車輛牌照稅、燃料使用費等222千元。
0306 資訊軟硬體設備費	1,389		(7)辦公廳舍及公務車輛保險等610千元。
0319 雜項設備費	500		(8)顧問費、出席費、講座鐘點費及稿費等800千元。
0400 獎補助費	16,524		(9)委託專業廠商辦理農科園區清淨水產種苗養殖示範場建置等計畫1,449千元，辦理農業加值方案之建構農業加值國際化及優質化的營運環境計畫36,900千元，合共38,349千元。
0437 對國內團體之捐助	16,500		(10)參加國內組織會費等30千元。
0475 獎勵及慰問	24		(11)購置文具紙張、電腦耗材、報章雜誌、及油料等1,494千元，辦理農業加值方案所需茶葉精緻加工示範廠材料、檢測檢疫器材藥品及展示廳養殖材料等2,43

行政院農業委員會  
歲出計畫提要及分支計畫概況表  
中華民國105年度

經資門併計

單位：新臺幣千元

工作計畫名稱及編號	5851011000 農業管理	預算金額	3,652,088
分支計畫及用途別科目	預算金額	承辦單位	說 明
			<p>3千元，合共3,927千元。</p> <p>(12)員工文康活動費、招商文宣及各種書表印製，園區管理中心清潔、保全，建築物消防、公共安全檢查及違建查報拆除，資料建檔等事務性工作外包等18,600千元，辦理農業增值方案之檢測檢疫事務性工作外包等2,700千元，合共21,300千元。</p> <p>(13)辦公房屋修繕費等200千元，辦理農業增值方案之茶葉精緻加工示範廠房等維護100千元，合共300千元。</p> <p>(14)公務車輛及辦公器具養護費等64千元。</p> <p>(15)辦理園區管理中心中央空調系統、電梯、消防、監視系統及電氣等設備保養維修等費用1,304千元，辦理農業增值方案所需茶葉加工機械等保養維修費用600千元，合共1,904千元。</p> <p>(16)國內差旅費1,500千元，辦理農業增值方案所需差旅費1,226千元，合共2,726千元。</p> <p>(17)運送各項器材、工具等運費20千元，辦理農業增值方案所需茶葉加工機械材料等運送費100千元，合共120千元。</p> <p>6.設備及投資11,309千元。</p> <p>(1)辦理農業增值方案之農產品檢疫中心路面整修等工程5,000千元。</p> <p>(2)購置農業增值方案魚病檢測儀器等4,420千元。</p> <p>(3)汰換電腦及周邊設備等1,000千元，辦理農業增值方案提升檢疫行動配備等389千元，合共1,389千元。</p> <p>(4)購置各項事務性設備及圖書等500千元。</p> <p>7.獎補助費16,524千元。</p> <p>(1)辦理農業增值方案補助具農產業輔導經驗之相關法人團體、產業公協會、農民團體等辦理建構農業增值創新營運模式及產品供應鏈等計畫16,500千元。</p> <p>(2)退休(職)人員三節慰問金等24千元。</p>

**行政院農業委員會**  
**歲出計畫提要及分支計畫概況表**  
中華民國105年度

經資門併計

單位：新臺幣千元

工作計畫名稱及編號	5851011100 農業發展	預算金額	30,315,377
-----------	-----------------	------	------------

計畫內容：

1. 屬農業建設次類別之重大公共建設項目：加強農田水利建設計畫(含農田水利會營運改善)、改善政府動物管制收容設施計畫、重劃區緊急農水路改善計畫、農業生物科技園區擴充計畫。
2. 屬非農業建設次類別之公共建設項目：時空資訊雲落實智慧國土計畫。
3. 非屬公共建設項目：推動優良農地整合加值利用計畫。
4. 補助農業特別收入基金，包括：
  - (1) 補助農業發展基金，為增進農民福利及農業發展，規劃推動多項農、林、漁、牧專案貸款，協助農民獲得所需資金；辦理稻穀收購、肥料價差補貼等業務；辦理農漁民子女就學獎助學金，落實政府照顧農漁民子女政策等。
  - (2) 補助農業天然災害救助基金，依據農業天然災害救助辦法，辦理農、林、漁、牧等天然災害農業損失救助。
  - (3) 補助農村再生基金，依據農村再生條例，辦理農村再生規劃及人力培育、農村再生建設及發展等計畫。
  - (4) 補助農產品受進口損害救助基金，辦理調整產業或防範措施、調整耕作制度活化農地、進口損害救助及穩價等計畫。
5. 補助農業作業基金之農業生物科技園區作業基金，辦理農業生物科技園區之擴充開發，並提供產業提升競爭力輔助配套措施，以吸引具農業加值外銷潛力之農企業進駐園區投資設廠。

預期成果：

1. 建立優良農地自主維護與管理之機制，使農產業專區成為農產品安全的生產基地，以利建置穩定的供應鏈，促進安全農業之推動與發展，落實維護優質農業生產區域。
2. 補助財務困難農田水利會，紓解財務困境，以維持其正常營運；補助石門等12個農田水利會，辦理加強營運改善工作。
3. 農田水利設施更新改善，預計辦理渠道205公里及相關構造物285座，以維護農田灌溉排水功能；預計辦理農地重劃540公頃，早期農地重劃區農水路之更新改善2,450公頃，持續改善農業基礎生產環境；預計辦理節水灌溉推廣2,000公頃、設置水文資料觀測傳訊與資料處理設施更新改善50處，提升水資源有效利用；辦理水田生態教育推廣，提升農業灌溉水資源利用效率；加強辦理灌溉水質管理維護及推動灌排渠道水質監測33,600點次；封停嚴重地層下陷區水利會水井70口。
4. 建置農地資訊雲端資料庫，強化農地空間資訊系統決策支援功能，並整合各類農地資訊，強化農地資訊之交流分享及加值運用。
5. 發展農業圖資流通元件，提供內部及外部完整快速的查詢、擷取，分享加值應用；建立彈性展示圖臺，快速提供各類資料交叉運算及展示功能，並產製與流通新資料加值運用；統合土壤性質、水資源、作物分佈等農業地理資訊基礎圖資，建立優質決策系統及情境分析應用；建置維護完整精準之農林漁畜業生產、農地利用、森林與近沿海地理資訊，提供農林漁畜產業生產規劃或產業發展策略參考；建置農業巨資資料庫，結合異質資料庫，轉換資料標準，提供資料開放服務，提升資料維護效率。
6. 提升現場畜產推廣人員輔導量能及資訊之獲取，簡化流程及完整資料建立。善用既有畜牧場資料，與開發應用系統結合，有效提升畜牧污染防治工作之推動。
7. 彙轉異質系統之農民、畜禽、造林、養殖、公務及調查資料等作為農業基礎資料庫；巨量資料庫之公務資料可預先彙整做為主力農家調查、小地主大佃農調查等調查之補充資料，除減輕受查者負擔，亦提升調查資料相互勾稽目的，提升統計品質。
8. 改善或建置符合動物福利之動物收容飼養管理動線及相關設備，提高志工參與管理及民眾參訪意願，進而增加收容動物被認養數量，減少人道處理率。
9. 預計改善農水路185公里，健全農田水利設施功能，維持農業生產機能條件與功能。
10. 補助農業發展基金，調節糧食供需，穩定糧價，推廣米食，擴大米食消費；減輕農民施用肥料成本負擔及增進農業資材利用效率；照顧農民生活，減輕農民負擔，改善農民生活品質。
11. 補助農業天然災害救助基金，當農業生產因天然災害受損，辦理現金救助、補助或低利貸款，以協助農民迅速恢復生產。
12. 補助農村再生基金，促進農村永續發展及農村活化再生，改善基礎生產條件，維護農村生態及文化，提升生活品質。
13. 補助農產品受進口損害救助基金，就國產農產品因政

**行政院農業委員會**  
**歲出計畫提要及分支計畫概況表**  
中華民國105年度

經資門併計

單位：新臺幣千元

工作計畫名稱及編號	5851011100 農業發展	預算金額	30,315,377
-----------	-----------------	------	------------

府與外國或國際組織協議，降低關稅稅率或開放國外農產品進口而遭受損害或有損害之虞之產業提供救助、辦理調整產業或防範措施等。

14. 補助農業生物科技園區作業基金辦理農業生物科技園區擴充計畫，開發園區成為農業加值的重要產銷基地；擴增園區進駐企業家數及投資額，進而達成園區產值倍增之目標；促成農產業聚落持續擴大規模，提升臺灣農企業整體於國際市場的競爭優勢。

分支計畫及用途別科目	預算金額	承辦單位	說明
01 推動優良農地整合加值利用計畫	17,311	企劃處	本分支計畫辦理項目及內容如下：
0400 獎補助費	17,311		1. 藉由農產業專區，作為人、地、水、產業串接及施政資源配置應用之示範，建立農地資源永續利用之加值平臺，維護優良農地資源。
0403 對直轄市政府之補助	6,434		2. 建立安全農業之生產基地，鼓勵青年及專業農民成為大佃農，適地適作發揮在地產業優勢，創造規模效益及農業經營利潤。
0410 對臺灣省各縣市之補助	10,877		3. 輔導專區經營主體結合農企業或朝向微型、社會企業發展，並結合地產地消等經營模式，提高農業經營效率與效益，達到農地活化、人力活化與經營活化的施政目標。
			4. 獎補助費17,311千元，係補助地方政府整合人、地、水及產業施政資源之執行措施，推動優良農地維護、人力組織培訓及農業經營企業化等整合加值所需經費。
02 農田水利會營運改善	640,910	農田水利處	本分支計畫辦理項目及內容如下：
0400 獎補助費	640,910		1. 依據行政院101年11月15日院臺農揆字第1010058701號函核定之「加強農田水利建設計畫(第四期)」辦理，計畫總經費12,896,129千元，執行期間102至105年，以前年度法定預算數9,651,729千元，本年度續編最後1年經費3,244,400千元，分2個分支計畫辦理，本分支計畫編列640,910千元。
0437 對國內團體之捐助	640,910		2. 落實健全農民組織政策，輔導石門等12個農田水利會善用自身資源，加強營運提升績效，並改善財務狀況。
			3. 獎補助費640,910千元。 (1) 補助財務困難之農田水利會500,000千元。 (2) 輔導石門、新竹、苗栗、嘉南、宜蘭、

行政院農業委員會  
歲出計畫提要及分支計畫概況表  
中華民國105年度

經資門併計

單位：新臺幣千元

工作計畫名稱及編號	5851011100 農業發展	預算金額	30,315,377
分支計畫及用途別科目	預算金額	承辦單位	說 明
03 加強農田水利建設	2,603,490	農田水利處	北基、南投、彰化、雲林、屏東、臺東及花蓮等農田水利會改善財務狀況，補助辦理加強營運改善工作等140,910千元。
0200 業務費	164,187		<p>本分支計畫辦理項目及內容如下：</p> <ol style="list-style-type: none"> <li>1. 依據行政院101年11月15日院臺農揆字第1010058701號函核定之「加強農田水利建設計畫(第四期)」辦理，計畫總經費12,896,129千元，執行期間102至105年，以前年度法定預算數9,651,729千元，本年度續編最後1年經費3,244,400千元，分2個分支計畫辦理，本分支計畫編列2,603,490千元，其中投注於原住民族地區經費104,000千元，農地重劃270,000千元屬愛臺12建設項目。</li> <li>2. 辦理農田水利設施更新改善，加強辦理老舊農田水利設施更新及現代化。</li> <li>3. 辦理農地重劃，改善農場結構，擴大農場經營規模，因應現代化農業機械化經營。</li> <li>4. 辦理早期農地重劃區農水路之更新改善，因應現代化農業經營、農產品運輸及灌溉排水路改善。</li> <li>5. 推廣旱作灌溉及現代化管理設施，提高產量及農產品品質，提升農業競爭力。</li> <li>6. 推廣水田生態環境保護及灌溉營運管理制度改進，強調水田三生功能效益，並提升農業灌溉水資源利用效率。</li> <li>7. 辦理灌排渠道水質監測環境調查，加強灌溉水質管理維護，改善灌溉用水品質，防止轄區38萬公頃農地受水污染，確保農產品品質衛生安全。</li> <li>8. 嚴重地層下陷區水利會水井封停及圳路改善。</li> <li>9. 推動農田水利建設督導管考及技術提升，辦理工務管考、工程設計審查、工程品質督導、農田水利生態工程推廣與節能減碳應用、農業防災整合資訊平臺、推動地理資訊系統應用於灌溉管理技術服務、灌排渠道水質監測環境調查等人員培訓等。</li> </ol>
0201 教育訓練費	378		
0203 通訊費	93		
0250 按日按件計資酬金	5,051		
0251 委辦費	148,535		
0271 物品	811		
0279 一般事務費	6,577		
0291 國內旅費	2,530		
0293 國外旅費	40		
0295 短程車資	172		
0400 獎補助費	2,439,303		
0403 對直轄市政府之補助	213,330		
0410 對臺灣省各縣市之補助	847,635		
0437 對國內團體之捐助	1,378,338		

行政院農業委員會  
歲出計畫提要及分支計畫概況表  
中華民國105年度

經資門併計

單位：新臺幣千元

工作計畫名稱及編號	5851011100 農業發展	預算金額	30,315,377
分支計畫及用途別科目	預算金額	承辦單位	說 明
			<p>10.業務費164,187千元。</p> <p>(1)員工教育訓練費378千元。</p> <p>(2)郵資、電信費等93千元。</p> <p>(3)農田水利建設工程品質督導小組、設施安全檢查、技術服務及相關工作小組等會議出席費，農田水利設施工程文件、圖件及照片等之撰稿費與相關資料之翻譯費，工程品質督導小組查核委員審查費，農田水利建設規劃與計畫書審查費，緊急農田水利設施處理勘查費等5,051千元。</p> <p>(4)委託內政部相關單位或專業機關（構）辦理農地重劃、早期農地重劃區農水路之更新改善實施地區勘選、業務檢討、成果統計、先期規劃、設計及監造等業務49,035千元；委託大專院校及相關農民團體等單位，推動農田水利建設督導管考與技術改進及系統維護、辦理工務管考、工程品質督導、農田水利生態工程推廣與節能減碳應用、農業防災整合資訊平臺、推動地理資訊系統應用於灌溉管理技術服務、農田水利入口網站維護與改進、農田水利營運決策支援系統、提升農業水資源利用效率、灌溉水質監測調查及技術輔導、農田水利會灌區外工程審查及品質技術服務、推動農田水利事業輔導機制及灌區外營運管理機制、辦理黃金廊道農業新方案暨行動計畫相關活動宣導及計畫推動與管考等計畫99,500千元，合共148,535千元。</p> <p>(5)購置文具紙張、報章雜誌、資料夾、碳粉匣等811千元。</p> <p>(6)印製各項業務報告及技術資料，辦理農田水利設施成果、生態工程、省水旱作管路灌溉、水田生態維護及水質保護等經費6,577千元。</p> <p>(7)國內差旅費2,530千元。</p> <p>(8)赴日本考察旱作灌溉新技術及管理制度</p>

行政院農業委員會  
歲出計畫提要及分支計畫概況表  
中華民國105年度

經資門併計

單位：新臺幣千元

工作計畫名稱及編號	5851011100 農業發展	預算金額	30,315,377
分支計畫及用途別科目	預算金額	承辦單位	說 明
04 時空資訊雲落實智慧國土計畫	42,800	企劃處、畜牧處 、統計室	<p>等旅費40千元。</p> <p>(9)短程洽公車資172千元。</p> <p>11. 獎補助費2,439,303千元，係補助各地方政府、農田水利會聯合會、各農田水利會、四健協會及農民團體等單位，辦理農田水利設施更新改善、農地重劃、早期農地重劃區農水路之更新改善、推廣旱作灌溉及現代化管理設施、推廣地理資訊系統應用於農田水利灌溉管理與營運、辦理水位水量自動測報及自動控制設施、加強臺灣灌溉排水現代化管理技術與國際交流、水田生態教育推廣、加強灌溉水質管理維護、配合地層下陷防治業務、農田水利會灌區外農田水利設施更新改善、調查規劃灌區外納入水利會轄區評估等計畫。</p>
0200 業務費	32,800		本分支計畫辦理項目及內容如下：
0251 委辦費	32,800		1. 配合時空資訊雲落實智慧國土計畫政策方向，規劃農地資訊雲端系統之架構與作業機制、擴充臺灣農地資訊服務網(TALIS)及相關子系統空間分析及展示功能、持續建置及更新農地利用主題圖資，新增農地取得模式與農地儲備具代管代營等系統功能開發事宜。
0400 獎補助費	10,000		2. 農業地理資訊資料整合分享、介接、分享模組開發及應用案例研究。
0437 對國內團體之捐助	10,000		3. 辦理畜牧場地理位址資料之檢核與複查，研發畜牧廢水施灌農作個案許可申請案追蹤管理，開發畜產推廣人員待辦事項與通知機制，並提升資訊系統功能。
05 改善政府動物管制收容設施計	300,000	畜牧處	<p>4. 蒐集彙整農耕類、畜牧類、林業類、漁業類等31個資訊系統，藉由資訊整合，深化數據探勘分析。</p> <p>5. 業務費32,800千元，係委託民間團體辦理農地資訊雲建置、建置畜牧場地理資訊系統、智慧農業整合等計畫。</p> <p>6. 獎補助費10,000千元，係補助民間團體辦理規劃整合農林漁牧生產資訊系統基礎資料等計畫。</p> <p>本分支計畫辦理項目及內容如下：</p>

**行政院農業委員會**  
**歲出計畫提要及分支計畫概況表**  
中華民國105年度

經資門併計

單位：新臺幣千元

工作計畫名稱及編號	5851011100 農業發展	預算金額	30,315,377
分支計畫及用途別科目	預算金額	承辦單位	說 明
畫			
0400 獎補助費	300,000		
0403 對直轄市政府之補助	96,500		
0410 對臺灣省各縣市之補助	194,000		
0429 對福建省各縣之補助	9,500		
06 重劃區緊急農水路改善計畫	900,000	農田水利處	
0200 業務費	15,000		
0251 委辦費	15,000		
0300 設備及投資	179,000		
0303 公共建設及設施費	179,000		
0400 獎補助費	706,000		
0403 對直轄市政府之補助	125,000		
0410 對臺灣省各縣市之補助	335,000		
0437 對國內團體之捐助	246,000		
			<p>1. 依據行政院102年6月5日院臺農字第1020032396號函核定之「改善政府動物管制收容設施計畫」辦理，中央負擔總經費1,231,800千元，執行期間103至107年，本年度續編第3年經費300,000千元，以前年度法定預算數266,000千元，未來年度經費需求數665,800千元。</p> <p>2. 改善或建置符合動物福利之動物收容飼養管理動線及相關設備。</p> <p>3. 獎補助費300,000千元，係補助各地方政府改善或建置符合動物福利之動物收容管制相關設施等計畫。</p> <p>本分支計畫係辦理重劃區內農水路路基路面整修、鋪設柏油路面、坡面保護、擋土設施、改善併行水路及相關安全設施等，其中投注於原住民族地區經費70,000千元。其內容如下：</p> <p>1. 依據行政院103年5月22日院臺農字第1030028082號函核定之「重劃區緊急農水路改善計畫103至105年度(第二期)」辦理，本分支計畫總經費2,712,751千元，執行期間103至105年，本年度續編最後1年經費900,000千元，以前年度法定預算數1,812,751千元。</p> <p>2. 業務費15,000千元，係委託專業機關(構)辦理各項申辦案件彙整、現勘、審議、經費管控、工程進度管考、執行成果彙總等業務，並研析計畫推動效益及規劃後續執行相關機制。</p> <p>3. 設備及投資179,000千元，係辦理重劃區緊急農水路更新改善等工程所需經費，其中工程管理費約5,370千元(因件數及金額未確定，爰依「中央政府各機關工程管理費支用要點」規定暫以3%估算)，實際執行時應以各該工程之結算總價提列，並依據前述工程管理費支用要點各項規定覈實於提列數額內執行。</p> <p>4. 獎補助費706,000千元。 (1)補助各直轄市、縣(市)政府辦理重劃區緊急農水路更新改善等工程所需經費460</p>

行政院農業委員會  
歲出計畫提要及分支計畫概況表  
中華民國105年度

經資門併計

單位：新臺幣千元

工作計畫名稱及編號	5851011100 農業發展	預算金額	30,315,377
分支計畫及用途別科目	預算金額	承辦單位	說明
07 補助農業特別收入基金	25,770,086	輔導處、國際處	,000千元。 (2)補助各農田水利會辦理重劃區內緊急灌溉渠道及排水路改善等工程所需經費246,000千元。
0400 獎補助費	25,770,086	、水土保持局	本分支計畫辦理項目及內容如下：
0432 對特種基金之補助	25,770,086		1.補助農業發展基金11,281,000千元，係辦理農業貸款利息差額補貼、糧政業務、農漁民子女就學獎助學金、肥料價差補貼、離農獎勵等所需經費。 2.補助農業天然災害救助基金1,085,778千元，係辦理現金救助、補助或低利貸款等所需經費。 3.補助農村再生基金3,553,308千元，係辦理農村再生規劃及人力培育、農村再生建設及發展等計畫所需經費，本項屬愛臺12建設項目。 4.補助農產品受進口損害救助基金9,850,000千元，係辦理調整產業或防範措施、調整耕作制度活化農地、進口損害救助及穩價等計畫所需經費。
08 補助農業作業基金	40,780	屏東農業生物技術園區籌備處	本分支計畫辦理項目及內容如下：
0400 獎補助費	40,780		1.依據行政院103年8月5日院臺農字第1030038865號函核定之「農業生物科技園區擴充計畫」辦理，本計畫總經費3,517,040千元，期程為103至106年，本年度續編第3年經費350,000千元，以前年度法定預算數299,655千元，未來年度經費需求數2,867,385千元，分2個分支計畫辦理，本分支計畫編列40,780千元。
0432 對特種基金之補助	40,780		2.獎補助費40,780千元，係補助農業生物科技園區作業基金辦理「農業生物科技園區擴充計畫」，屬愛臺12項建設項目。

**行政院農業委員會**  
**歲出計畫提要及分支計畫概況表**  
中華民國105年度

經資門併計

單位：新臺幣千元

工作計畫名稱及編號	5851018120 農業特別收入基金	預算金額	9,910,792
-----------	---------------------	------	-----------

計畫內容：  
為推動農村永續發展及活化再生，國庫增撥農村再生基金。

預期成果：  
促進農村永續發展及農村活化再生，改善基礎生產條件，維護農村生態及文化，提升生活品質。

分支計畫及用途別科目	預算金額	承辦單位	說 明
01 農村再生基金	9,910,792	水土保持局	1. 本分支計畫編列設備及投資9,910,792千元，係國庫撥充數，屬愛臺12建設項目。 2. 協助農村再生基金辦理農村再生規劃及人力培育、農村再生建設及發展等計畫所需資本性支出。
0300 設備及投資	9,910,792		
0331 投資	9,910,792		

**行政院農業委員會**  
**歲出計畫提要及分支計畫概況表**

經資門併計

中華民國105年度

單位：新臺幣千元

工作計畫名稱及編號	5851018130 農業作業基金	預算金額	309,220
-----------	-------------------	------	---------

計畫內容：  
增撥農業生物科技園區作業基金，作為農業生物科技園區擴充出租土地面積及興建多功能倉儲區等工程所需資金來源。

預期成果：  
開發農業生物科技園區，希冀利用農科園區齊全軟硬體設施與整合式通關服務(含檢疫、通關、品管等)誘因，吸引國內、外更多高標準、高產值及高創新之潛力廠商進駐，與既有園區產業價值鏈相輔相成，促使臺灣農業加值升級，建立可立足全球之農業品牌。

分支計畫及用途別科目	預算金額	承辦單位	說明
01 農業生物科技園區作業基金	309,220	屏東農業生物技術園區籌備處	本分支計畫辦理項目及內容如下： 1. 依據行政院103年8月5日院臺農字第1030038865號函核定之「農業生物科技園區擴充計畫」辦理，本計畫總經費3,517,040千元，期程為103至106年，本年度續編第3年經費350,000千元，以前年度法定預算數299,655千元，未來年度經費需求數2,867,385千元，分2個分支計畫辦理，本分支計畫編列309,220千元。 2. 設備及投資309,220千元，係撥充農業生物科技園區作業基金，辦理「農業生物科技園區擴充計畫」所需資本性支出，屬愛臺12項建設項目。
0300 設備及投資	309,220		
0331 投資	309,220		

**行政院農業委員會**  
**歲出計畫提要及分支計畫概況表**  
中華民國105年度

經資門併計

單位：新臺幣千元

工作計畫名稱及編號	5851019011 交通及運輸設備	預算金額	1,388
-----------	--------------------	------	-------

計畫內容：  
汰購公務用車輛。

預期成果：  
減低環境污染及車輛耗油量，並增進業務效率。

分支計畫及用途別科目	預算金額	承辦單位	說 明
01 交通及運輸設備	1,388	秘書室	本分支計畫係辦理汰購公務車輛、貨車及公務機車各1輛所需經費1,388千元。
0300 設備及投資	1,388		
0305 運輸設備費	1,388		

**行政院農業委員會**  
**歲出計畫提要及分支計畫概況表**  
中華民國105年度

經資門併計

單位：新臺幣千元

工作計畫名稱及編號	5851019800 第一預備金	預算金額	62,678
-----------	------------------	------	--------

計畫內容：  
依實際需要申請動支。

預期成果：  
適時解決需要。

分支計畫及用途別科目	預算金額	承辦單位	說 明
01 第一預備金	62,678	本會各處室、屏東農業生物技術園區籌備處	
0900 預備金	62,678		
0901 第一預備金	62,678		

**行政院農業委員會**  
**歲出計畫提要及分支計畫概況表**  
中華民國105年度

經資門併計

單位：新臺幣千元

工作計畫名稱及編號	6851012400 老年農民福利津貼	預算金額	49,569,301
-----------	---------------------	------	------------

計畫內容：

1. 辦理老年農民福利津貼申領及核發業務之策劃、監督、宣導、聯繫等工作。
2. 委託勞工保險局，辦理老年農民福利津貼核發業務。

預期成果：

增進農民福祉，照顧老年農民生活，預計將有65.5萬名老年農民受益。

分支計畫及用途別科目	預算金額	承辦單位	說明
01 執行老年農民福利津貼核發業務	25,333	輔導處	本分支計畫辦理項目及內容如下： 1. 辦理老年農民福利津貼申領及核發業務之宣導、監督、聯繫與輔導等工作。 2. 業務費25,333千元，係委託勞工保險局辦理老年農民福利津貼核發業務之代辦經費。
0200 業務費	25,333		
0251 委辦費	25,333		
02 發放老年農民福利津貼	49,543,968	輔導處	依據老年農民福利津貼暫行條例，凡老年農民年滿65歲且參加農民健康保險年資合計滿15年以上或已領取勞工保險老年給付之漁會甲類會員且會員年資合計15年以上，並符合申請資格者，每月發放7,000元，另103年7月16日老年農民福利津貼暫行條例修正公布前已參加農民健康保險，且持續加保，於申領福利津貼時加保年資合計6個月以上未滿15年者，每月發放3,500元，並依規定每4年因應消費者物價指數成長率調整，中央應負擔部分預估所需經費49,543,968千元。
0400 獎補助費	49,543,968		
0445 社會福利津貼及濟助	49,543,968		

本頁空白

# 行政院農業委員會 各項費用彙計表

中華民國105年度

單位：新臺幣千元

工作計畫名稱及編號 第一、二級用途別 科目名稱及編號	5851010100 一般行政	5851011000 農業管理	5851011100 農業發展	5251011200 農業科技研究 發展	6851012400 老年農民福利 津貼	4051017400 投資事業股權 移轉
合 計	580,242	3,652,088	30,315,377	1,261,417	49,569,301	25,665
0100 人事費	489,389	49,583	-	-	-	-
0102 政務人員待遇	6,352	-	-	-	-	-
0103 法定編制人員待遇	274,434	29,375	-	-	-	-
0104 約聘僱人員待遇	14,025	3,000	-	-	-	-
0105 技工及工友待遇	18,246	1,973	-	-	-	-
0111 獎金	72,477	7,197	-	-	-	-
0121 其他給與	6,528	784	-	-	-	-
0131 加班值班費	26,266	1,350	-	-	-	-
0143 退休離職儲金	39,953	2,884	-	-	-	-
0151 保險	31,108	3,020	-	-	-	-
0200 業務費	75,811	461,047	211,987	270,935	25,333	25,665
0201 教育訓練費	1,396	2,974	378	2,950	-	-
0202 水電費	9,550	11,157	-	-	-	-
0203 通訊費	5,416	4,401	93	2,300	-	-
0212 權利使用費	-	-	-	1,706	-	-
0215 資訊服務費	5,586	48,815	-	-	-	-
0219 其他業務租金	5,177	3,954	-	-	-	-
0221 稅捐及規費	510	772	-	-	-	17,400
0231 保險費	460	1,610	-	-	-	-
0241 兼職費	772	-	-	-	-	-
0250 按日按件計資酬金	1,604	16,637	5,051	5,207	-	-
0251 委辦費	3,037	276,109	196,335	222,331	25,333	-
0261 國際組織會費	-	3,075	-	-	-	-
0262 國內組織會費	-	50	-	-	-	-
0271 物品	8,639	14,992	811	21,289	-	-
0279 一般事務費	21,867	56,971	6,577	8,218	-	8,265
0282 房屋建築養護費	921	300	-	-	-	-
0283 車輛及辦公器具養護費	881	64	-	-	-	-
0284 設施及機械設備養護費	5,225	1,904	-	-	-	-
0291 國內旅費	3,040	9,879	2,530	4,300	-	-

**行政院農業委員會  
各項費用彙計表(續)**

中華民國105年度

單位：新臺幣千元

工作計畫名稱及編號 第一、二級用途別 科目名稱及編號	5851018120 農業特別收入 基金	5851018130 農業作業基金	5851019011 交通及運輸設 備	5851019800 第一預備金	合 計
合 計	9,910,792	309,220	1,388	62,678	95,688,168
0100 人事費	-	-	-	-	538,972
0102 政務人員待遇	-	-	-	-	6,352
0103 法定編制人員待遇	-	-	-	-	303,809
0104 約聘僱人員待遇	-	-	-	-	17,025
0105 技工及工友待遇	-	-	-	-	20,219
0111 獎金	-	-	-	-	79,674
0121 其他給與	-	-	-	-	7,312
0131 加班值班費	-	-	-	-	27,616
0143 退休離職儲金	-	-	-	-	42,837
0151 保險	-	-	-	-	34,128
0200 業務費	-	-	-	-	1,070,778
0201 教育訓練費	-	-	-	-	7,698
0202 水電費	-	-	-	-	20,707
0203 通訊費	-	-	-	-	12,210
0212 權利使用費	-	-	-	-	1,706
0215 資訊服務費	-	-	-	-	54,401
0219 其他業務租金	-	-	-	-	9,131
0221 稅捐及規費	-	-	-	-	18,682
0231 保險費	-	-	-	-	2,070
0241 兼職費	-	-	-	-	772
0250 按日按件計資酬金	-	-	-	-	28,499
0251 委辦費	-	-	-	-	723,145
0261 國際組織會費	-	-	-	-	3,075
0262 國內組織會費	-	-	-	-	50
0271 物品	-	-	-	-	45,731
0279 一般事務費	-	-	-	-	101,898
0282 房屋建築養護費	-	-	-	-	1,221
0283 車輛及辦公器具養護費	-	-	-	-	945
0284 設施及機械設備養護費	-	-	-	-	7,129
0291 國內旅費	-	-	-	-	19,749

# 行政院農業委員會 各項費用彙計表

中華民國105年度

單位：新臺幣千元

工作計畫名稱及編號 第一、二級用途別 科目名稱及編號	5851010100 一般行政	5851011000 農業管理	5851011100 農業發展	5251011200 農業科技研究 發展	6851012400 老年農民福利 津貼	4051017400 投資事業股權 移轉
0292 大陸地區旅費	-	2,024	-	-	-	-
0293 國外旅費	-	4,763	40	1,634	-	-
0294 運費	143	163	-	1,000	-	-
0295 短程車資	408	433	172	-	-	-
0299 特別費	1,179	-	-	-	-	-
0300 設備及投資	11,614	28,307	179,000	50,000	-	-
0302 房屋建築及設備費	4,000	-	-	-	-	-
0303 公共建設及設施費	-	5,000	179,000	-	-	-
0304 機械設備費	5,525	4,420	-	50,000	-	-
0305 運輸設備費	-	-	-	-	-	-
0306 資訊軟硬體設備費	-	17,207	-	-	-	-
0319 雜項設備費	2,089	1,680	-	-	-	-
0331 投資	-	-	-	-	-	-
0400 獎補助費	3,428	3,113,151	29,924,390	940,482	49,543,968	-
0403 對直轄市政府之補助	-	34,361	441,264	-	-	-
0410 對臺灣省各縣市之補助	-	85,642	1,387,512	-	-	-
0429 對福建省各縣之補助	-	3,212	9,500	-	-	-
0430 政府機關間之補助	-	4,900	-	15,000	-	-
0432 對特種基金之補助	-	11,220	25,810,866	270,597	-	-
0436 對外之捐助	-	172,598	-	17,023	-	-
0437 對國內團體之捐助	1,928	509,146	2,275,248	620,041	-	-
0438 對私校之獎助	-	200	-	17,821	-	-
0445 社會福利津貼及濟助	-	-	-	-	49,543,968	-
0454 差額補貼	-	60,938	-	-	-	-
0475 獎勵及慰問	1,500	2,334	-	-	-	-
0476 其他補助及捐助	-	2,228,600	-	-	-	-
0900 預備金	-	-	-	-	-	-
0901 第一預備金	-	-	-	-	-	-

**行政院農業委員會  
各項費用彙計表(續)**

中華民國105年度

單位：新臺幣千元

工作計畫名稱及編號 第一、二級用途別 科目名稱及編號	5851018120 農業特別收入 基金	5851018130 農業作業基金	5851019011 交通及運輸設 備	5851019800 第一預備金	合 計
0292 大陸地區旅費	-	-	-	-	2,024
0293 國外旅費	-	-	-	-	6,437
0294 運費	-	-	-	-	1,306
0295 短程車資	-	-	-	-	1,013
0299 特別費	-	-	-	-	1,179
0300 設備及投資	9,910,792	309,220	1,388	-	10,490,321
0302 房屋建築及設備費	-	-	-	-	4,000
0303 公共建設及設施費	-	-	-	-	184,000
0304 機械設備費	-	-	-	-	59,945
0305 運輸設備費	-	-	1,388	-	1,388
0306 資訊軟硬體設備費	-	-	-	-	17,207
0319 雜項設備費	-	-	-	-	3,769
0331 投資	9,910,792	309,220	-	-	10,220,012
0400 獎補助費	-	-	-	-	83,525,419
0403 對直轄市政府之補助	-	-	-	-	475,625
0410 對臺灣省各縣市之補助	-	-	-	-	1,473,154
0429 對福建省各縣之補助	-	-	-	-	12,712
0430 政府機關間之補助	-	-	-	-	19,900
0432 對特種基金之補助	-	-	-	-	26,092,683
0436 對外之捐助	-	-	-	-	189,621
0437 對國內團體之捐助	-	-	-	-	3,406,363
0438 對私校之獎助	-	-	-	-	18,021
0445 社會福利津貼及濟助	-	-	-	-	49,543,968
0454 差額補貼	-	-	-	-	60,938
0475 獎勵及慰問	-	-	-	-	3,834
0476 其他補助及捐助	-	-	-	-	2,228,600
0900 預備金	-	-	-	62,678	62,678
0901 第一預備金	-	-	-	62,678	62,678

行政院農  
歲出一級用途  
中華民國

科 目				經 常 支				
款	項	目	節	名 稱	人事費	業務費	獎補助費	債務費
19				農業委員會主管	538,972	1,034,572	80,136,172	-
	1			農業委員會	538,972	1,034,572	80,136,172	-
				財務支出	-	25,665	-	-
		1		投資事業股權移轉	-	25,665	-	-
				科學支出	-	259,845	833,329	-
		2		農業科技研究發展	-	259,845	833,329	-
				農業支出	538,972	724,445	29,758,875	-
		3		一般行政	489,389	75,811	3,428	-
		4		農業管理	49,583	440,947	3,021,747	-
		5		農業發展	-	207,687	26,733,700	-
		6		非營業特種基金	-	-	-	-
			1	農業特別收入基金	-	-	-	-
			2	農業作業基金	-	-	-	-
		7		一般建築及設備	-	-	-	-
			1	交通及運輸設備	-	-	-	-
		8		第一預備金	-	-	-	-
				福利服務支出	-	24,617	49,543,968	-
		9		老年農民福利津貼	-	24,617	49,543,968	-

業委員會  
別科目分析表

105年度

單位：新臺幣千元

出		資本支出					合計
預備金	小計	業務費	設備及投資	獎補助費	預備金	小計	
62,678	81,772,394	36,206	10,490,321	3,389,247	-	13,915,774	95,688,168
62,678	81,772,394	36,206	10,490,321	3,389,247	-	13,915,774	95,688,168
-	25,665	-	-	-	-	-	25,665
-	25,665	-	-	-	-	-	25,665
-	1,093,174	11,090	50,000	107,153	-	168,243	1,261,417
-	1,093,174	11,090	50,000	107,153	-	168,243	1,261,417
62,678	31,084,970	24,400	10,440,321	3,282,094	-	13,746,815	44,831,785
-	568,628	-	11,614	-	-	11,614	580,242
-	3,512,277	20,100	28,307	91,404	-	139,811	3,652,088
-	26,941,387	4,300	179,000	3,190,690	-	3,373,990	30,315,377
-	-	-	10,220,012	-	-	10,220,012	10,220,012
-	-	-	9,910,792	-	-	9,910,792	9,910,792
-	-	-	309,220	-	-	309,220	309,220
-	-	-	1,388	-	-	1,388	1,388
-	-	-	1,388	-	-	1,388	1,388
62,678	62,678	-	-	-	-	-	62,678
-	49,568,585	716	-	-	-	716	49,569,301
-	49,568,585	716	-	-	-	716	49,569,301

行政院農  
資本支出  
中華民國

款	項	科		目	名稱及編號	土地	房屋建築	公共建設
		目	節					
19	1				0051000000 農業委員會主管	-	4,000	184,000
					0051010000 農業委員會	-	4,000	184,000
					5251010000 科學支出	-	-	-
			2		5251011200 農業科技研究發展	-	-	-
					5851010000 農業支出	-	4,000	184,000
			3		5851010100 一般行政	-	4,000	-
			4		5851011000 農業管理	-	-	5,000
			5		5851011100 農業發展	-	-	179,000
			6		5851018100 非營業特種基金	-	-	-
				1	5851018120 農業特別收入基金	-	-	-
				2	5851018130 農業作業基金	-	-	-
			7		5851019000 一般建築及設備	-	-	-
				1	5851019011 交通及運輸設備	-	-	-
					6851010000 福利服務支出	-	-	-
			9		6851012400 老年農民福利津貼	-	-	-

業委員會  
分析表  
105年度

單位：新臺幣千元

機械設備	運輸設備	資訊軟硬體設備	雜項設備	權 利	投資及其他	合 計
59,945	1,388	17,207	3,769	-	13,645,465	13,915,774
59,945	1,388	17,207	3,769	-	13,645,465	13,915,774
50,000	-	-	-	-	118,243	168,243
50,000	-	-	-	-	118,243	168,243
9,945	1,388	17,207	3,769	-	13,526,506	13,746,815
5,525	-	-	2,089	-	-	11,614
4,420	-	17,207	1,680	-	111,504	139,811
-	-	-	-	-	3,194,990	3,373,990
-	-	-	-	-	10,220,012	10,220,012
-	-	-	-	-	9,910,792	9,910,792
-	-	-	-	-	309,220	309,220
-	1,388	-	-	-	-	1,388
-	1,388	-	-	-	-	1,388
-	-	-	-	-	716	716
-	-	-	-	-	716	716

本頁空白

**行政院農業委員會**  
**人事費分析表**  
中華民國105年度

單位：新臺幣千元

人 事 費 別	金 額	說 明
一、民意代表待遇	-	
二、政務人員待遇	6,352	
三、法定編制人員待遇	303,809	
四、約聘僱人員待遇	17,025	
五、技工及工友待遇	20,219	
六、獎金	79,674	
七、其他給與	7,312	
八、加班值班費	27,616	1. 會本部超時加班費14,304千元，未逾該科目90年度實支數8成計19,292千元。 2. 屏東農業生物技術園區籌備處超時加班費400千元，未超過行政院93年4月16日處忠四字第0930002452號函核定之1,000千元上限(92年10月12日成立屏東農業生物技術園區籌備處)。
九、退休退職給付	-	
十、退休離職儲金	42,837	
十一、保險	34,128	
十二、調待準備	-	
合 計	538,972	

行政院農  
預算員額  
中華民國

科 目				員 額 ( 單位：													
款	項	目	節 名 稱	職 員		警 察		法 警		駐 警		工 友		技 工		駕 駛	
				本年度	上年度	本年度	上年度	本年度	上年度	本年度	上年度	本年度	上年度	本年度	上年度	本年度	上年度
19			005100000 農業委員會主管	368	368	-	-	-	-	8	8	15	15	11	12	22	22
	1		005101000 農業委員會	368	368	-	-	-	-	8	8	15	15	11	12	22	22
		3	585101010 一般行政	330	330	-	-	-	-	8	8	13	13	10	11	20	20
		4	585101100 農業管理	38	38	-	-	-	-	-	-	2	2	1	1	2	2

業委員會  
明細表  
105年度

單位：新臺幣千元

人								年 需 經 費			說 明
聘 用		約 僱		駐外雇員		合 計		本 年 度	上 年 度	比 較	
本 年 度	上 年 度	本 年 度	上 年 度	本 年 度	上 年 度	本 年 度	上 年 度				
19	19	14	14	-	-	457	458	511,356	496,056	15,300	
19	19	14	14	-	-	457	458	511,356	496,056	15,300	
15	15	12	12	-	-	408	409	463,123	451,503	11,620	農委會會本部非以人事費支付之派遣人力17,952千元及勞務承攬5,859千元，分述如下： 1.一般行政計畫：預計進用派遣人力17人，經費10,597千元；勞務承攬9.48人，經費5,859千元。 2.農業管理計畫：預計進用派遣人力12人，經費7,355千元。
4	4	2	2	-	-	49	49	48,233	44,553	3,680	屏東農業生物技術園區籌備處以農業管理計畫業務費，預計進用派遣人力19人，經費9,500千元；勞務承攬35.23人，經費14,870千元。

本頁空白

**行政院農業委員會  
公務車輛明細表**  
中華民國105年度

單位：新臺幣千元

車輛數	車輛種類	乘客人數 不含司機	購置 年月	汽缸總 排氣量 (立方公分)	油料費			養護費	其他	備註
					數量(公升)	單價(元)	金額			
現有車輛：										
1	首長專用車	4	96.12	2,997	1,668	27.70	46	51	43	4420-QX。 會本部
1	首長專用車	4	104.05	1,800	1,668	25.70	43	8	16	AEN-1293。 屏東生技園區
1	副首長專用車	4	95.11	2,997	1,668	25.70	43	51	43	7396-QA。 會本部
1	副首長專用車	4	95.11	2,997	1,668	25.70	43	51	43	7397-QA。 會本部
1	副首長專用車	4	96.12	2,349	1,668	25.70	43	51	38	1350-QX。 會本部
1	公務轎車	4	87.08	2,988	0	0.00	0	0	28	AGE-9501。 會本部
1	公務轎車	4	87.09	1,597	0	0.00	0	0	18	AGE-9502。 會本部
1	公務轎車	4	87.09	1,597	0	0.00	0	0	18	AGE-9503。 會本部
1	公務轎車	4	88.03	1,995	0	0.00	0	0	34	W9-0513。 會本部
1	公務轎車	4	88.03	2,988	1,668	25.70	43	9	66	DN-8239。 會本部(預計1 05年1月汰換)
1	公務轎車	4	104.03	2,359	1,668	25.70	43	9	66	AKM-9271。 會本部。
1	小客貨兩用車 (7-8人座)	7	96.04	3,189	1,668	27.70	46	51	61	4850-QJ。 會本部
1	小客貨兩用車 (7-8人座)	7	96.04	3,189	1,668	27.70	46	51	62	4851-QJ。 會本部
1	小客貨兩用車 (7-8人座)	7	96.04	3,189	1,668	27.70	46	51	62	4852-QJ。 會本部
1	小客貨兩用車 (7-8人座)	7	96.04	3,189	1,668	27.70	46	51	62	4853-QJ。 會本部
1	小客貨兩用車 (7-8人座)	7	103.04	2,200	1,668	25.70	43	9	56	AGH-5165。 會本部
1	小貨車	2	83.03	1,789	1,668	25.70	43	51	15	BQ-7541。 會本部
1	一般公務用機車	1	86.12	125	312	25.70	8	2	2	AWW-742。會 本部
3	一般公務用機車	1	94.05	125	936	25.70	24	5	5	屏東生技園區 1. J2C-971。 2. J2C-972。 3. J2C-973。
3	一般公務用機車	1	102.04	125	936	25.70	24	5	5	屏東生技園區 1. AEN-3375。 2. AEN-3376。 3. AEN-3377。
本年度新增車輛：										
1	小貨車	2	105.01	1,789	1,668	25.70	43	9	43	新購。 會本部(預計1 05年1月購置)
1	一般公務用機車	1	105.01	125	312	25.70	8	2	2	會本部(預計1 05年1月購置)
合 計					25,848		681	517	788	

預算員額： 職員 368 人 技工 11 人  
 警察 0 人 駕駛 22 人  
 法警 0 人 聘用 19 人  
 駐警 8 人 約僱 14 人  
 工友 15 人 駐外雇員 0 人

合計： 457 人

行政院農  
現有辦公房

中華民國

區 分	自有				無償借用		
	單位數	面積	帳面價值	年需養護費	單位數	面積	年需養護費
一、辦公房屋	5棟	65,163.26	1,426,912	1,116	-	-	-
二、機關宿舍	2戶	325.78	9,981	19	-	-	-
1 首長宿舍	2戶	325.78	9,981	19	-	-	-
2 單房間職務宿舍	-	-	-	-	-	-	-
3 多房間職務宿舍	-	-	-	-	-	-	-
三、其他	117棟、1個	118,619.83	2,762,891	-	1棟	399.00	86
合 計		184,108.87	4,199,784	1,135		399.00	86

# 業委員會

## 舍明細表

105年度

單位：新臺幣千元，平方公尺

有償租用或借用					合計			
單位數	面積	押金	租金	年需養護費	面積	押金	租金	年需養護費
-	-	-	-	-	65,163.26	-	-	1,116
-	-	-	-	-	325.78	-	-	19
-	-	-	-	-	325.78	-	-	19
-	-	-	-	-	-	-	-	-
-	-	-	-	-	-	-	-	-
-	-	-	-	-	119,018.83	-	-	86
-	-	-	-	-	184,507.87	-	-	1,221

本頁空白

**行政院農業委員會  
收支併列案款對照表**

中華民國105年度

單位：新臺幣千元

歲				出		歲				入	
科				目		科				目	
款	項	目	節	名稱及編號	預算數	款	項	目	節	名稱及編號	預算數
19				0051000000 農業委員會主管	77,078	5				0800000000 營業盈餘及事業收入	77,078
	1			0051010000 農業委員會	77,078		8			0851010000 農業委員會	77,078
		5		5851011100 農業發展	77,078			1		0851010300 投資收益	77,078
									1	0851010301 投資股息紅利	77,078
19				0051000000 農業委員會主管	63,441	3				0500000000 規費收入	63,441
	1			0051010000 農業委員會	63,441		121			0551010000 農業委員會	63,441
		4		5851011000 農業管理	63,441			1		0551010100 行政規費收入	63,441
									1	0551010101 審查費	63,339
									2	0551010102 證照費	102

行政院農  
補助經費  
中華民國

補助計畫	計畫起訖年度	補助內容	接受補助機關列入預算年度	補助經費	
				人事費	業務費
合計				90,914	300,125
1.5851011000				18,844	62,382
農業管理					
(1)企劃管理	01			3,250	7,043
[1]補助直轄市政府	105-105	1.農地資源分類分級與利用計畫。 2.加強農地利用管理計畫。	105	921	2,388
[2]補助臺灣省各縣市	105-105	1.農地資源分類分級與利用計畫。 2.加強農地利用管理計畫。	105	2,309	4,570
[3]補助福建省各縣	105-105	加強農地利用管理計畫。	105	20	85
(2)科技管理	02			-	-
[1]補助特種基金	105-105	農業科技研究發展成果管理及運用獎補助。	105	-	-
(3)畜牧管理	03			15,315	47,771
[1]補助直轄市政府	105-105	1.提升動物保護行政效能計畫。 2.家畜產業永續經營計畫。 3.推動畜產品安全生產及產銷履歷驗證計畫。 4.各地禽品產銷輔導計畫。 5.強化畜牧場污泥清理再利用。 6.提升畜牧場排放水質及改善畜牧生產環境。 7.減少畜牧廢水排放量因應水污費徵收衝擊。 8.加強畜牧場節能及沼氣利用。 9.強化畜牧場斃死畜禽管理。 10.強化雞糞再利用輔導計畫。 11.畜牧場登記管理計畫。 12.加強飼料生產與衛生安全管理計畫。 13.加強市售畜產品有機標	105	3,960	11,201

業委員會  
分析表  
105年度

單位：新臺幣千元

經 費 之 用 途 分 析					
門	本			門	合 計
其 它	土 地	營 建 工 程	其 它		
25,808,375	-	1,727,910	146,750		28,074,074
38,289	-	550	19,270		139,335
-	-	-	-		10,293
-	-	-	-		3,309
-	-	-	-		6,879
-	-	-	-		105
500	-	-	-		500
500	-	-	-		500
33,766	-	550	19,270		116,672
8,910	-	-	5,070		29,141

補助計畫	計畫起訖年度	補助內容	接受補助機關列入預算年度	補助	
				經常	非常
				人事費	業務費
[2]補助臺灣省各縣市	105-105	示查核計畫。 14.強化畜禽糞管理及再利用計畫。 1.提升動物保護行政效能計畫。 2.家畜產業永續經營計畫。 3.推動畜產品安全生產及產銷履歷驗證計畫。 4.各地禽品產銷輔導計畫。 5.強化畜牧場污泥清理再利用。 6.提升畜牧場排放水質及改善畜牧生產環境。 7.減少畜牧廢水排放量因應水污費徵收衝擊。 8.加強畜牧場節能及沼氣利用。 9.強化畜牧場斃死畜禽管理。 10.強化雞糞再利用輔導計畫。 11.畜牧場登記管理計畫。 12.加強飼料生產與衛生安全管理計畫。 13.提升芻料品質及產量計畫。 14.加強市售畜產品有機標示查核計畫。 15.強化畜禽糞管理及再利用計畫。	105	10,350	26,003
[3]補助福建省各縣	105-105	1.提升動物保護行政效能計畫。 2.強化畜牧場斃死畜禽管理。 3.強化雞糞再利用輔導計畫。 4.畜牧場登記管理計畫。 5.加強飼料生產與衛生安全管理計畫。	105	1,005	1,047

業委員會  
分析表  
105年度

單位：新臺幣千元

經 費 之 用 途 分 析					
門	本			門	合 計
其 它	土 地	營 建 工 程	其 它		
23,906	-	550	14,200	75,009	
950	-	-	-	3,002	

行政院農  
補助經費  
中華民國

補助計畫	計畫起訖年度	補助內容	接受補助機關列入預算年度	補助	
				經常	非常
				人事費	業務費
[4]補助特種基金	105-105	6.加強市售畜產品有機標示查核計畫。	105	-	9,520
(4)輔導推廣 04		1.提升動物保護行政效能計畫。 2.加強飼料生產與衛生安全管理計畫。		279	7,568
[1]補助直轄市政府	105-105	1.健全農會組織制度及提升農會服務功能計畫。 2.強化農民參加農民(全民)健康保險資格審查及認定作業計畫。	105	67	1,646
[2]補助臺灣省各縣市	105-105	1.健全農會組織制度及提升農會服務功能計畫。 2.強化農民參加農民(全民)健康保險資格審查及認定作業計畫。	105	212	3,122
[3]補助福建省各縣	105-105	1.健全農會組織制度及提升農會服務功能計畫。 2.強化農民參加農民(全民)健康保險資格審查及認定作業計畫。	105	-	100
[4]補助其他中央機關	105-105	強化農民參加農民(全民)健康保險資格審查及認定作業計畫。		-	1,500
[5]補助特種基金	105-105	農民學院訓練計畫。	105	-	1,200
2.5851011100 農業發展				29,123	64,933
(1)推動優良農地整合加值利用計畫 01				5,524	11,787
[1]補助直轄市政府	105-105	推動優良農地整合加值利用計畫。	105	1,924	4,510
[2]補助臺灣省各縣市	105-105	推動優良農地整合加值利用計畫。	105	3,600	7,277
(2)加強農田水利建設計畫 02				23,599	12,366
[1]補助直轄市政府	102-105	農田水利設施興辦改善及灌	105	3,356	2,449

業委員會  
分析表  
105年度

單位：新臺幣千元

經 費 之 用 途 分 析					
門	本			門	合 計
其 它	土 地	營 建 工 程	其 它		
-	-	-	-	-	9,520
4,023	-	-	-	-	11,870
198	-	-	-	-	1,911
420	-	-	-	-	3,754
5	-	-	-	-	105
3,400	-	-	-	-	4,900
-	-	-	-	-	1,200
25,770,086	-	1,727,360	57,640	-	27,649,142
-	-	-	-	-	17,311
-	-	-	-	-	6,434
-	-	-	-	-	10,877
-	-	1,025,000	-	-	1,060,965
-	-	207,525	-	-	213,330

行政院農  
補助經費  
中華民國

補助計畫	計畫起訖年度	補助內容	接受補助機關列入預算年度	補助	
				經常	特別
				人事費	業務費
[2]補助臺灣省各縣市	102-105	灌溉排水營運精進。	105	20,243	9,917
(3)改善政府動物管制收容設施計畫	03	農田水利設施興辦改善及灌溉排水營運精進。		-	-
[1]補助直轄市政府	103-107	改善政府動物管制收容設施計畫。	105	-	-
[2]補助臺灣省各縣市	103-107	改善政府動物管制收容設施計畫。	105	-	-
[3]補助福建省各縣	103-107	改善政府動物管制收容設施計畫。	105	-	-
(4)重劃區緊急農水路改善計畫	04			-	-
[1]補助直轄市政府	103-105	重劃區緊急農水路改善工程。	105	-	-
[2]補助臺灣省各縣市	103-105	重劃區緊急農水路改善工程。	105	-	-
(5)補助農業特別收入基金	05			-	-
[1]補助特種基金	經常性	1. 補助農業發展基金辦理農業貸款利息差額補貼、糧政業務、農漁民子女就學獎助學金、肥料價差補貼、離農獎勵等。 2. 補助農業天然災害救助基金辦理現金救助、補助或低利貸款等。 3. 補助農村再生基金辦理農村再生規劃及人力培育、農村再生建設及發展等計畫。 4. 補助農產品受進口損害救助基金辦理調整產業或防範措施、調整耕作制度活化農地、進口損害救助及穩價等計畫。		-	-
(6)補助農業作業基金	06			-	40,780
[1]補助特種基金	10G-10G	補助農業生物科技園區作業	105	-	40,780

業委員會  
分析表  
105年度

單位：新臺幣千元

經 費 之 用 途 分 析					
門	本			門	合 計
其 它	土 地	營 建 工 程	其 它		
-	-	817,475	-	-	847,635
-	-	242,360	57,640	-	300,000
-	-	78,000	18,500	-	96,500
-	-	160,360	33,640	-	194,000
-	-	4,000	5,500	-	9,500
-	-	460,000	-	-	460,000
-	-	125,000	-	-	125,000
-	-	335,000	-	-	335,000
25,770,086	-	-	-	-	25,770,086
25,770,086	-	-	-	-	25,770,086
-	-	-	-	-	40,780
-	-	-	-	-	40,780

行政院農  
補助經費  
中華民國

補助計畫	計畫起訖年度	補助內容	接受補助機關列入預算年度	補助	
				經常	非常
				人事費	業務費
3.5251011200 農業科技研究發展		基金辦理農業生物科技園區擴充計畫。		42,947	172,810
(1)農業科技產業化	01			11,678	12,131
[1]補助特種基金	105-105	1.脆性、有色抗白葉枯病水稻品種之選育。 2.精緻農業關鍵缺口技術開發。 3.糞肥施灌機械之研發。 4.建立友善土雞核心種原場。 5.禽蛋孵化自動化檢測系統之開發及推廣。 6.公豬採精自動化系統之改良與推廣。 7.開發抗雞隻球蟲之咸豐草配方－試量產與田間試驗。	105	11,678	12,131
(2)畜牧業科技研發	02			6,862	22,257
[1]補助特種基金	105-105	1.家畜育種、生產技術及品質改進計畫。 2.開發高附加價值畜產品及副產物利用技術。 3.開發家禽生產系統及附加價值計畫。 4.提升飼料品質、安全管理及開發飼料資源。 5.乾草品質提升技術研發。 6.畜牧場減廢與廢棄物資源利用研究。 7.開發畜產廢棄物處理與資源化技術研究。 8.動物福祉及人道管理模式之改進與提升。 9.建立實驗用李宋豬與SPF豬產業化平臺與國際認證。	105	6,862	22,257

業委員會  
分析表  
105年度

單位：新臺幣千元

經 費 之 用 途 分 析					
門	本			門	合 計
其 它	土 地	營 建 工 程	其 它		
-	-	-	-	69,840	285,597
-	-	-	-	2,027	25,836
-	-	-	-	2,027	25,836
-	-	-	-	1,154	30,273
-	-	-	-	1,154	30,273

行政院農  
補助經費  
中華民國

補助計畫	計畫起訖年度	補助內容	接受補助機關列入預算年度	補助	
				經常	非常
				人事費	業務費
(3)食品科技研發	03	10. 建立生產疫苗用雞胚源細胞培養系統並輔導生醫用雞胚蛋商業生產模式。		-	652
[1]補助特種基金	105-105	1. 高蛋白質骨骼強健發酵乳。 2. 提升Ricotta乳清乾酪消化率及保存性之研究。	105	-	652
(4)國際農業合作	04			500	7,282
[1]補助特種基金	105-105	1. 番石榴外銷核心技術整合及增值運用。 2. 強化農園藝產業價值鏈合作與利基市場評估。 3. 在地及進口禽品分流管理制度及檢測技術研究。 4. 研析畜牧業之溫室氣體排放趨勢與測量方法。 5. 培育農業高科技人才。 6. 建構玉米自交系種原之SNP分子標誌資料庫。	105	500	7,282
(5)農業科技管理	05			5,882	13,569
[1]補助特種基金	105-105	農業科技研究院產業技術開發與環境建構計畫。	105	5,882	13,569
(6)農業電子化	06			279	2,036
[1]補助特種基金	105-105	應用資訊及無線通訊技術建立養雞經營決策管理服務平臺。	105	279	2,036
(7)農業環境科技研發	07			8,760	70,776
[1]補助特種基金	105-105	1. 應用遙測科技於農業國際合作發展。 2. 農業生產安全資源整合及雲端共享平臺發展計畫。 3. 建立灌溉水質自動監測網及分級管理農業水土資源。 4. 農業生產環境安全之預警	105	8,760	70,776

業委員會  
分析表  
105年度

單位：新臺幣千元

經 費 之 用 途 分 析		本 門			合 計
門 其 它	土 地	營 建 工 程	門 其 它		
-	-	-	-	-	652
-	-	-	-	-	652
-	-	-	-	-	7,782
-	-	-	-	-	7,782
-	-	-	-	10,549	30,000
-	-	-	-	10,549	30,000
-	-	-	-	-	2,315
-	-	-	-	-	2,315
-	-	-	-	42,000	121,536
-	-	-	-	42,000	121,536

行政院農  
補助經費  
中華民國

補助計畫	計畫起訖年度	補助內容	接受補助機關列入預算年度	補助經費	
				人事費	業務費
(8)跨領域整合型科技研發	08	系統及監測技術研發。		8,986	44,107
[1]補助其他中央機關	105-105	農業氣象測站更新及精緻化災害預報。		-	2,000
[2]補助特種基金	105-105	1. 農業學界科專計畫。 2. 設施農業技術升級。 3. 設施農業升級與產業加值化國際合作研究。 4. 設施園藝高端技術與產業化國際論壇。 5. 高效節能節水設施之效能經濟分析及宣導。 6. 農林業災損經濟及脆弱度分析。	105	8,986	42,107

業委員會  
分析表  
105年度

單位：新臺幣千元

經 費 之 用 途 分 析					
門	本			門	合 計
其 它	土 地	營 建 工 程	其 它		
-	-	-	-	14,110	67,203
-	-	-	-	13,000	15,000
-	-	-	-	1,110	52,203

**行政院農  
捐助經費**  
中華民國

捐 助 計 畫	計 畫 起 訖 年 度	捐 助 對 象	捐 助 內 容	捐 助
				經 常
				人 事 費
合計				1,058,734
1. 對團體之捐助				937,429
0437 對國內團體之捐助				932,969
(1)5851010100				-
一般行政				
[1]鄉間小路月刊發行計畫	001	105-105	財團法人豐年社	-
			1. 宣導全民農業，介紹農村文化及具本土特色農產品，提高消費者對國內農業之認識。	
			2. 出版鄉間小路月刊12期，每期發行7,000本。	
			3. 發行電子報12期。	
(2)5851011000				2,189
農業管理				
[1]家畜產業永續經營計畫	020	105-105	台灣區乳品工業同業公會	989
[2]辦理國產乳品供應計畫	025	105-105	台灣區乳品工業同業公會	-
[3]加強飼料生產與衛生安全管理計畫	043	105-105	臺灣飼料工業同業公會	600
[4]加強飼料生產與衛生安全管理計畫	044	105-105	高雄市飼料及動物用藥商業同業公會	-
[5]加強飼料生產與衛生安全管理計畫	045	105-105	台北市飼料及動物用藥商業同業公會	600
[6]加強飼料生產與衛生安全管理計畫	046	105-105	台中市飼料及動物用藥商業同業公會	-
(3)5851011000				36,683
農業管理				
[1]強化農地銀行計畫	001	105-105	各級農會	2,000
			1. 擴大推動農地銀行轉型加值，遴選轄區閒置農地面積較大與經營企圖之農民團體，輔導朝代管代營發展，並深化結合農業專區、集團產區、青農與專業農民輔導等，活化區內農地利用。	

業委員會  
分析表  
105年度

單位：新臺幣千元

經 費		之 用 途		分 析	
門		資 本		合	計
業 務 費	其 他	營 建 工 程	其 他		
826,669	52,051,355	1,272,068	242,519		55,451,345
758,853	216,325	1,271,568	242,519		3,426,694
747,176	212,315	1,271,568	242,335		3,406,363
1,928	-	-	-		1,928
1,928	-	-	-		1,928
402	8,917	-	-		11,508
202	-	-	-		1,191
-	8,917	-	-		8,917
65	-	-	-		665
34	-	-	-		34
81	-	-	-		681
20	-	-	-		20
304,821	84,550	49,578	22,006		497,638
2,350	-	-	-		4,350

捐 助 計 畫	計 畫 起 訖 年 度	捐 助 對 象	捐 助 內 容	捐 助
				經 常 人 事 費
[2]兩岸農業經濟、政策及制度交流計畫	002 105-105	民間團體	2.配合農地銀行轉型加值，蒐集所須基礎資料予以分析，提供管理制度建立之應用。 3.提升執行農地銀行專業能力及辦理評鑑獎勵，促進推動成效。 1.辦理臺灣農產品外銷中國大陸之市場調查及拓展策略之研究。 2.加強農業智慧財產權保護之研究，以保障臺灣重要農業技術，維護農業之永續發展。 3.因應兩岸交流情勢之發展，辦理兩岸農業相關議題之研討。	-
[3]產銷履歷認證品質維持及基準提升計畫	003 105-105	民間團體	1.依據農產品生產及驗證管理法持續推動農產品產銷履歷驗證制度，持續檢討制度問題並採取有效改進措施，維護認證及驗證品質，確保產銷履歷農產品對驗證基準之符合性。 2.持續檢討產銷履歷各階段產銷作業基準，確保其內容契合目標市場需求。 3.推動產銷履歷與國際接軌，提升產銷履歷農產品國際能見度。 4.建構產銷履歷輔導體系，提供在地之產銷履歷輔導資源。 5.調整法規制度，並善用ICT技術，簡化農產品經營業者參與驗證、流通產品難度與成本，提升認證查核效率與降低認證成本。	4,000

業委員會  
分析表  
105年度

單位：新臺幣千元

經 費		之 用 途		分 析
門		資 本 門		合 計
業 務 費	其 他	營 建 工 程	其 他	
2,000	-	-	-	2,000
10,000	5,000	-	-	19,000

捐 助 計 畫	計 畫 起 訖 年 度	捐 助 對 象	捐 助 內 容	捐 助
				經 常
				人 事 費
[4]農業政策座談研討會	004 105-105	民間團體	針對各界所關切之農業政策議題，召開座談研討會，彙集各界對農業施政之建言，集思廣益，作為未來政策擬訂之參考。	-
[5]辦理國內外農業生物科技展覽	006 105-105	民間團體	1. 於臺灣生技月生物科技大展規劃設置「農業科技館」，展示與宣導我國農業生技研發具體成果。 2. 參加2016北美生物科技產業展，並辦理我國展館「農業生技區」之規劃與展示。	-
[6]推動農田水利會永續經營與業務精進	009 105-105	農田水利會聯合會	1. 研訂農田水利會會務革新相關法規及研擬配合措施。 2. 推廣農田水利技術、政策、會務及兩性平等法規。 3. 農田水利會人員教育、訓練及教材彙編。 4. 農田水利會相關事業之探討與研究。	1,823
[7]補助農業使用水水源保育與回饋費	010 105-105	臺灣各農田水利會	1. 經濟部水利署依農業用水人之水權狀或臨時用水執照記載之引用水量為實際取用水量，估算其「水源保育與回饋費」，並於每年結束後10日內，將水源保育與回饋費補助說明單送達補助對象（農業用水人）。 2. 前述「水源保育與回饋費」總額，依94年11月1日經濟部水資源協調會報第17次委員會議決議事項，由經濟部水利署及本會依各半方式編列預算後，逕撥入經濟部水利署設置之「水資源作業基金」。	-

業委員會  
分析表  
105年度

單位：新臺幣千元

經 費		之 用 途		分 析
門		資 本 門		合 計
業 務 費	其 他	營 建 工 程	其 他	
800	-	-	-	800
3,122	-	-	-	3,122
2,834	-	-	-	4,657
-	10,378	-	-	10,378

捐 助 計 畫	計 畫 起 訖 年 度	捐 助 對 象	捐 助 內 容	捐 助
				經 常 人 事 費
[8]提升動物保護行政效能計畫	012 104-107	民間團體	1. 招募培訓義務動物保護檢查員協助執法，並建立服務管理制度。 2. 依城鄉差異，分區規劃多元絕育推廣措施，短期大量絕育。 3. 強化推動寵物登記，依各地特性規劃寵物登記稽查措施，並組織獸醫院配合推展寵物登記。 4. 發展動物保護領域非政府組織營運能力，協助及輔導民間團體推展動物收容及相關動物保護工作。 5. 強化科學應用機構自主管理效能，並提高外部監督查核頻度。 6. 落實經濟動物人道管理機制及從業人員專業訓練，發展友善飼養模式。 7. 加強展演動物業設置及管理、動物保護講習及檢舉違反動物保護法案件獎勵。	2,250
[9]加強家畜保險業務計畫	013 105-105	中華民國農會	1. 補助農民家畜保險保費及承(再)保單位管理費。 2. 依據家畜保險辦法及相關規定，辦理業務競賽並給予相關單位及人員獎勵。 3. 家畜保險業務之推廣宣導、輔導查核及其他有關家畜保險事業發展事項。	-
[10]家畜產業永續經營計畫	014 105-105	中華民國鹿產品運銷合作社	1. 賡續輔導共同運銷單位辦理毛豬調配與運銷。 2. 賡續蒐集國內外毛豬產銷資訊。 3. 健全毛豬交易行情站系統之內容。 4. 加強養豬產銷輔導。 5. 辦理國產乳肉羊及鹿隻產	-

業委員會  
分析表  
105年度

單位：新臺幣千元

經 費		之 用 途		分 析
門		資 本 門		合 計
業 務 費	其 他	營 建 工 程	其 他	
27,993	16,000	-	-	46,243
870	10,404	-	-	11,274
314	-	-	-	314

捐 助 計 畫	計 畫 起 訖 年 度	捐 助 對 象	捐 助 內 容	捐 助
				經 常
				人 事 費
[11]家畜產業永續經營計畫	015	105-105	保證責任中華民國養豬合作社聯合社	1,324
[12]家畜產業永續經營計畫	016	105-105	中華民國農會	-
[13]家畜產業永續經營計畫	017	105-105	中華民國養豬協會	-
[14]家畜產業永續經營計畫	018	105-105	中華民國養羊協會	-
[15]家畜產業永續經營計畫	019	105-105	中華民國養鹿協會	-
[16]家畜產業永續經營計畫	021	105-105	財團法人中央畜產會	-
[17]推動亞太種畜中心計畫	022	105-105	財團法人農業科技研究院	300
[18]推動亞太種畜中心計畫	023	105-105	社團法人中華民國乳業協會	1,130
[19]推動亞太種畜中心計畫	024	105-105	財團法人中央畜產會	1,200
[20]推動畜產品安全生產及產銷履歷驗證計畫	026	105-105	財團法人農業科技研究院	226

業委員會  
分析表  
105年度

單位：新臺幣千元

經 費		之 用 途		分 析
門		資 本 門		合 計
業 務 費	其 他	營 建 工 程	其 他	
938	390	-	-	2,652
390	240	-	-	630
380	150	-	-	530
715	150	-	-	865
241	50	-	-	291
750	100	-	-	850
768	-	-	-	1,068
1,160	-	-	-	2,290
1,840	322	-	-	3,362
550	-	-	-	776

捐 助 計 畫	計 畫 起 訖 年 度	捐 助 對 象	捐 助 內 容	捐 助
				經 常 人 事 費
[21]推動畜產品安全生產及產銷履歷驗證計畫	027	105-105	台灣肉牛產業發展協會	產銷履歷牛肉上市產量。 200
[22]推動畜產品安全生產及產銷履歷驗證計畫	028	105-105	中華民國養羊協會	-
[23]推動畜產品安全生產及產銷履歷驗證計畫	029	105-105	財團法人中央畜產會	200
[24]建立家禽計畫生產制度與提升禽品產銷效能計畫	030	105-105	中華民國養雞協會	1.建立生產良好作業規範及推廣新式生產設備。 2.建立產銷資訊體系、推動產銷班共同經營及管理工 作。 3.開拓禽品多元銷售管道， 辦理國產禽品推廣及行銷， 增進國產禽品消費。 4.建立國產優良禽品共同標 誌，提升禽品品質與衛生 安全，穩定禽品價格。 5.持續推動雞蛋分級計價制 度及紙盤蛋箱推廣。 600
[25]建立家禽計畫生產制度與提升禽品產銷效能計畫	031	105-105	中華民國養火雞協會	40
[26]建立家禽計畫生產制度與提升禽品產銷效能計畫	032	105-105	中華民國養鴨協會	400
[27]建立家禽計畫生產制度與提升禽品產銷效能計畫	033	105-105	中華民國養鵝協會	450
[28]建立家禽計畫生產制度與提升禽品產銷效能計畫	034	105-105	財團法人中央畜產會	250
[29]強化畜牧場污泥清理再利用	035	105-108	民間團體	1.輔導畜牧場修繕擴充污泥 濃縮及貯留設施。 2.辦理區域性畜牧污泥清理 或再利用。 3.成立廢水污泥媒合及交易 平臺。 -
[30]提升畜牧場排放水質及改善畜牧生產環境	036	105-108	民間團體	1.成立畜牧場廢水處理技術 輔導團隊輔導污染熱區畜 牧場改善排放水質。 2.推廣重點列管河川及污染 熱區畜牧場設置二次式固 液分離機。 -

業委員會  
分析表  
105年度

單位：新臺幣千元

經 費		之 用 途		分 析
門		資 本 門		合 計
業 務 費	其 他	營 建 工 程	其 他	
500	-	-	-	700
500	-	-	-	500
921	-	-	-	1,121
1,600	400	-	-	2,600
750	326	-	-	1,116
1,760	400	-	-	2,560
1,050	300	-	-	1,800
950	150	-	-	1,350
150	-	-	-	150
3,730	-	-	-	3,730

捐 助 計 畫	計 畫 起 訖 年 度	捐 助 對 象	捐 助 內 容	捐 助
				經 常 人 事 費
[31]減少畜牧廢水排放量因應水污費徵收衝擊	037 105-108	民間團體	3. 示範推廣畜牧場設置簡易可拆卸式遮蔽設施及噴霧除臭設施。 4. 成立區域型畜牧環保服務中心。 1. 示範推廣養豬場設置密閉高床式肉豬舍。 2. 示範推廣養牛場設置自動化刮糞式環保牛舍。 3. 示範推廣畜牧場設置節水式自動化飲水設施。 4. 輔導畜牧場設置廢水循環再利用設施。 5. 辦理因應水污費徵收法規宣導與因應措施技術講習會。	-
[32]加強畜牧場節能及沼氣利用	038 105-108	民間團體	1. 輔導畜牧場修復廢水處理系統之紅泥膠皮厭氣袋。 2. 輔導養豬10,000頭以上畜牧場設置自給自足式沼氣發電。 3. 推動畜牧場自給自足式沼氣利用。 4. 輔導畜牧場更新省電燈具及節能效率管理。 5. 辦理畜牧場節能沼氣利用推廣宣導與技術講習會。	-
[33]強化畜牧場斃死畜禽管理	039 105-108	民間團體	1. 輔導畜牧場依法處理斃死畜禽，並妥適留存相關處理紀錄。 2. 輔導畜產團體辦理化製集運車汰舊換新以提升總載運量。 3. 輔導畜牧產業團體協助畜牧場上網申報事業廢棄物清理計畫書及日常事業廢棄物清理再利用等工作。	700
[34]強化雞糞再利用輔導計畫	040 105-105	農民團體與農業相關團體	1. 成立技術輔導團隊，辦理養雞場與禽畜糞堆肥場之再利用示範輔導及堆肥場	-

業委員會  
分析表  
105年度

單位：新臺幣千元

經 費		之 用 途		分 析
門		資 本 門		合 計
業 務 費	其 他	營 建 工 程	其 他	
2,400	-	-	670	3,070
1,510	-	-	16	1,526
2,150	-	-	1,120	3,970
3,976	-	3,000	-	6,976

捐 助 計 畫	計 畫 起 訖 年 度	捐 助 對 象	捐 助 內 容	捐 助
				經 常
				人 事 費
[35]加強飼料生產與衛生安全管理計畫	041 105-105	財團法人農業科技研究院	評鑑工作。 2. 辦理禽畜糞再利用技術與法令宣導說明會，加強推廣雞糞再利用。 3. 補助養雞場及堆肥場設置或修繕再利用相關設備。 4. 協助禽畜糞堆肥場進行堆肥推廣行銷。 1. 加強辦理飼料抽驗管理工作，以有效穩定飼料營養成分，淨化飼料原料以防範摻雜及有害物質污染，並宣導飼料中添加動物用藥品應符合動物用藥品管理法，以防範畜產品之藥物殘留。 2. 輔導飼料業者提升自家品管能力及危害分析重要管制風險管理，建立飼料之品質與衛生安全，穩定消費信心。	-
[36]加強飼料生產與衛生安全管理計畫	042 105-105	中華民國飼料檢驗學會		-
[37]加強飼料生產與衛生安全管理計畫	047 105-105	財團法人中央畜產會		-
[38]提升芻料品質及產量計畫	048 105-105	民間團體	1. 輔導製作種植牧草及青割玉米增加草農收益並避免產銷失衡。 2. 配合學研機構研究改善芻料調製技術，提升國產芻料品質。 3. 推廣地區性芻料供應體系，以產銷班、農會、合作社等農民團體為單位，並以區域性芻料種植及地區自給為原則，改善國產芻料採收調製效能及建立地區性或酪農產銷班芻料自給供應體系，充裕供應國產優質之芻料，以減少對	1,000

業委員會  
分析表  
105年度

單位：新臺幣千元

經 費		之 用 途		分 析
門		資 本 門		合 計
業 務 費	其 他	營 建 工 程	其 他	
535	-	-	-	535
170	-	-	-	170
4,205	-	-	-	4,205
200	800	-	-	2,000

行政院農  
捐助經費  
中華民國

捐 助 計 畫	計 畫 起 訖 年 度	捐 助 對 象	捐 助 內 容	捐 助
				經 常 人 事 費
[39] 便利性銀髮農產食品產業發展計畫	049 105-105	民間團體	進口牧草之依賴，降低酪農生產成本。 4. 補助產銷班及農戶購置省工農機具，以提高國產芻料產量及利用率。 1. 便利性銀髮農產食品供需模式分析探討。 2. 建立銀髮農產食品發展資訊交流平臺。 3. 協助產品質地品質規格建立，結合生產業者與使用端共同推動銀髮族食品。	800
[40] 建立動物福利管理指標計畫	050 105-105	民間團體	1. 研修現行實驗動物管理使用指南及科學應用機構審查機制。 2. 建立協審展演動物業執照之專家資料庫並規劃其專業人員訓練課程。 3. 編纂動物福利系列教材，提升國內從業人員及行政專業知能。	1,200
[41] 強化畜禽糞管理及再利用計畫	051 105-105	農民團體與農業相關團體	1. 加強畜牧場禽畜糞流向管制。 2. 強化畜禽飼料銅鋅等重金屬添加管理。 3. 提升禽畜糞肥料產品去化及銷售管道。 4. 更新及改善禽畜糞堆肥場生產流程與設備。	-
[42] 畜禽產品溯源安全管理計畫	052 105-105	中華民國養雞協會	1. 建立國產畜禽產品溯源制度及強化品質檢測。 2. 建立國產牛肉溯源制度電子化管理機制。 3. 建立及整備國產羊肉溯源系統。 4. 持續強化國產雞蛋溯源系統及品質檢驗制度。 5. 建立國產肉雞(含白肉雞及土雞)溯源制度。	1,200
[43] 畜禽產品溯源安全管理	053 105-105	中華民國養豬協		-

業委員會  
分析表  
105年度

單位：新臺幣千元

經 費		之 用 途		分 析
門		資 本 門		合 計
業 務 費	其 他	營 建 工 程	其 他	
1,571	255	-	-	2,626
3,775	525	-	-	5,500
8,292	-	1,500	-	9,792
23,800	-	-	-	25,000
1,000	-	-	2,000	3,000

**行政院農  
捐助經費**  
中華民國

捐 助 計 畫	計 畫 起 訖 年 度	捐 助 對 象	捐 助 內 容	捐 助
				經 常
				人 事 費
計畫		會		
[44] 畜禽產品溯源安全管理計畫	054 105-105	中華民國養羊協會		600
[45] 健全農會組織制度及提升農會服務功能計畫	055 105-105	農會、農民團體及農業相關團體	1. 協助農會自願性整併，擴大經營規模；輔導振興經營不善農會。 2. 辦理農會選聘任人員專業與行銷訓練，培育優質人力資源。 3. 輔導農會開發多元業務，建構永續經營體制。	2,000
[46] 農民學院訓練計畫	056 105-105	各級農會	辦理農業入門訓練。	-
[47] 輔導基層農會辦理農保服務業務計畫	057 105-105	中華民國農會	預估各農會105年6月底農保被保險人數，依比率分配，補助其辦理農保業務所需行政事務經費。	-
[48] 農場見習計畫	058 105-105	農會、農民團體及農業相關團體	辦理青年農民、農民學院結訓學員與農業科系學生之農場見習實務訓練。	-
[49] 強化農會推廣教育設施計畫	059 105-105	各級農會	1. 輔導農會設置推廣教育設施，實施農民教育活動。 2. 充實農業推廣教育設施，強化自然環境永續教育設備。 3. 建立完整之農業推廣教育設施及服務系統。	-
[50] 強化農民參加農民(全民)健康保險資格審查及認定作業計畫	060 105-105	中華民國農會	協助財務困難農會於農民福利資料管理系統辦理農保資料補正。	-
[51] 籌備農會屆次改選計畫	061 105-105	各級農會及民間團體	1. 編印臺灣地區各級農會106年屆次改選法規彙編及改選實務手冊等。 2. 辦理選務工作研討會及淨化農會選舉風氣宣導。	240
[52] 補助國際土地政策研究訓練中心行政及業務經費	064 105-105	國際土地政策研究訓練中心	1. 辦理土地租佃、農政等國際訓練課程，以訓練開發中國家相關人員。 2. 配合辦理國內農業從業人員訓練班及網路多媒體訓練課程，包括農村發展、	11,000

業委員會  
分析表  
105年度

單位：新臺幣千元

經 費		之 用 途		分 析
門		資 本 門		合 計
業 務 費	其 他	營 建 工 程	其 他	
4,400	-	-	-	5,000
16,604	-	-	-	18,604
800	-	-	-	800
75	20,240	-	-	20,315
-	9,170	-	-	9,170
4,922	-	45,078	15,000	65,000
50	1,950	-	-	2,000
4,560	-	-	-	4,800
3,300	-	-	-	14,300

捐 助 計 畫	計 畫 起 訖 年 度	捐 助 對 象	捐 助 內 容	捐 助
				經 常
				人 事 費
[53]辦理國際農業技術交流活動	067 105-105	國際土地政策研究訓練中心	<p>農業推廣、農村規劃及農業經營相關課程，提升我國農業人員之專業素養。</p> <p>3.辦理國內外研討會，提供各國專家研究發展與政策擬定之交流平臺，提升我國優質農業以及土地改革發展之國際交流機會與國際知名度。</p> <p>4.從事農業與土地政策之研究並發行專業刊物，以協助開發中國家建立完善之農政與地政制度。</p> <p>1.辦理土地政策與永續鄉村發展等國際訓練班，除介紹農業與地政新觀念，並宣導我國農業與農村發展及都市發展規劃等策略及經驗。</p>	-
[54]辦理國際農業技術交流活動	068 105-105	民間團體	<p>2.辦理其他重要國際農業技術交流活動。</p> <p>1.辦理OISCA之國際非政府組織(NGO)農業合作交流計畫。</p> <p>2.辦理其他重要國際農業技術交流活動。</p>	-
[55]舉辦或組團參加國際性展會計畫	070 105-105	民間團體	輔導國內產業公(協)會及農民團體舉辦國際性展會，並組團參加海外國際性展會。	-
[56]建構農業增值創新營運模式及產品供應鏈	A01 105-105	民間團體	盤點農業生物科技、農漁畜產加工、觀賞魚及周邊產業、茶產業等產業鏈，選定具高端技術或高附加價值產業作為農業增值示範性產業，建構農業增值創新營運模式，輔導農業技術產業化及增值產品商品化；輔導農業增值業者與國內生產者、農民團體、產銷班等進行製作或契養，建立高效率及安全穩	1,550

業委員會  
分析表  
105年度

單位：新臺幣千元

經 費		之 用 途		分 析
門		資 本 門		合 計
業 務 費	其 他	營 建 工 程	其 他	
5,200	-	-	-	5,200
750	750	-	-	1,500
135,000	-	-	-	135,000
5,650	6,100	-	3,200	16,500

捐 助 計 畫	計 畫 起 訖 年 度	捐 助 對 象	捐 助 內 容	捐 助
				經 常 人 事 費
(4)5851011100 農業發展			定之產品供應鏈。	655,260
[1]補助財務困難農田水利會	001 102-105	財務困難農田水利會	補助財務困難農田水利會營運費之財務缺口。	500,000
[2]補助農田水利會加強營運改善計畫	002 102-105	宜蘭等12個農田水利會	輔導及補助宜蘭、北基、石門、新竹、苗栗、南投、彰化、雲林、嘉南、屏東、臺東及花蓮等12個水利會，善用自身資源，構思開源節流方案，以改善自身財務、加強營運績效。	140,910
[3]農田水利設施興辦改善及灌溉排水營運精進	014 102-105	農田水利會聯合會	1.農田設施及渠道更新改善。 2.農地重劃農水路工程及相關改善工程。 3.早期農地重劃區農水路之更新改善。 4.推廣旱作灌溉及現代化管理設施： (1)補助灌溉噴灌系統及節水設施。 (2)辦理水位、水量自動測報及自動控制設施。 (3)推廣地理資訊系統於農田水利灌溉管理與營運之應用。 (4)加強臺灣灌溉排水現代化管理技術與交流。 5.提升農業灌溉水資源利用效率及加強灌溉水質管理維護。 6.嚴重地層下陷區水利會水井封停及圳路改善。 7.農田水利會灌區外農田水利設施更新改善、調查規劃灌區外納入水利會轄區	7,250

業委員會  
分析表  
105年度

單位：新臺幣千元

經 費		之 用 途		分 析
門		資 本 門		合 計
業 務 費	其 他	營 建 工 程	其 他	
95,450	118,848	1,221,990	183,700	2,275,248
-	-	-	-	500,000
-	-	-	-	140,910
17,250	-	-	141,000	165,500

捐 助 計 畫	計 畫 起 訖 年 度	捐 助 對 象	捐 助 內 容	捐 助	
				經 人	常 事 費
			評估。		
[4]農田水利設施興辦改善及灌溉排水營運精進 015	102-105	臺灣各農田水利會			1,500
[5]農田水利設施興辦改善及灌溉排水營運精進 016	102-105	中華民國四健會協會			1,000
[6]農田水利設施興辦改善及灌溉排水營運精進 017	102-105	財團法人農業工程研究中心			4,200
[7]農田水利設施興辦改善及灌溉排水營運精進 018	102-105	民間團體			400
[8]規劃整合104年農林漁牧生產資訊系統基礎資料 019	105-105	民間團體	蒐集彙整農耕類、畜牧類、林業類、漁業類等31個資訊系統，藉由資訊整合深化數據探勘分析。		-
[9]重劃區緊急農水路改善工程 (5)5251011200 農業科技研究發展	020	103-105 臺灣各農田水利會	辦理重劃區農路及灌排水路之改善。		-
[1]農業科技園區促進園區事業研究發展補助計畫 (6)5251011200 農業科技研究發展	A01	105-105 農業科技園區園區事業	1.鼓勵農業科技園區園區事業持續投入農業生技產業之研究發展。 2.增加農企業進駐農業科技園區之意願，加速農業生技產業群聚之形成。		3,683
[1]農業科技資訊研究分析與推廣 001	105-105	民間團體	1.持續維運農業生技產業資訊網，蒐集分析年度最新農業生技政策、法規、廠商、市場及人才等產業資訊，並發送電子報。 2.出版農業生技產業季刊，辦理基改科技管理宣導說明會。 3.針對農業科技特定議題編印專題報告或動態季報，舉辦農業生技專家座談會、產業研討會、或研發成果發表會。 4.研析基改產業年度發展與趨勢及國際重大議題。		2,000
					235,154

業委員會  
分析表  
105年度

單位：新臺幣千元

經 費		之 用 途		分 析
門		資 本 門		合 計
業 務 費	其 他	營 建 工 程	其 他	
69,000	107,348	975,990	37,000	1,190,838
3,000	-	-	-	4,000
2,800	-	-	-	7,000
3,400	3,000	-	4,200	11,000
-	8,500	-	1,500	10,000
-	-	246,000	-	246,000
3,000	-	-	-	6,683
3,000	-	-	-	6,683
341,575	-	-	36,629	613,358
2,117	-	-	-	4,117

捐 助 計 畫	計 畫 起 訖 年 度	捐 助 對 象	捐 助 內 容	捐 助
				經 常 人 事 費
[2]農業科技需求及市場分析 與產業化策略規劃	002 105-105	民間團體	5.提供農業科技及相關產業 資訊產業諮詢服務。 1.蒐集生物經濟之國際市場 資訊，掌握全球產業趨勢 、競爭策略、營運模式與 政策法規等資訊。 2.針對農業生物經濟，擇定 優勢發展項目以及政策推 動之效益評估與動態調整 機制，規劃生物經濟在農 業應用之科技發展藍圖。 3.盤點國內農業生技研究資 源與成果，建立潛力產業 評選模式與衡量指標。 4.進行國內廠商調查，掌握 農業生技廠商營運現況及 其發展策略。 5.規劃及建構生技國際化機 制，建立國際營運模式及 強化國際合作交流；進行 國際法規接軌研究，以利 農業生技產品行銷國際及 促進國內產業素質提升。 6.針對推動農業科技產業化 需求，提供市場評估、科 技分析、營運模式、研發 策略、政策法規、廠商個 案等資訊增值服務。	2,900
[3]特定稻米議題探討與對策 研究	003 105-105	民間團體	建構稻米產業知識服務及決 策支援體系，依據水稻團隊 產業化需求及政策趨勢，針 對特定稻米議題進行深度分 析，並依特定議題召開專家 會議探討因應對策，以提升 我國稻米產業附加價值。	200
[4]精緻農業關鍵缺口技術開 發	004 105-105	民間團體	1.開發外銷生產專區作物產 銷關鍵技術。 2.基因改造科技法制作業及 基改生物風險評估諮詢體 系建立。	9,000

業委員會  
分析表  
105年度

單位：新臺幣千元

經 費		之 用 途		分 析
門		資 本 門		合 計
業 務 費	其 他	營 建 工 程	其 他	
769	-	-	-	3,669
609	-	-	-	809
4,912	-	-	1,275	15,187

捐 助 計 畫	計 畫 起 訖 年 度	捐 助 對 象	捐 助 內 容	捐 助
				經 常
				人 事 費
[5]分離蛋黃生產鹹蛋之量產製程開發 006	105-105	民間團體	產學合作：協助業者達到可以量產鹹蛋蛋黃之規模。	200
[6]臺灣水鹿鹿茸加工技術建立與高價值商品開發 007	105-105	財團法人醫藥工業技術發展中心	產學合作：進行臺灣水鹿鹿茸萃取製程，並建立鹿茸萃取加工標準化流程技術與品質管理標準；建立3個批次的化妝品成品製造，完成製程確效的研究，並針對化妝品成品建立調製標準化流程技術與品質管理標準。	2,020
[7]農業跨領域新興科技成果之產業應用與輔導 010	105-105	民間團體	1.依政府施政主軸選定具利基優勢之領域，整合技術與資源，建立臺灣亮點產業發展。 2.促進學研技術活化，提升農業商品價值。 3.輔導優良農企業或農民團體進行產業升級，並強化品牌與行銷推廣能力，提高產業擴散效應。	12,000
[8]家畜育種、生產技術及品質改進計畫 012	105-105	民間團體	開發以有害氣體自動控制模組調控常壓電漿設備。	500
[9]開發家禽生產系統及附加價值計畫 014	105-105	民間團體	提升加工禽品及副產物之附加價值，創造加值型產銷體系。	130
[10]強化生醫產業用畜禽生產管理 016	105-105	民間團體	1.辦理生醫用畜禽供應單位照護優化技術導入現場輔導。 2.針對實驗動物使用者辦理生醫用畜禽照護應用及技術研習會。 3.編撰生醫用畜禽照護技術與動物福祉提升、出口及資料建立等研究報告。	685
[11]強化SPF豬、雞及清淨兔供應及品質提升 017	105-105	民間團體	1.辦理執行生醫用畜禽生產供應單位生產管理技術之導入及成效追蹤。 2.針對實驗動物使用者辦理生醫用畜禽應用研習會及技術實習。	3,500

業委員會  
分析表  
105年度

單位：新臺幣千元

經 費		之 用 途		分 析
門		資 本 門		合 計
業 務 費	其 他	營 建 工 程	其 他	
240	-	-	500	940
1,580	-	-	-	3,600
18,602	-	-	120	30,722
1,568	-	-	-	2,068
1,070	-	-	-	1,200
1,435	-	-	-	2,120
2,750	-	-	150	6,400

捐 助 計 畫	計 畫 起 訖 年 度	捐 助 對 象	捐 助 內 容	捐 助
				經 常
				人 事 費
[12]建立實驗用李宋豬與SPF豬產業化平臺與國際認證	018 105-105	民間團體	3.編撰生醫產業用生產技術平臺導入之研究規劃報告。 1.依生醫產業對病原清淨度之需求，開發與生產SPF豬。 2.強化SPF豬供應體系，並申請ISO 9001認證。	700
[13]建立SPF小型豬供應與生醫產業服務平臺	019 105-105	民間團體	1.設置生醫用SPF小型豬生產場所設施，完成建立標準作業流程及人員培訓等培育生醫用SPF小型豬之前置作業。 2.建立藥物動力與藥物毒性動力測試服務平臺。 3.建立我國小型豬骨質密度特徵化分析，編撰小型豬應用於牙科、骨科醫療器材開發之研究報告。	8,500
[14]農產加工食品產業化技術提升之研究	020 105-105	民間團體	1.超高壓加工技術對肉品蛋白質分解酵素活性的影響。 2.菇類幾丁聚醣萃取與理化特性研究。 3.牛蒡和洋蔥熟成加工量產技術之開發。	3,031
[15]優良農產品驗證相關技術之研究	021 105-105	民間團體	1.驗證產品使用食米原料防偽及攙假定性與定量技術建立。 2.即食餐食與冷藏調理食品全生產線驗證生物性風險危害分析監控。 3.以頭足類為原料之CAS水產品項目(冷凍水產品類)揮發性鹽基態氮品質規格修訂之研究。	3,150
[16]建立食品產業及消費資訊知識庫	022 105-105	民間團體	1.食品產業知識庫改版與精進，提升相關食品資訊服務，促進資訊互動與價值。	1,423

業委員會  
分析表  
105年度

單位：新臺幣千元

經 費		之 用 途		分 析
門		資 本 門		合 計
業 務 費	其 他	營 建 工 程	其 他	
1,214	-	-	-	1,914
8,800	-	-	700	18,000
3,373	-	-	-	6,404
3,100	-	-	-	6,250
2,098	-	-	-	3,521

捐 助 計 畫	計 畫 起 訖 年 度	捐 助 對 象	捐 助 內 容	捐 助
				經 常
				人 事 費
[17] 酵素處理對甘藷異麥芽寡糖之影響	023 105-105	民間團體	2. 結合產業研究與消費調查進行市場分析，作為重要研究根基，並協助農產食品適性發展。 3. 食品市場資訊月刊改版及出版相關統計資訊，並舉辦研討會。 探討酵素處理條件對異麥芽寡糖生成量之影響，開發富含異麥芽寡糖之甘藷產品，提升本土農產品之價值和產業技術水準。	740
[18] 花東地區特色農產加工食品產業鏈加值研究	024 105-105	民間團體	以花東地區具小而美在地特色之農產品及其加工食品為研究標的，解析其產業鏈發展缺口與洞察相關產品消費需求走向，並配合農業發展政策及商機、參考相關產官學研專家意見，提出產品創新、產業鏈優化、產業升級及行銷策略研擬建議。	775
[19] 農業微生物種原的拓展與應用	025 105-105	民間團體	1. 農業微生物種原庫之維運與拓展。 2. 農業微生物種原之探索與應用。	3,870
[20] 菇菌產品之開發與產業之拓展	026 105-105	民間團體	1. 菇菌產業輔導服務與菌種保護。 2. 開發特色菇類加工產品。 3. 菇菌產業鏈商機研究及引導與產業人才培育。 4. 建置菇類產業知識服務化平臺。	3,657
[21] 開發食品用微生物生技食品	027 105-105	民間團體	1. 維生素B群生產潛力菌株之培養條件較適化探討。 2. 潛力生產菌之菌種改良。	1,125
[22] 臺泰灌溉管理組織與營運技術合作	028 105-105	民間團體	1. 臺泰灌溉管理制度與營運管理方式技術合作。 2. 參與東南亞及亞洲各國灌溉議題之國際合作。 3. 專家互訪與灌溉管理技術	450

業委員會  
分析表  
105年度

單位：新臺幣千元

經 費		之 用 途		分 析
門		資 本 門		合 計
業 務 費	其 他	營 建 工 程	其 他	
683	-	-	-	1,423
647	-	-	-	1,422
2,659	-	-	-	6,529
5,825	-	-	-	9,482
1,103	-	-	-	2,228
400	-	-	-	850

捐 助 計 畫	計 畫 起 訖 年 度	捐 助 對 象	捐 助 內 容	捐 助
				經 常 人 事 費
[23]臺美種豬技術交流國際研討會	029 105-105	民間團體	教育訓練資料之彙整與教材編撰。 邀請專家分享臺灣肉豬產業如何引入及應用美國育種成果，快速提升產業水準並獲得經濟效益。	109
[24]加強臺德農業科技合作	031 105-105	民間團體	1. 與德國及歐盟相關國家農業學者專家互訪、研習或合作研究。 2. 召開國際性農業政策、技術研討會，吸取國外經驗。	580
[25]培育農業高科技人才	032 105-105	民間團體	選送農、林、漁、牧等各領域農業科技及行政人員赴國外研習或訓練。	-
[26]農業產業結構調整升級之研究	035 105-105	民間團體	1. 盤點與檢討我國實施農業結構調整相關政策之成效，探討我國現行農業結構概況及變動趨勢，蒐整主要國家農業結構調整之施政經驗與做法。 2. 研擬促進我國農業結構調整升級之策略，既有農業經營主體所需具備之條件及能力，並將區域特性納入考量，規劃以改善農業結構為目的之政策與配套措施之建議。	750
[27]因應自由化推動農業政策研究能量建構	036 105-105	民間團體	1. 因應經貿自由化及掌握全球新情勢，針對重要農業政策議題進行深化研究，提出提升農產業價值與競爭力之農業政策及其配套措施之研究與規劃，提供施政及政策調整之參考。 2. 進行短中長期農業政策影響及農業經濟預測、政策效果模擬與影響等評估。 3. 整合過去相關研究成果，連結現行重要農政議題，	2,512

業委員會  
分析表  
105年度

單位：新臺幣千元

經 費		之 用 途		分 析
門		資 本 門		合 計
業 務 費	其 他	營 建 工 程	其 他	
291	-	-	-	400
1,420	-	-	-	2,000
516	-	-	-	516
750	-	-	-	1,500
2,780	-	-	-	5,292

捐 助 計 畫	計 畫 起 訖 年 度	捐 助 對 象	捐 助 內 容	捐 助
				經 常 人 事 費
[28]農業水土環境資源永續 利用政策評估與典範研究	037 105-105	民間團體	規劃農業政策領域科技計畫研究發展方向。 1. 完成OECD相關水土整體政策推行目標與歸納成功關鍵因素評估報告。 2. 以跨域治理的觀點分析農業水土法規命令之政策執行體系運作現況與待改善之策略。 3. 完成產官學研與農民綜合座談及跨部會間巨量資料整合流通會議。 4. 研修農田水利事業中長程發展決策指標，研提農業水土環境資源永續利用政策綱領草案。	2,000
[29]因應自由化養豬及其他 畜牧產業結構調整策略與措 施之研究	038 105-105	民間團體	1. 建立國內畜牧產業的合理自給率供需模型。 2. 模擬自由化及國內環境限制對我國畜牧產業之可能衝擊。 3. 建立國內畜牧業最佳生產模式、探討最適生產及供應量，研擬未來產業發展之各種可能情境。 4. 針對TPP/RCEP以及其他國際重要經貿協定，就我國市場自由開放後與其他國家主要畜牧產品的競爭態勢，蒐集產官學對產業轉型實務之建言，研析結構調整調整方向與策略。	700
[30]農業區域及雙邊經貿諮 商與談判策略之研究	039 105-105	民間團體	1. 持續蒐集、研析TPP/RCEP談判進展與農業議題資訊及TPP/RCEP成員國之農業概況。 2. 研析我國與TPP/RCEP成員國之雙邊農產貿易關係及各國對我國農業之關切事項。	857

業委員會  
分析表  
105年度

單位：新臺幣千元

經 費		之 用 途		分 析
門		資 本 門		合 計
業 務 費	其 他	營 建 工 程	其 他	
1,474	-	-	-	3,474
2,800	-	-	-	3,500
655	-	-	-	1,512

捐 助 計 畫	計 畫 起 訖 年 度	捐 助 對 象	捐 助 內 容	捐 助
				經 常 人 事 費
[31]創新農業推廣服務體系 與推動策略之研究	040 105-105	民間團體	3.研擬我國參與TPP/RCEP有關農業談判之因應立場及談判策略。 4.蒐集其他重要區域自由貿易協定倡議發展情形，並分析對我農業之影響與因應策略。 5.針對我國可能新增洽簽之FTA研擬農業談判策略。 1.農業推廣服務體系之創新與調整。 2.推動農業推廣教育之策略與模式。 3.強化農民學院課程規劃之運作機制及建置標準課綱。 4.農民學院訓練課程之成效分析與追蹤評估。 5.青年農民經營管理輔導模式分析與研究。 6.提升青年農民參與群聚整合規劃之研究。 7.農民福利措施調整與轉型之研究。 8.農業組織合作與農民團體輔導模式之研究。	650
[32]創新農業旅遊推動策略 之研究	041 105-105	民間團體	1.參酌國內外農業旅遊產業動態與各國推動措施，研析我國農業旅遊產業現狀與未來發展趨勢。 2.創新規劃農業旅遊推動策略與可行方案，強化農業旅遊政策之決策支援體系。	200
[33]建構在地農遊特色及輔 導體系之研究	042 105-105	民間團體	1.盤點在地特色農業資源，並參酌消費者需求及特性，整合開發在地特色農業旅遊服務與商品，逐步建構農業旅遊亮點。 2.針對農業旅遊產業發展與	250

業委員會  
分析表  
105年度

單位：新臺幣千元

經 費		之 用 途		分 析
門		資 本 門		合 計
業 務 費	其 他	營 建 工 程	其 他	
1,924	-	-	-	2,574
300	-	-	-	500
384	-	-	-	634

捐 助 計 畫	計 畫 起 訖 年 度	捐 助 對 象	捐 助 內 容	捐 助
				經 常 人 事 費
[34]開發農遊國際市場及其產業因應策略之研究	043 105-105	民間團體	環境建構之需求，協助建構農業旅遊輔導體系及其運作機制，強化在地特色自主營造能力。 1. 研析農業旅遊國際市場之消費趨勢與需求，擬訂國際遊客市場開發策略。 2. 因應國際市場需求規劃產業調適策略，研發休閒農業旅遊國際接待標準作業流程，完成農業國際旅遊運作模式。	250
[35]農業科技決策支援體系推行運作	044 105-105	民間團體	1. 訂定農業科技政策目標，修訂農業科技政策白皮書。 2. 建立跨領域橫向合作團隊，就國外前瞻科技趨勢及國內產業需求進行技術分群、異域拓展、策略規劃及效益評估，並研擬可行措施。 3. 建立領域內跨推動小組團隊整合機制，盤點並整合本會所屬各機構現有研發能量及技術資源。 4. 即時因應國內外趨勢變遷，蒐集科技即時資訊，並刊載於「農業科技決策支援資訊平臺」，且同步以電子報等方式通知本會各單位(機關)之研究人員。	3,000
[36]農業科技研究院產業技術開發與環境建構計畫	045 105-105	民間團體	1. 豬隻去細胞眼角膜生物性組組織支架製程開發。 2. 微生物肥料產品開發。 3. 建置生物農藥商品化橋接平臺。 4. 強化本草植物多元應用加值化平臺。 5. 強化伴侶動物骨骼強度及毛髮增色產品之開發。	37,144

業委員會  
分析表  
105年度

單位：新臺幣千元

經 費		之 用 途		分 析
門		資 本 門		合 計
業 務 費	其 他	營 建 工 程	其 他	
250	-	-	-	500
4,411	-	-	-	7,411
53,084	-	-	10,000	100,228

捐 助 計 畫	計 畫 起 訖 年 度	捐 助 對 象	捐 助 內 容	捐 助
				經 常
				人 事 費
[37]基因轉殖家畜禽隔離田 間試驗場產業化平臺試運轉	046 105-105	民間團體	6.海水觀賞生物量產技術的 建立與市場應用之開發。 7.建置檢測技術與驗證服務 平臺。 8.動物功效評估中心設置與 運作。 1.豬乳鐵蛋白基因轉殖豬隔 離田間試驗。 2.進行豬隻委託試驗。	2,000
[38]建立國產牛肉生產追溯 服務	047 102-105	民間團體	1.辦理國內肉牛場耳標釘掛 作業，建置牛籍資訊，並 將資訊導入國產牛肉生產 追溯系統，供消費者透過 雲端查詢。 2.輔導屠宰場業者進行牛隻 屠宰之銷號除籍與列印牛 肉追溯電子標籤作業。 3.輔導銷售端張貼牛肉追溯 電子標籤，落實牛肉來源 產地標示與供消費者追溯 查詢。	1,200
[39]運用物聯網整合農畜生 產管理及產銷履歷資訊系統	048 105-105	民間團體	1.開發田間生產資訊自動化 傳輸系統。 2.農畜生產管理物聯網系統 應用於產銷履歷驗證戶實 際驗證。	-
[40]枯旱情境下農業用水調 水機制	049 105-105	民間團體	研議於極端氣候情境下，農 業用水支援其他標的之因應 技術及相關機制。	500
[41]缺水地區埤塘串聯研究	050 105-105	民間團體	研究於缺水地區善用埤塘與 圳路串聯及當地地理條件， 開發水資源之最大利用技術 及機制及農業水利科技資訊 系統維護。	500
[42]微水力發電設置技術	051 105-105	民間團體	配合全國能源會議共同意見 ，研究開發具環境友善之農 業灌排圳路水力資源。	500
[43]替代抗生物質飼料添加 物使用之風險分析	052 105-105	民間團體	導入健康風險評估科技，精 進我國食品安全	1,079
[44]關鍵技術智財布局	053 105-105	民間團體	1.以10大重點科技產業已投	13,000

業委員會  
分析表  
105年度

單位：新臺幣千元

經 費		之 用 途		分 析
門		資 本		合 計
業 務 費	其 他	營 建 工 程	其 他	
924	-	-	-	2,924
1,100	-	-	-	2,300
4,000	-	-	-	4,000
1,500	-	-	-	2,000
1,500	-	-	-	2,000
1,500	-	-	-	2,000
1,800	-	-	-	2,879
23,368	-	-	2,000	38,368

捐 助 計 畫	計 畫 起 訖 年 度	捐 助 對 象	捐 助 內 容	捐 助
				經 常
				人 事 費
[45]農科新創事業推動	054 105-105	民間團體	<p>入研發項目，未來產出成果所代表之標的產品進行全球運籌營運所需之產業/市場發展策略及智財/技術布局策略。</p> <p>2. 維運農業科技產業情報站，蒐集各項次級與初級資料篩選分類，作為策略研擬、研發規劃、諮詢服務運用之資訊支援資料庫。</p> <p>3. 提供本會及所屬機關包括智財保護規劃、專利申請建議、專利布局策略、技術評價、契約法務等相關諮詢服務，並提供農企業智權及法務等服務。</p> <p>4. 維運六大科技成果管理運用資訊系統及其主機，協助資料核對與校正並產出相關管理報表；維運農業技術交易，協助本會各試驗場所等單位擴大農業科技研發成果之運用。</p>	7,801
[46]建置農業生技研發委託服務全球接單商業化運作平	055 105-105	民間團體	<p>1. 盤點潛力技術發展評核表，分析其商品化事業化條件與所需時程。</p> <p>2. 規劃可行之合作模式及商品化事業化可獲致產業效益之模式。</p> <p>3. 完成營運計畫書，針對技術內涵、事業經營策略、產品市場規模與成長潛力及財務等進行評估。</p> <p>4. 舉辦國內外商機或成果發表會，協助潛力技術案源尋找商品化事業化合作或投資的機會。</p> <p>建置農業生技研發委託服務(CRO)全球接單商業化運作</p>	2,700

業委員會  
分析表  
105年度

單位：新臺幣千元

經 費		之 用 途		分 析
門		資 本 門		合 計
業 務 費	其 他	營 建 工 程	其 他	
9,222	-	-	200	17,223
2,467	-	-	600	5,767

捐 助 計 畫	計 畫 起 訖 年 度	捐 助 對 象	捐 助 內 容	捐 助
				經 常 人 事 費
臺計畫			平臺，透過蒐集本會各農試單位可對外服務之技術平臺或設施，依國內外廠商需求、提供客製化服務，結盟國內外其他CRO機構，拓展CRO全球接單服務範圍，達到「一地接單、全球服務」之能量展現。	
[47]農企業創新創業育成	056 105-105	民間團體	1. 補強農業育成專業人力。 2. 強化農業育成中心服務能量。 3. 整合連結各農業創新育成中心。 4. 農業生物科技園區橋接與建構網絡。	5,500
[48]產業國際行銷人才培訓	057 105-105	民間團體	1. 針對具發展潛力之農業科技產業，建置國外買家資料庫。 2. 積極辦理農業科技海外商機媒合發表會，參與農業科技相關國際商展，並拜訪國外買家，強化重點產業技術商品之國際行銷。 3. 針對科技農企業產業所需，培訓海外行銷拓展及經營管理人才。 4. 改善農企業財會制度及公司治理，促進創投媒合洽談，以協助農企業從資本市場取得資金。	6,603
[49]推動我國動物用疫苗產業發展	058 105-105	民間團體	1. 強化產學研聯盟，促進疫苗廠商承接研發技術。 2. 開發優質具潛力之產品，以技術吸引投資。 3. 解決產業問題，補足產業缺口。 4. 強化技術移轉平臺，提升動物疫苗產業國際化之動能，促進動物用疫苗商品化與產業化。	45,760

業委員會  
分析表  
105年度

單位：新臺幣千元

經 費		之 用 途		分 析
門		資 本 門		合 計
業 務 費	其 他	營 建 工 程	其 他	
7,105	-	-	-	12,605
12,700	-	-	-	19,303
62,531	-	-	12,000	120,291

捐 助 計 畫	計 畫 起 訖 年 度	捐 助 對 象	捐 助 內 容	捐 助
				經 常
				人 事 費
[50]臺灣畜禽飼料添加物開發以提升產業國際競爭力計畫	059 105-105	民間團體	5.法規研析先期參與，加速動物用疫苗商品化與產業化。 6.提升疫苗製造品質，促進產業升級。 1.飼料添加物研發技術調整與產品開發應用。 2.提供產品效能動物試驗平臺及檢測分析服務。 3.強化飼料添加物產學研聯盟及諮詢服務。 4.飼料添加物產品產業化與國際化競爭力分析。	6,571
[51]農業法人科專計畫	061 105-105	民間團體	針對關鍵研發缺口，補助辦理農業技術、牧業、防檢疫及漁業等領域之整合型或跨領域計畫，以促進農業科技產業化。	3,850
[52]農業業界科專計畫	062 105-105	民間團體	1.規劃或開發農業產業所需之關鍵性、前瞻性、整合性、共通性或基礎性技術。 2.進行農產品品牌之開發研究，建立應用或加值之服務平臺、系統或模式。 3.促進農業產業技術發展之知識創造、流通或加值，發展創新商業營運模式或流程。 4.辦理創新農業產業價值或提升產業創新能力之研究發展活動。	16,898
[53]農業災損整合性通報平臺建置	064 105-105	民間團體	1.建置災害潛勢互動式查詢系統。 2.由歷史氣象資料繪製各項災害(高/低溫、淹水)全臺逐月潛勢圖。 3.建置災害農損計算模式及驗證。 4.建置農業生產區之災害通	-

業委員會  
分析表  
105年度

單位：新臺幣千元

經 費		之 用 途		分 析	
門		資 本 門		合	計
業 務 費	其 他	營 建 工 程	其 他		
7,429	-	-	1,000		15,000
9,000	-	-	-		12,850
27,844	-	-	-		44,742
7,000	-	-	1,000		8,000

捐 助 計 畫	計 畫 起 訖 年 度	捐 助 對 象	捐 助 內 容	捐 助
				經 常 人 事 費
[54] 菇蕈多糖與米糠萃取物 應用於高階創傷敷料之產業 鏈垂直整合與加值	065 105-105	民間團體	報機制。 1. 建置規格化穩定生產且安全無毒之菇蕈、米糠關鍵技術原料平臺，萃取製程、原料分析、基質等相關技術及產物研發。 2. 高階敷料結合材質、劑型及複合性敷料產品開發。 3. 建立高產、高有效成分含量之黃芩品種選育及建立黃芩、丹蔘實驗室級萃取製程與分析技術。 4. 黃芩、丹蔘萃取物功效驗證及黃芩美白精華液、抗皺乳液、草本洗髮精產品原型研發。	2,484
[55] 強化機能性產品成分分析、功效驗證及毒理試驗研發平臺	066 105-105	民間團體	1. 安全機能性產品之成分分析、功效及毒理驗證平臺之建置。 2. 機能性產品原料GAP作業規範草案研擬，協助產品開發後農產原料供應之安全性、穩定性暨一致性。 3. 協助研發標的產品辦理健康食品登記申請。 4. 協助抗憂鬱及視力保健功效研發產品申請增列於健康食品之品項。 5. 機能性原料GAP認證平臺之建構，促進國內機能性產品健全發展。 6. 蒐集國外機能性產品相關規範及發展現況，並研析全球布局之推廣策略，協助產業國際化。	8,650
0438 對私校之獎助 (1)5851011000 農業管理				4,460
[1] 農業科技研究發展成果管	007 105-105	私立大專院校	辦理研發成果推廣活動。	-

業委員會  
分析表  
105年度

單位：新臺幣千元

經 費		之 用 途		分 析
門		資 本 門		合 計
業 務 費	其 他	營 建 工 程	其 他	
4,232	-	-	1,084	7,800
19,760	-	-	6,000	34,410
11,677	1,700	-	184	18,021
-	200	-	-	200
-	200	-	-	200

捐 助 計 畫	計 畫 起 訖 年 度	捐 助 對 象	捐 助 內 容	捐 助
				經 常
				人 事 費
理及運用獎補助 (2)5251011200 農業科技研究發展				4,460
[1]酵素處理與物理洗滌流程 改善於羽絨精洗工業之應用 008	105-105	私立大專院校	1.工業脂肪分解酵素對不同 來源水禽羽絨毛殘餘油脂 之處理能力評估。 2.酵素前處理對洗滌劑清洗 使用量之影響評估。 3.氣泡物理洗淨之利用與評 估。 4.精洗改善流程之整合與評 估。	300
[2]開發鹿茸精萃液於延緩老 化產品之開發 009	105-105	私立大專院校	1.建立標準化製程，產製標 準化鹿茸精華液。 2.確效鹿茸精華液之皮膚抗 氧化抗老防皺功效成份。 3.鹿茸精華液之加速安定性 試驗。 4.鹿茸精華液之皮膚抗氧化 抗老防皺功能性驗證。	-
[3]家畜育種、生產技術及品 質改進計畫 011	105-105	私立大專院校	應用基因標記協助選育豬隻 屠體與肉質性狀。	-
[4]開發高附加價值畜產品及 副產物利用技術 013	105-105	私立大專院校	1.以天然食材取代食品添加 物，並運用於傳統中式加 工香腸肉製品，確立其生 產標準流程。 2.確立臺式滷煮叉燒肉生產 標準流程。 3.開發羊乳乳清水解蛋白粉 多元保健產品。	50
[5]豬隻友善飼養及人道屠宰 策略之技術交流 030	105-105	私立大專院校	1.前往西班牙加泰隆尼亞糧 食與農業研究中心訪問考 察，並邀請該中心研究員 來臺參訪。 2.搜集並摘譯歐盟及西班牙 之豬隻人道飼養管理相關 資料。	-
[6]農業學界科專計畫 060	105-105	私立大專院校	針對產業關鍵研發缺口，補 助辦理農業技術、牧業、防 檢疫及漁業等領域之整合型	2,140

業委員會  
分析表  
105年度

單位：新臺幣千元

經 費		之 用 途		分 析
門		資 本		合 計
業 務 費	其 他	營 建 工 程	其 他	
11,677	1,500	-	184	17,821
397	-	-	-	697
300	1,500	-	-	1,800
320	-	-	-	320
700	-	-	-	750
750	-	-	-	750
3,600	-	-	-	5,740

捐 助 計 畫	計 畫 起 訖 年 度	捐 助 對 象	捐 助 內 容	捐 助
				經 常
				人 事 費
[7]設施農業技術升級	063 105-105	私立大專院校	或跨領域計畫，以促進農業科技產業化。 1.植物工場產業技術研發。 2.創新節能披覆材料開發與作物生長多光譜影像監控系統研發。 3.輕量化植物栽培設施之結構材料研究開發。 4.熱帶改良型溫室環境控制及綠能應用於補光模組之開發。	1,970
0475 獎勵及慰問				-
(1)5851011000 農業管理				-
[1]強化農地銀行計畫	01 105-105	農、漁會	獎勵辦理農業用地媒合業務優良之農、漁會。	-
[2]農業科技研究發展成果管理及運用獎助	02 105-105	通過評鑑機關(構)	依「本會科學技術研究發展成果管理及運用獎助作業要點」，獎勵通過本會研發成果管理制度評鑑之機關(構)及其相關人員。	-
2.對個人之捐助				-
0445 社會福利津貼及濟助				-
(1)6851012400 老年農民福利津貼				-
[1]發放老年農民福利津貼	001 經常性	老年農漁民	依據老年農民福利津貼暫行條例，凡老年農民年滿65歲且參加農民健康保險年資合計滿15年以上或已領取勞工保險老年給付之漁會甲類會員且會員年資合計15年以上，並符合申請資格者，每月發放7,000元，另103年7月16日老年農民福利津貼暫行條例修正公布前已參加農民健康保險，且持續加保，於申領福利津貼時加保年資合計6個月以上未滿15年者，每月發放3,500元。	-

業委員會  
分析表  
105年度

單位：新臺幣千元

經 費		之 用 途		分 析
門		資 本 門		合 計
業 務 費	其 他	營 建 工 程	其 他	
5,610	-	-	184	7,764
-	2,310	-	-	2,310
-	2,310	-	-	2,310
-	1,650	-	-	1,650
-	660	-	-	660
-	51,835,030	-	-	51,835,030
-	49,543,968	-	-	49,543,968
-	49,543,968	-	-	49,543,968
-	49,543,968	-	-	49,543,968

**行政院農  
捐助經費**  
中華民國

捐 助 計 畫	計 畫 起 訖 年 度	捐 助 對 象	捐 助 內 容	捐 助	
				經	常
				人	事 費
0454 差額補貼					-
(1)5851011000 農業管理					-
[1]農業灌溉及水利設施操作 用電減免	01 105-105	農民及農民團體	依據農業發展條例第29條第2項規定，農業動力用電費用，不採累進計算，停用期間免收基本費。農業灌溉及水利設施操作用電優惠減免部分原由台電公司自行吸收，自103年度起逐年調整回歸由本會編列預算負擔。		-
[2]畜牧用電減免	02 105-105	農民及農民團體	依據農業發展條例第29條第2項規定，農業動力用電費用，不採累進計算，停用期間免收基本費。畜牧用電優惠減免部分原由台電公司自行吸收，自103年度起逐年調整回歸由本會編列預算負擔。		-
0475 獎勵及慰問					-
(1)5851010100 一般行政					-
[1]退休(職)人員三節慰問金	001 經常性	退休(職)人員	會本部退休(職)人員三節慰問金。		-
(2)5851011000 農業管理					-
[1]退休(職)人員三節慰問金	A01 經常性	退休(職)人員	屏東農業生物技術園區退休(職)人員三節慰問金。		-
0476 其他補助及捐助					-
(1)5851011000 農業管理					-
[1]補助農民繳交農田水利會 會費	011 經常性	農民	補助農民繳交農田水利會會費。		-
3.對國外之捐助					121,305
0436 對外之捐助					121,305
(1)5851011000 農業管理					117,750
[1]捐助臺德社會經濟協會行 政及業務經費	005 105-105	臺德社會經濟協會	1.協助臺德農業合作研究計畫專家訪問。 2.德國相關農業政策考察。		1,750

業委員會  
分析表  
105年度

單位：新臺幣千元

經 費		之 用 途		分 析
門		資 本 門		合 計
業 務 費	其 他	營 建 工 程	其 他	
-	60,938	-	-	60,938
-	60,938	-	-	60,938
-	39,143	-	-	39,143
-	21,795	-	-	21,795
-	1,524	-	-	1,524
-	1,500	-	-	1,500
-	1,500	-	-	1,500
-	24	-	-	24
-	24	-	-	24
-	2,228,600	-	-	2,228,600
-	2,228,600	-	-	2,228,600
-	2,228,600	-	-	2,228,600
67,816	-	500	-	189,621
67,816	-	500	-	189,621
54,848	-	-	-	172,598
900	-	-	-	2,650

捐 助 計 畫	計 畫 起 訖 年 度	捐 助 對 象	捐 助 內 容	捐 助
				經 常
				人 事 費
[2]捐助亞蔬-世界蔬菜中心 行政及業務經費	063 105-105	亞蔬-世界蔬菜中心	<p>3. 召開臺德雙方理事聯席會議。</p> <p>1. 亞蔬-世界蔬菜中心係由我國、美國、日本、韓國、泰國、越南及菲律賓等7國政府暨亞洲開發銀行於民國60年5月共同簽訂國際公約所設立之國際農業研究組織，我國依合約負擔部分行政及業務經費。</p> <p>2. 維持亞蔬-世界蔬菜中心永續經營，使其成為全球重要蔬菜研究機構，建立全球人類營養安全、膳食多樣化機制，並促進人類健康。</p>	100,000
[3]捐助亞太糧食肥料技術中心 行政及業務經費	065 105-105	亞太糧食肥料技術中心	<p>1. 民國55年亞洲暨太平洋理事會第1屆部長會議時，我國代表團提出利用我國農業技術及經驗，推行亞太地區農業合作之建議。經多次諮商，並簽訂協議書，亞太糧肥中心乃於59年在臺北成立。依國際合約，我國負擔該中心部分行政及業務費用。</p> <p>2. 蒐集亞太地區國家農業資訊，並辦理國際研討會、訓練班、諮詢服務、田間示範及資助國外考察等相關國際活動。</p> <p>3. 出版農業資訊之國際刊物，並提供亞太地區國家之資訊服務及農業技術轉移業務；建立相關技術與交流之資料庫與網路系統。</p> <p>4. 協助會員國之農業專家從事國外考察、配合會員國</p>	16,000

業委員會  
分析表  
105年度

單位：新臺幣千元

經 費		之 用 途		分 析
門		資 本 門		合 計
業 務 費	其 他	營 建 工 程	其 他	
41,966	-	-	-	141,966
5,682	-	-	-	21,682

**行政院農  
捐助經費**  
中華民國

捐 助 計 畫	計 畫 起 訖 年 度	捐 助 對 象	捐 助 內 容	捐 助
				經 常
				人 事 費
[4]辦理國際農業技術交流活動	066 105-105	亞太糧食肥料技術中心	<p>要求辦理農業專案計畫，以探討解決區域內之共同問題。</p> <p>5. 資助我國農業團體舉辦研討會或派遣專家出國參加研討會，並協助我國農業機構邀請專家來臺考察。</p> <p>6. 推廣環境友善技術，加強農民組織產銷功能、發展節省勞力生產與生態旅遊，俾提升亞太地區小農經濟效益。</p> <p>1. 於我國、日、韓、泰以及印尼等相關亞太地區國家辦理農藥檢測、糧食安全、環境保護等相關議題之研討會或研習會。</p> <p>2. 辦理其他重要國際農業技術交流活動。</p>	-
(2)5251011200 農業科技研究發展				3,555
[1]強化亞蔬中心與臺灣研究機構蔬菜科技合作研發	033 105-105	亞蔬-世界蔬菜中心	<p>1. 蔬菜種原蒐集調查及品種選育。</p> <p>2. 以傳統與分子育種進行作物特性改良。</p> <p>3. 蔬菜省水設施發展及周年栽培模式建立。</p> <p>4. 有機概念農場示範。</p> <p>5. 強化國際事務參與。</p>	1,500
[2]建構亞太地區農業政策資訊平臺	034 105-105	亞太糧食肥料技術中心	<p>1. 維運亞太地區農業政策資訊平臺。</p> <p>2. 收集亞太地區各國農業政策綱要、主要法規及政策推動情形。</p> <p>3. 建立國際專家合作網絡。</p> <p>4. 宣傳與推廣網站與資料庫之實用價值。</p>	2,055

業委員會  
分析表  
105年度

單位：新臺幣千元

經 費		之 用 途		分 析
門		資 本 門		合 計
業 務 費	其 他	營 建 工 程	其 他	
6,300	-	-	-	6,300
12,968	-	500	-	17,023
12,423	-	500	-	14,423
545	-	-	-	2,600

本頁空白

**行政院農業委員會**  
**派員出國計畫預算總表**  
中華民國105年度

單位：新臺幣千元

類 別	本 年 度 計 畫 項 數	本 年 度 預 計 人 天	本 年 度 預 算 數	上 年 度 計 畫 項 數	上 年 度 核 定 人 天	上 年 度 預 算 數
合 計	19	953	10,551	19	982	10,797
考 察	5	35	554	4	56	516
視 察	-	-	-	-	-	-
訪 問	3	137	1,671	2	105	1,580
開 會	7	207	2,642	5	150	2,017
談 判	1	105	1,570	1	126	2,000
進 修	-	-	-	-	-	-
研 究	3	469	4,114	7	545	4,684
實 習	-	-	-	-	-	-

行政院農  
派員出國計畫預  
中華民國

計畫名稱及領域代碼	擬前往國家	擬拜會或視察機構	拜 會 內 容	預計前往期間	預計天數	擬派人數
一．考察						
01 動物保護先進國家犬貓數量管理制度考察59	德國	德國動物保護相關團體或機構	德國為動物保護先進國家，其流浪動物數量相當少，動物收容所安樂死情形亦相當低，主要因其有效且完善的動物保護制度(包含犬貓數量管理)，我國動物收容所將自106年起走向零安樂死措施，爰考察德國動物保護體系與犬貓數量管理制度作為我國借鏡。	105.01-105.12	7	1
02 豬隻育種體系與現代化生產模式考察59	丹麥	丹麥養豬研究中心	丹麥的豬肉貿易額約占全球31%，是全球最大的豬肉出口國之一，主要歸功於由商業豬場以合作組織形式聯合進行種豬遺傳改良，並由丹麥養豬研究中心(DanishPig Research Centre)負責執行之種豬繁育計畫-丹育(DanBred)。臺灣近3年來從丹麥進口種豬約300頭，且目前處於轉型期，爰出訪丹麥考察種豬育種的體系與模式以為借鏡。	105.01-105.12	7	1
03 國際種禽公司全球供應體系之模式研究與探討59	英國、歐盟	國際種禽公司	國外種禽公司(如白肉雞的AA、ROSS或COBB、有色肉雞的SASSO及水禽的Cherry Valley)，長期致力於種禽之原種(GGP)開發研究，掌握育種之關鍵技術，繁衍出祖父母代(GP)，父母代(PS)，到最後的商業種(commercial)，成功培育出符合國際市場需求的種雛禽。藉由蒐集歐美等國全球種禽供應體系之育種關鍵技術等資料，可作為禽流感後產業復養	105.01-105.12	7	1

業委員會  
算類別表—考察、視察、訪問  
105年度

單位：新臺幣千元

旅 交通費	費 生活費	預 辦公費	算 合 計	歸屬預算科目	前三年內有無赴同一機構拜會	
					有/無	如有，說明其拜會內容
56	40	3	99	農業管理	無	
61	39	4	104	農業管理	無	
35	59	3	97	農業管理	無	

行政院農  
派員出國計畫預  
中華民國

計畫名稱及領域代碼	擬前往國家	擬拜會或視察機構	拜 會 內 容	預計前往期間	預計天數	擬派人數
04 旱作灌溉新技術及管理制 度考察54	日本	日本旱地 農業振興 會	重建的國內種禽供應體系 建立，以及國內家禽產業 發展種禽輸出策略之重要 參採。 日本旱地農業振興會多年 來均邀請我國各農田水利 會組團考察日本旱作灌溉 執行情形並舉開研討年會 ，以學習其旱作灌溉新觀 念。自2011年起，變更爲 現地考察及研討會接替舉 行，冀從觀摩、交流活動 中吸取他人之新技術及工 作經驗，以提升我國農田 水利從業人員之素質。	105.01-105.12	6	1
05 推動動物疫苗相關產業國 際化發展計畫59	法國	相關農業 機關展會 及農產品 進出口通 路業者	帶領國內動物疫苗及佐劑 等相關業者前往法國拜訪 國際知名之佐劑製造商Se ppic公司，洽談未來技術 交流或商業合作等議題。	105.01-105.12	8	1
二．訪問						
06 訪問農產品海外通路及農 產品國外促銷61	亞洲、美 洲、歐洲 、大洋洲 等	相關國家 農業機關( 構)、農產 品進出口 通路業者	1. 訪問農產品進出口通路 業者，並督導辦理農產 品國外促銷活動及參與 國際大型食品展售活動 。 2. 考察各國農產品標章及 認證制度。 3. 考察各國食品加工之技 術研發與審核制度。 4. 蒐集農產品國際市場資 訊及辦理消費者行爲調 查。	105.01-105.12	7	9
07 推動我國與各國農業高層 農業官員互訪及諮商62	亞洲、中 南美洲、 非洲友邦 ，以及北 美、歐洲 、大洋洲 等	相關國家 農業部等 機構	1. 陪同府、院高層長官訪 問友邦國家。 2. 爲拓展與其他國家之合 作及我國農業對外發展 空間，推動我國與其他 國家農業部長（副部長 ）級高層農業官員互訪	105.01-105.12	7	6

業委員會  
算類別表—考察、視察、訪問  
105年度

單位：新臺幣千元

旅 交通費	費 生活費	預 辦公費	算 合 計	歸屬預算科目	前三年內有無赴同一機構拜會	
					有/無	如有，說明其拜會內容
15	25	-	40	農業發展	無	
108	70	36	214	農業科技研究發展	無	
360	395	60	815	農業管理	有	1. 參與日本東京國際食品展、農產品宣傳活動及通路業者訪問。 2. 督導日本東京農產品展售據點營運情形。
350	254	100	704	農業管理	無	

行政院農  
派員出國計畫預  
中華民國

計畫名稱及領域代碼	擬前往國家	擬拜會或視察機構	拜 會 內 容	預計前往期間	預計天數	擬派人數
08 農業用生物製劑東南亞地區市場開拓及諮商52	印尼、馬來西亞、中南半島國家等	生物農藥肥料市場通路業者	<p>，舉辦雙邊農業部長（副部長）會議，並為國內農民爭取農產品海外拓銷空間。</p> <p>3. 因應臨時性邀請訪問、諮商及重要國際會議，派遣議題相關人員出席，促進與友我國家之關係，爭取我國農業權益及發展空間。</p> <p>進行生物農藥肥料市場開拓、通路介接與合作。</p>	105.01-105.12	8	4

業委員會  
算類別表—考察、視察、訪問  
105年度

單位：新臺幣千元

旅 交通費	費 生活費	預 辦公費	算 合 計	歸屬預算科目	前三年內有無赴同一機構拜會	
					有/無	如有，說明其拜會內容
44	97	11	152	農業管理	無	

行政院農  
派員出國計畫預算類別表  
中華民國

計畫名稱及領域代碼	擬前往國家或地區	主要會議議題 談判重點等	預計天數	擬派人數	旅費	
					交通費	生活費
一·定期會議 01 參加北美生技展 - 6L	美國	1. 依據行政院「加強生物技術產業推動方案」及科技會報規劃「以國家主題館之方式參加國際型生技會議」，由本會配合辦理。 2. 由本會會同相關部會、業者組成臺灣代表團，參加「BIO 2016」北美生技展，將主動介紹我國農業生技精華研發成果，以吸引全球生技業者商談技轉與投資，並藉此蒐集先進國家創新知識與技術，充分瞭解新進趨勢與世界潮流，作為規劃農業生技研發策略與籌辦國際級展覽活動之借鏡參考。	9	2	139	139
02 參加ABIC2016年全球農業生技年會 - 6L	美國北達科他州法哥市	ABIC係現今唯一以農業生技為研討會主題之國際性活動平臺，鎖定農業生技創新研發對於糧食安全、環境保護、永續發展等層面之影響，涵括水產養殖、植物生技、動物生技、食品生技、生質能源、分子農場等領域，派員參加藉以融入國際農業生技產業社群，促進技術發展及商業活動，並提供與各國人士經驗分享心得交流，建立與國際互動管道，增加我國農業生技成果於國際舞臺曝光	9	1	64	45

業委員會  
一開會、談判

105年度

單位：新臺幣千元

預 算		歸屬預算科目	最近三次有關同一出國計畫之實際執行情形			
辦公費	合 計		出 國 地 點	出 國 期 間	出 國 人 數	國 外 旅 費
32	310	農業管理	美國費城	104.06	1	324
			美國聖地牙哥	103.06	2	386
			美國芝加哥	102.04	1	185
26	135	農業管理	澳洲墨爾本	104.09	1	120
			加拿大薩斯卡通	103.10	1	124
			加拿大卡爾加利	102.09	1	150

行政院農  
派員出國計畫預算類別表  
中華民國

計畫名稱及領域代碼	擬前往國家或地區	主要會議議題 談判重點等	預計天數	擬派人數	旅費	
					交通費	生活費
03 派員參加國際灌溉排水協會(ICID)第67屆國際執行委員會會議暨第2屆世界灌溉論壇 - 54	泰國	之機會，預期可引發更多跨國合作機會。 派員參與討論提供我國技術經驗，宣揚我國在農業用水管理方面之技術成就，可提升我國國際知名度及增進國民外交，並吸收他國技術經驗及制度，作為國內政策研擬技術改進之參考。	8	1	20	31
04 派員參與2016水田及水環境國際(PAWEES)研討會及第14屆水田及水環境學會年會 - 54	韓國	PAWEES係於2003年第3屆世界水論壇召開前的元月於日本創設，臺灣為創始國之一。參加本研討會，使臺灣、日本、韓國及亞洲其他國家之水資源、農田水利、農業環境專家學者與政府官員等，針對如何提升亞洲季風區水田生產、生態、生活及文化功能之技術，進行研究成果之經驗分享、學術探討與人員交流，提升我國農田水利國際合作空間。	4	2	35	37
05 派員參與「臺德社會經濟協會」之雙方理事聯席會議 - 61	德國	1.「臺德社會經濟協會」於1967年成立，歷年來協助推動臺德雙方農業合作研究及交流活動，由雙方輪流召開雙方理事聯席會議，擬訂雙邊農業合作及研究方向，以推動交流互訪，瞭解德國及歐盟農業發展政策方向資訊，以供施政參考。 2.透過人員交流互訪，	7	6	282	208

業委員會  
一開會、談判

105年度

單位：新臺幣千元

預 算		歸屬預算科目	最近三次有關同一出國計畫之實際執行情形			
辦公費	合計		出國地點	出國期間	出國人數	國外旅費
28	79	農業管理	法國	104.10	1	103
			韓國	103.09	1	118
			土耳其	102.09	1	140
-	72	農業管理	日本	104.08	1	50
			韓國	102.10	1	41
			泰國	101.11	1	48
36	526	農業管理	德國	100.11	4	425
					-	-
					-	-

行政院農  
派員出國計畫預算類別表  
中華民國

計畫名稱及領域代碼	擬前往國家或地區	主要會議議題 談判重點等	預計天數	擬派人數	旅費	
					交通費	生活費
06 派員參與第10屆亞洲農業 資訊科技國際研討會 - 60	韓國	建立德國及歐洲國家 之聯繫平臺。 亞洲農業資訊科技國際 研討會(AFITA)由亞洲 國家共同組成，臺灣為 其會員國，參加會議可 彼此交換農業資訊通訊 息與技術分享，並觀摩 各會員國家之農業資訊 基礎建設與發展，亦可 與各國農業專家相互提 出農業資訊之政策建議 與交流，並拓展參與國 際組織之能見度。	5	2	43	38
二·不定期會議						
07 出席與各國共同召開之農 業合作會議與技術合作 - 61	北美、歐 、紐、澳 、亞洲等 合作國家	1.執行與各國簽署之雙 邊農業合作協定、備 忘錄及綱領等，並派 員出席由本會主辦之 雙邊農業合作會議及 經濟部主辦之經貿諮 商會議，進行農產貿 易及技術合作議題諮 商。 2.依據各雙邊農業合作 會議決議事項，派遣 專家與合作計畫相關 人員，前往合作國家 進行技術合作。 3.配合政策加強推動與 印尼、印度、緬甸、 匈牙利、丹麥等國交 流，進行雙方協議互 惠互利之農業產業合 作等。	7	16	710	610
三·談判						
08 參與WTO、APEC、OECD、 AARDO、APAARI、APO等其 他國際組織活動 - 62	瑞士（日 內瓦）、 菲律賓及 其他會議	1.我國於2002年加入WT O，入會後包括農業 委員會例會、杜哈回 合談判諮商等各項會	7	15	755	730

業委員會  
一開會、談判

105年度

單位：新臺幣千元

預 算		歸屬預算科目	最近三次有關同一出國計畫之實際執行情形			
辦公費	合 計		出 國 地 點	出 國 期 間	出 國 人 數	國 外 旅 費
19	100	農業管理	澳洲	103.10	1	99
			印尼	99.10	2	112
					-	-
100	1,420	農業科技研究發 展	澳大利亞	103.06	6	390
			以色列	102.10	5	710
			越南	102.03	5	140
85	1,570	農業管理	瑞士	103.09	1	103
			印尼	102.12	2	201
			日本	102.11	1	53

行政院農  
派員出國計畫預算類別表  
中華民國

計畫名稱及領域代碼	擬前往國家或地區	主要會議議題 談判重點等	預計天數	擬派人數	旅費	
					交通費	生活費
	主辦國家	<p>議，亟有必要派員參加，以維護我國權益。</p> <p>2. 積極參加APEC與農業有關之各項會議，將可維護我國權益，促進我國與其他經濟體進行農業雙邊交流。APEC農業技術合作工作小組為我國所倡議成立，積極參與該小組有關會議及研討會，推動糧食安全倡議，加強與各會員體間之農業交流及聯繫，以確保我國糧食安全。</p> <p>3. 為確保我國在AARDO、APAARI、APO等國際組織之權益，有必要積極參加相關組織之活動，提升我國參與深度，並與相關組織會員保持良好互動。</p>				

業委員會  
一開會、談判

105年度

單位：新臺幣千元

預 算		歸屬預算科目	最近三次有關同一出國計畫之實際執行情形			
辦公費	合 計		出 國 地 點	出 國 期 間	出 國 人 數	國 外 旅 費

行政院農  
派員出國計畫預算類別表  
中華民國

計畫名稱及領域代碼	擬前往國家	主要研習課程	預計前往期間	預計天數	擬派人數
二、研究					
01 加強與日本、泰國等農業策略性及技術性合作交流計畫-61	日本、泰國及其他國家	<p>1.依行政院99年11月22日院臺經字第0910060390號函辦理「臺日技術合作計畫」，赴日研習有關因應加入自由貿易協定之農業政策、休耕地活化、節能、防災設施技術開發、品種保護與種子檢查制度、政策性交辦業務及其他本會及所屬機關(單位)之重點推動工作項目。</p> <p>2.依102年第4屆及104年第5屆臺泰農業合作會議決議，派員赴泰國執行動植物遺傳資源收集、保存與鑑定、生物性農業資材技術與產業合作、畜禽繁殖管理、動物用疫苗、疾病診斷技術與產業合作、灌溉及坡地災害系統及技術教育訓練等合作計畫。</p> <p>3.依據與東南亞(如汶萊、緬甸等)或其他國家(如南非、匈牙利等)洽談之合作事項，遴派本會或所屬機關人員前往執行水稻、木瓜、有機農業、土壤管理、花卉、食品加工、畜禽生產或其他經雙方同意事項等合作計畫。</p>	105.01-105.12	7	18
02 推動與國際稻米研究所(IRRI)之研究合作-61	菲律賓、緬甸等	<p>1. IRRI為聯合國國際農業研究磋商組織(CGIAR)旗下研究機構，居全球水稻研究領導地位。</p> <p>2.本會農業試驗所與IRRI業於101年2月簽署合作備忘錄，復於104年1月26日由本會與IRRI重新簽署，以擴大合作面相。為落實推動合作計畫，持續派遣本會農業試驗所及改良場研究人員赴IRRI進行適地性品種選育、良種繁殖及抗病/蟲、耐熱/寒/早育種、環境親和型之病蟲害綜合管理等研究。</p> <p>3.為應研究需要及配合水稻生長期，研究人員須多次赴IRRI進行研究，5項合作計畫每項以3~4人次進行分工。</p>	105.01-105.12	7	13
03 選派同仁出國研習農業科學技術-62	美國、日本及菲律賓等	因應本會政策需要選派同仁出國研習農林漁牧各領域先進農業科學技術。	105.01-105.12	14	18

業委員會  
一進修、研究、實習

105年度

單位：新臺幣千元

旅		費		預		算		歸屬預算科目	前三年度已派人員人數
生	活	費	機票與出國手續費	書籍學雜等費	合	計			
	603		430	131		1,164	農業管理	55	
	295		195	10		500	農業科技研究發展	36	
	1,767		634	49		2,450	農業科技研究發展	21	

行政院農  
派員赴大陸計  
中華民國

計畫名稱及領域代碼	擬前往地區	擬拜會單位	工 作 內 容	預計前往期間	預計天數	擬派人數
01 中國集約化畜牧產業發展考察及相關資訊蒐集59	北京	大陸農業經貿單位、臺商及與會人士	參加2016中國大陸國際畜牧展( VIV China 2016) , 實地瞭解及蒐集參展各國從飼料、畜牧生產到乳肉加工, 即整個供應鏈( 包括設備等) 之發展趨勢, 以作為規劃國內畜牧產業發展政策之參據。	105.01 - 105.12	5	2
02 中國大陸肉雞產業發展考察及相關資訊蒐集59	中國大陸	大陸家禽產業團體、肉雞業臺商及參與會議人士	中國大陸為全球家禽肉品消費成長最快且世界前五大外銷雞肉地區, 由於飲食文化相近且為國內業者積極開拓之外銷市場, 又每2年舉辦肉雞行業發展大會暨研討會, 就其發展議題進行交流, 參加該會議及訪視相關臺商業者, 可瞭解其產業資訊作為兩岸經貿政策之參採。	105.01 - 105.12	6	2
03 兩岸農業交流與考察61	福建、北京、湖北	大陸農業經貿單位、臺商及參與會議人士	與中國大陸民間與官方農業單位交流, 並考察相關農業發展情形, 以做為研擬相關因應措施之參考。	105.01 - 105.12	7	2
04 參加2016社會企業世界論壇61	香港	中國大陸及各國社會企業代表	參加2016社會企業世界論壇(Social Enterprise World Forum, SEWF), 就農業議題與世界各國社會企業創業家及專家學者交流, 以利建構我國推動農業社會企業之政策規劃, 並加強農業社會企業領域之國際連結。	105.01 - 105.12	5	2
05 國產農產品港澳大陸地區海外拓銷相關活動及兩岸農業事務諮商61	中國大陸重要城市、香港、澳門	大陸、香港、澳門等重要消費區及相關經貿單位	1. 蒐集農產品市場資訊、辦理農產品行銷活動, 及督導海外拓銷活動運作情形。 2. 建立我國農產品知名度及拓展行銷通路。 3. 辦理兩岸農業貿易等事	105.01 - 105.12	5	21

業委員會  
畫預算類別表

105年度

單位：新臺幣千元

旅 費 預 算				歸屬預算科目	前三年內有無赴同一單位拜會	
交通費	生活費	辦公費	合 計		有/無	如有，說明其拜會內容
50	60	10	120	農業管理	無	
60	60	10	130	農業管理	無	
50	100	10	160	農業管理	無	
16	89	-	105	農業管理	無	
507	632	84	1,223	農業管理	有	督導香港農產品展售據點營運情形。

行政院農  
派員赴大陸計  
中華民國

計畫名稱及領域代碼	擬前往地區	擬拜會單位	工 作 內 容	預計前往期間	預計天數	擬派人數
06 農業用生物資材大陸地區市場 開拓及諮商52	中國大陸	大陸農業 及經貿單 位	務諮商。 進行生物資材市場開拓與 通路介接。	105.01 - 105.12	5	2
07 強化兩岸農業智財權保護及糾 紛協處61	中國大陸	大陸農業 及經貿單 位	進行兩岸農業智財權申請 及侵權協商。	105.01 - 105.12	5	2

業委員會  
畫預算類別表  
105年度

單位：新臺幣千元

旅 費 預 算				歸屬預算科目	前三年內有無赴同一單位拜會	
交通費	生活費	辦公費	合 計		有/無	如有，說明其拜會內容
65	65	7	137	農業管理	無	
50	89	10	149	農業管理	有	1. 處理兩岸智慧財產權保護合作協議簽署之後續工作規劃與推動事宜。 2. 參與兩岸植物品種權工作組會議及品種保護研討會。

行政院農  
歲出按職能及  
中華民國

職能 別分類	經濟性 分類	經 常 支 出				
		消費支出	債務利息	補助地方	移轉民間	小計
總 計		1,640,047	-	26,192,514	53,939,833	81,772,394
06 社會安全與福利		24,617	-	-	49,543,968	49,568,585
10 農、林、漁、牧		1,615,430	-	26,192,514	4,395,865	32,203,809

業委員會  
經濟性綜合分類表  
105年度

單位：新臺幣千元

資		本	支			出	總計
資本形成	土地購入	增資	補助地方	移轉民間	小計		
319,515	-	10,220,012	1,861,660	1,514,587	13,915,774	95,688,168	
716	-	-	-	-	716	49,569,301	
318,799	-	10,220,012	1,861,660	1,514,587	13,915,058	46,118,867	

**行政院農業委員會  
跨年期計畫概況表**

中華民國105年度

單位：新臺幣億元

計畫名稱	執行期間	中央公務預算 經費需求總額	分年經費需求				備註
			103及以 前年度 預算數	104年度 預算數	105年度 預算數	106及以後 年度預估 需求數	
加強農田水利建設計畫(第四期)	102-105	128.96	67.12	29.40	32.44	-	1. 行政院101年11月15日院臺農揆字第1010058701號函核定。 2. 本計畫105年度預算編列於「農業發展」科目32.44億元，其中「農田水利會營運改善」編列6.41億元，「加強農田水利建設」編列26.03億元。
農業雲端服務建置計畫	102-105	0.86	0.49	0.22	0.15	-	1. 行政院102年8月30日院臺農字第102051138號函核定。 2. 本計畫105年度預算編列於「農業科技研究發展」科目0.15億元。
改善政府動物管制收容設施計畫	103-107	12.32	0.29	2.38	3.00	6.65	1. 行政院102年6月5日院臺農字第102032396號函核定。 2. 本計畫105年度預算編列於「農業發展」科目3億元。
重劃區緊急農水路改善計畫(第二期)	103-105	27.13	9.13	9.00	9.00	-	1. 行政院103年5月22日院臺農字第103028082號函核定。 2. 本計畫105年度預算編列於「農業發展」科目9億元。
強化動物保護行政效能計畫	104-107	6.71	-	0.96	1.29	4.46	1. 行政院103年12月16日院臺農字第1030067008號函核定。 2. 本計畫105年度預算編列於「農業管理」科目1.29億元。
推動畜牧場永續資源管理及再利用計畫	105-108	6.07	-	-	0.49	5.58	1. 行政院104年6月8日院臺農字第104029721號函核定。 2. 本計畫105年度預算編列於「農業管理」科目0.49億元。
農業生物科技園區擴充計畫	103-106	35.17	0.27	2.73	3.50	28.67	1. 行政院103年8月5日院臺農字第103038865號函核定。 2. 本計畫105年度預算編列3.5億元，其中於「農業發展

**行政院農業委員會**  
**跨年期計畫概況表**  
中華民國105年度

單位：新臺幣億元

計畫名稱	執行期間	中央公務預算 經費需求總額	分年經費需求				備註
			103及以 前年度 預算數	104年度 預算數	105年度 預算數	106及以後 年度預估 需求數	
							」編列0.41億元， 「農業作業基金」 編列3.09億元。

委 辦 計 畫	計 畫 起 訖 年 度	委 辦 內 容	委 辦	
			經 常	辦 常
			用 人 費 用	業 務 費 用
合計			178,437	478,414
1.5851010100 一般行政			1,000	2,037
(1)公共工程品質及勞工安全專業智能提升計畫	105-105	1.辦理工程施工查核管理及勞工安全衛生管理講習會，強化農業工程人員工程與勞工安全衛生專業智能，提升公共工程品質，減少工安事件發生。 2.辦理農業工程業務年度檢討會議，檢討工程查核常見缺失、法規制度及案例研析。 3.辦理計畫期間之工程施工品質及勞工安全衛生查核資料建檔、登錄、統計分析及考核等行政工作。	1,000	2,037
2.5851011000 農業管理			41,533	189,876
(1)建構農業創新經營模式及增值體系輔導計畫	105-105	1.輔導專區經營主體運用產業價值鏈增值作法，進行地區資源盤點及產業價值鏈分析，並將農產業專區建置為農業安全生產基地，以農商合作等創新經營模式營運相關增值事業，以經營管理手法提升農業事業經營效率。 2.以系統化、階段性之教育訓練模式，協助受輔導單位跨域學習企業經營管理與資源整合作法，養成具有運用市場經濟活動創造產業價值能力之人才；另規劃相關輔導人員之經營管理知識提升、累積與傳承機制，有效提升其問題解決能力與輔導技能。	-	6,689
(2)建構農業價值鏈之合作網絡計畫	105-105	1.以促進國產農產品消費為題，規劃創意競賽，藉由徵集具體可行之行動計畫，尋找地產地消之資源連結方案，鼓勵運用大專院校、農業相關等多元資源及平臺，並與之合作，以擴大綜效。 2.協助連結公私部門的可支持及合作	-	1,500

業委員會  
分析表  
105年度

單位：新臺幣千元

經 費 之 用 途 分 析					
門 其 他	資 設 備 購 置	本 其 他	門 其 他	合 計	
30,088	28,106		8,100		723,145
-	-		-		3,037
-	-		-		3,037
24,600	12,000		8,100		276,109
-	-		-		6,689
-	-		-		1,500

委 辦 計 畫	計 畫 起 訖 年 度	委 辦 內 容	委 辦	
			經 常	
			用 人 費 用	業 務 費 用
(3)農業施政計畫績效評估與查證	105-105	<p>網絡，以商業模式或網路等多元方式進行試運作，作為未來推動增加國產農產品消費之公私部門合作模式參考。</p> <p>1.辦理專案查證計畫，就施政重點項目，從政策面、產業面、環境與社會面及計畫執行面等方向，進行多年期相關計畫之整合性查證評估。</p> <p>2.擬查證之計畫項目由本會農業施政計畫績效評估會會議討論決定，分別邀請專家學者參與查證作業。經實地查證後，將查證結果併同具體改進意見編印查證報告，提報本會農業施政計畫績效評估會，並送業管單位卓處及追蹤辦理結果。</p>	435	2,265
(4)農政與農情月刊編印與發行計畫	105-105	<p>出版「農政與農情」月刊，宣導農業政策與法規，報導農業專題、農業建設、農業新知、農業樂活、科技快訊、國內外農情；並配合農業新施政重點，擴大政策宣導，每月發行1期，1年計發行12期。</p>	-	4,400
(5)農地資源空間規劃與專區利用指導計畫	105-105	<p>1.協助各市(縣)政府辦理農地資源分類分級作業，並進行農地資源空間決策分析，深化農地資源空間規劃之指導及應用性。</p> <p>2.協助指導市(縣)政府依據農地資源空間規劃成果，建置範圍明確且為地方重點或特色產業適宜發展之群聚區域，形成農產業專區，針對區域內農地活化與集中利用、友善環境措施、人力組織整合及培訓、經營管理能力提升等整體資源利用規劃工作，提供必要之協助與指導，並協助規劃整合人、農地、用水及產業施政資源之執行措施及辦理相關宣導或教育訓練，引導經營主體投入專區內經營，進而維護優質農業生產區域，執行過程並檢討專區</p>	-	6,567

業委員會  
分析表  
105年度

單位：新臺幣千元

經 費 之 用 途 分 析				合 計
門 其 他	資 設 備 購 置	本 其 他	門 其 他	
-	-	-	-	2,700
-	-	-	-	4,400
-	-	-	-	6,567

委 辦 計 畫	計 畫 起 訖 年 度	委 辦 內 容	委 辦	
			經 常	
			用 人 費 用	業 務 費 用
(6)農地利用及管理業務人員之培育與訓練計畫	105-105	整合推動模式之作法及進行創新研究，完善專區整體推動機制。 辦理農地利用及管理業務人員法規講習及業務交流座談會。	-	2,056
(7)農地利用管理法制研析暨法律諮詢服務計畫	105-105	1.協助並參與農地相關法令之檢討與修正。 2.針對農地管理法令及業務執行所生法律上之疑義，提供諮詢服務。 3.協助研析農地法規相關疑義，並配合本會法規講習支援講師事宜。 4.邀集嫺熟農地法令實務之地方行政人員或專家學者等組成諮詢小組，共同探討相關法律問題並藉以培養地方種子師資人員。	-	949
(8)加強農地管理資訊系統計畫	105-105	1.建構農地空間資料之串連檢核體系(如現地勘查APP、農地管理法規檢核系統等)、新增及強化農地查核專區，以有效輔助農地管理，落實農地農用目的。 2.加強子系統間相互查詢、交叉比對之功能及統計報表輸出之內涵，以提供政策分析之參據。 3.維護既有農地管理資訊系統正常運作及辦理教育訓練，以利使用者妥善運用，並回饋系統之調整修正，使系統功能更加完備。	-	1,135
(9)產銷履歷驗證農產品通路效益提升計畫	105-105	辦理產銷履歷驗證農產品推廣行銷，如消費者廣宣活動、關鍵族群行銷、維運供貨資訊平臺、獎勵設立產銷履歷農產品專區及提供產銷履歷溯源餐廳服務等，提升消費者對於產銷履歷農產品的認知及認同。	1,500	4,000
(10)創新農業數位資訊服務	105-105	1.維運農業知識管理入口網及行動版，俾利行動裝置上網觀看；擴增農業知識入口網各項功能，有效協助會員從事個人知識管理，達成知識運用的便利性。 2.維護農業知識管理系統儀表板與系	500	3,000

業委員會  
分析表  
105年度

單位：新臺幣千元

經 費 之 用 途 分 析				合 計
門 其 他	資 設 備 購 置	本 其 他	門 其 他	
-	-	-	-	2,056
-	-	-	-	949
-	-	-	-	1,135
7,500	-	-	-	13,000
-	1,500	-	-	5,000

委 辦 計 畫	計 畫 起 訖 年 度	委 辦 內 容	委 辦	
			經 常	
			用 人 費 用	業 務 費 用
(11)強化農民組織共用業務 資訊服務	105-105	統排程人機管理介面，方便管理者注意系統內容維護事宜；定期提供本會知識工作者所關心的知識，有效形成知識網絡。 3.與各所屬機關及農業學術社團合作，編撰各類知識文件，擴增農業多樣知識內容。 4.辦理線上網站推廣活動，傳播農業知識入口網的知識內容及成果。 1.維護農、漁會共用版電子公文系統及公文自動化管理系統，並提供收發文端之問題專線諮詢及問題排除等服務。 2.配合農、漁會公文系統使用需求，提供系統異常狀況之諮詢服務及處理建議。	200	607
(12)農業資訊電子看板維運 計畫	105-105	維護本會農業資訊電子看板系統正常運作，提供影音轉換、製作圖卡及節目排播等服務。	-	3,500
(13)推動農業資訊開放資料 計畫	105-105	擴增農業開放資料(Open Data)項目，開發介接原始資料之程式，藉由民間產業創新作法提供農民及民眾便捷的服務，使大眾能感受到政府施政。	-	1,500
(14)推動農業研發成果制度 評鑑及培訓新創事業人 才	105-105	1.辦理農業科技跨領域人才培訓。 2.辦理非本會所屬之試驗研究機關(構)研發成果管理制度評鑑。	1,200	1,497
(15)健全農田水利會營運管 理制度研擬與推動	105-105	1.辦理農田水利會業務檢查資料及會議結論彙編。 2.辦理農田水利事業改進措施研擬與推動。 3.辦理農田水利事業經營績效評估作業。	1,051	594
(16)提升動物福利計畫	104-107	1.辦理動物保護公共政策國際資訊蒐集、行政管理及法律專業研析，建置動保領域公共政策溝通平臺。 2.動物保護業務網路資訊系統建置、改版、擴充功能與維護。 3.規劃我國動物保護領域非政府組織	2,500	14,201

業委員會  
分析表  
105年度

單位：新臺幣千元

經 費 之 用 途 分 析				合 計
門 其 他	資 設 備 購 置	本 其 他	門 其 他	
-	-	-	-	807
-	-	-	-	3,500
-	-	-	-	1,500
-	-	-	-	2,697
-	-	-	-	1,645
-	-	-	-	16,701

委 辦 計 畫	計 畫 起 訖 年 度	委 辦 內 容	委 辦	
			經 常	
			用 人 費 用	業 務 費 用
(17)印製鮮乳標章計畫	105-105	營運能力之系統性輔導制度。 4. 辦理全國動物科學應用機構監督報告審查、實驗動物技術諮詢輔導並發行實驗動物年度人道管理年報，落實實驗動物人道運用管理。 5. 規劃屠宰場人道屠宰作業自主管理及外部查核輔導機制。 6. 規劃檢討流浪犬及家犬數量調查模式並辦理調查。 1. 依據乳廠生產鮮乳成品規格之需要，印製25種不同容量規格之鮮乳標章，預估印製3.5億枚標章。 2. 鮮乳標章印製後之委託倉儲管理、輸送作業及廢棄標章之銷毀。	229	1,856
(18)優良畜產品安全查驗計畫	105-105	1. 辦理國產豬肉、牛肉、牛乳產品品質衛生安全檢測。 2. 推動鮮乳標章及優質羊乳標章認證制度，並規劃現行鮮乳標章及優質羊乳標章導入台灣優良農產品驗證制度。 3. 推動國產牛肉台灣優良農產品驗證制度。	-	1,984
(19)國產優質禽品品質管理檢驗工作	105-105	1. 強化國產優質禽品之驗證工作，依據重點危害項目加強檢驗，檢驗項目包含抗生物質、動物用藥及重金屬等。 2. 辦理外銷禽品出口前檢驗工作，確保出口禽品品質。	-	3,200
(20)推動畜牧場永續資源服務體系	105-108	1. 成立廢水再利用服務體系。 2. 推動畜牧場廢水施灌農作個案再利用取代灌溉用水。 3. 示範推廣污染熱區及地層下陷區畜牧場設置雨水收集系統。 4. 成立國產畜牧業污染防治設施廠商平臺。	-	4,000
(21)優質禽畜糞堆肥檢驗計畫	105-105	協助禽畜糞堆肥場業者辦理堆肥原料與成品成分分析檢測及原料逆向追蹤抽驗。	-	1,850

業委員會  
分析表  
105年度

單位：新臺幣千元

經 費 之 用 途 分 析		合 計	
門 其 他	資 設 備 購 置	本 其 他	門 其 他
-	-	-	2,085
-	-	-	1,984
-	-	-	3,200
-	-	-	4,000
-	-	-	1,850

委 辦 計 畫	計 畫 起 訖 年 度	委 辦 內 容	委 辦	
			經 常	
			用 人 費 用	業 務 費 用
(22)飼料登記證核發及管理計畫	105-105	1.辦理飼料或飼料添加物輸入及製造登記證核發、展延、補發、換發、變更。 2.辦理加強飼料及飼料添加物抽驗監測工作。 3.由各地方政府至所轄飼料廠及畜禽飼料戶抽驗飼料品質，違反規定者除依法處分外，並加強列管輔導改進。 4.辦理飼料衛生安全講習，教導飼料廠及自配戶生產衛生安全之飼料。	50	670
(23)進口飼料查驗計畫	105-105	辦理業者報驗、抽樣、檢驗、發證及簽審通關等查驗作業，工作內容包括文件審核、現場查核及取樣檢驗。	120	6,056
(24)寵物食品安全監控計畫	105-105	1.辦理寵物食品國際資訊蒐集、專業研究分析及調查。 2.抽驗監督及促進市售寵物食品之製造流程及產銷的自主管理，期能有效穩定寵物食品營養成分，以防範寵物食品原料摻雜及有害物質。	300	900
(25)基因改造飼料或飼料添加物查驗登記計畫	105-105	辦理基因改造飼料或飼料添加物查驗登記之受理申請、安全性審查、檢驗及發給登記許可證及許可證之展延、補發、換發或變更等事宜。	10,400	46,041
(26)優良農產品查核及檢驗計畫	105-105	辦理市售優良農產品標章、標示稽查及抽驗等工作。	490	1,510
(27)加強優良農產品驗證管理及推廣計畫	105-105	1.推動健康農業政策，加強CAS標章及CAS優良農產品之監督與管理。 2.提升消費者認同，提高產品查驗效率，加強CAS產品品質與衛生安全之抽驗及追蹤管理。 3.辦理CAS優良農產品宣導工作，增加消費者對國產農產品的認知與信賴。 4.辦理CAS驗證風險分析及管理工作，確保CAS標章公信力。 5.辦理教育訓練，提升CAS驗證稽核能力及業者自主管理能力。	3,900	9,520

業委員會  
分析表  
105年度

單位：新臺幣千元

經 費 之 用 途 分 析			
門 類	資 本	門 類	合 計
其 他	設 備 購 置	其 他	
-	-	-	720
-	-	-	6,176
-	-	-	1,200
-	7,000	-	63,441
-	-	-	2,000
-	-	-	13,420

委 辦 計 畫	計 畫 起 訖 年 度	委 辦 內 容	委 辦	
			經 常	
			用 人 費 用	業 務 費 用
(28)加強有機畜產品查核及檢驗計畫	105-105	6.辦理消費者、業者風險溝通工作，提升食品安全共識。 7.強化CAS制度與國際接軌，促進產業升級。 辦理國產及進口有機畜產品查核及檢驗。	47	361
(29)建構大宗國產農產品供應鏈管理計畫	105-105	1.建置大宗國產農產品包括豬肉、雞肉、蛋品等畜禽產品，以及3類蔬果各2項之供應鏈資訊(包括各項農產品之產業基礎資料庫、風險評估結果、生產管理資訊、第三方查核結果等)共享平臺。 2.依據各項農產品之產業特性分別成立風險分析專家群進行風險評估。 3.建立各項農產品之風險管理模式及建構產業鏈之風險溝通模擬體系。 4.依據原料之風險評估結果，供應鏈上下游關係及使用需求等因素，優先選擇重點產業經營業者辦理後續之上線運作，並開辦訓練課程，協助國內農產品生產及管理業者提升自主管理及監控能力。 5.建構大宗國產農產品供應鏈服務平臺，提供生產者、使用者相關諮詢服務。 6.研究及邀請國外專家分享國外農產品供應鏈管理模式。	3,500	12,000
(30)農場見習實施作業計畫	105-105	1.辦理農場見習說明會。 2.辦理農場分區審查、契約簽訂及農場主教學指導訓練。 3.媒合學員及青年至農場見習，提供青年農民從事農業實務操作之訓練。 4.辦理農場見習查核及見習學員追蹤輔導，健全計畫管考及督導機制。	90	815
(31)強化農民福利資料管理系統效益計畫	105-105	1.輔導農會完備農民健康保險及全民健康保險第三類被保險人之基本資料並將納入資訊化管理。	-	6,250

業委員會  
分析表  
105年度

單位：新臺幣千元

經 費 之 用 途 分 析					
門 類	資 本	門 類	合 計		
其 他	設 備 購 置	其 他			
-	-	-	408		
-	3,500	-	19,000		
-	-	-	905		
-	-	-	6,250		

委 辦 計 畫	計 畫 起 訖 年 度	委 辦 內 容	委 辦	
			經 常	
			用 人 費 用	業 務 費 用
(32)辦理雙邊諮商協議之國際農業合作計畫	105-105	2. 建立農民福利資料資訊與外部機關資料勾稽比對機制。 3. 建構直轄市、縣市政府督導、查核機制。 1. 依據歷次臺泰農業會議結論，辦理作物遺傳資源之收集、保存與鑑定、農業產業合作、畜禽繁養殖管理及種原保存、鑑定與評估技術、灌溉管理、坡地災害系統及技術教育訓練等合作交流計畫。 2. 依據104年第9屆臺越農業合作會議及104年第6屆臺菲農業合作會議決議，辦理動物(含水產)遺傳資源種原交換與保存、鑑定技術、農業技術能力建構、農業資材技術與產業合作等合作交流計畫。 3. 配合政策目標及與合作國家洽談之結論，積極拓展與東協及其他新興國家(如汶萊、緬甸、卡達、南非、印度、匈牙利等)之合作關係，辦理如生物性農業資材、有機農業、飼料、設施等產業鏈研討會、臺歐盟植物品種保護技術研討會議等，以協助我國相關產業與該等國家建立通路，並藉由辦理農業人員能力建構研習班等，與該等國家農業人員建立聯繫管道與合作關係。	-	1,597
(33)辦理國際農業組織活動及研討會	105-105	依據參與相關國際組織活動之結論，辦理APO、APEC、APAARI及AARDO等國際組織之國際研討會、訓練班等相關活動。	-	4,500
(34)辦理簽審通關共同作業平臺維運及功能擴充	105-105	提供本會農林漁畜各簽審業務單位與通關業者間即時性網路通關的諮詢與障礙排除，辦理線上單證比對等電子簽章業務，確實達到貿易便捷及簡化的目標，並與關港貿單一窗口介接，使我國於通關之相關規定及作法與國際同步。	-	1,000

業委員會  
分析表  
105年度

單位：新臺幣千元

經 費 之 用 途 分 析			
門 其 他	資 設 備 購 置	本 其 他	門 其 他
-	-	-	1,597
-	-	-	4,500
-	-	-	1,000

委 辦 計 畫	計 畫 起 訖 年 度	委 辦 內 容	委 辦	
			經 常	辦 常
			用 人 費 用	業 務 費 用
(35)行銷人才培訓及農產品行銷輔導	105-105	1.辦理行銷人才培訓講座、國際論壇及研討會，提供市場資訊及專業行銷知能。 2.辦理海外貿易訪問團，輔導國內業者組團參觀目標市場舉辦之國際食品展及拜訪當地行銷通路，協助業者掌握海外市場。	3,750	11,250
(36)農業綜合調查	105-105	1.分按旬別、季別及年別辦理畜禽產品價格、產量及生產成本調查。 2.辦理養豬頭數調查，並根據調查結果估測毛豬供應量。 3.定期發布畜牧類農情資訊，供產銷預警之用。 4.檢討改進農家所得內涵，辦理農家所得抽樣調查，併家庭收支調查資料，推計農家所得。	-	-
(37)加強會計輔導與查核	105-105	選定受補助單位為查核對象，依採購法程序委託民間專業機構查核其會計事務、內部控制等之處理情形，並作成查核報告供參。	755	323
(38)農科園區清淨水產種苗養殖示範場建置計畫	105-105	在園區目前已運作之「水族動物進出口控管系統」基礎上，進一步整合進駐廠商及專業學研單位，建立可商業運作、量產之清淨水產種苗養殖場模組、疾病控管機制及標準作業流程，未來除可穩定提供相當數量之清淨水產種苗，相關軟硬體設施並可成為廠商觀摩及仿效學習之示範場，有效協助、輔導國內相關業者建立養殖場疾病控管制度，提升臺灣水產養殖產業之永續發展。	493	507
(39)農科特色商品結合文創產業發展計畫	105-105	1.配合農科主題館，評估文創商品或紀念品展示所帶來之經濟效益，以設計符合農科意象之文創衍生性商品。 2.透過農科進駐廠商優質農業生技產品專頁平臺，構思設計園區廠商不同產品組合模式，讓參訪農科園區	-	449

業委員會  
分析表  
105年度

單位：新臺幣千元

經 費 之 用 途		分 析	
門 其 他	資 本 門 其 他	合 計	合 計
-	-	-	15,000
17,100	-	-	17,100
-	-	-	1,078
-	-	-	1,000
-	-	-	449

委 辦 計 畫	計 畫 起 訖 年 度	委 辦 內 容	委 辦		
			經 常		
			用 人 費 用	業 務 費 用	
3.5851011100 農業發展	(40)建構農業增值國際化及 優質化的營運環境	105-105	或觀光工廠的民眾，可便利購買物 超所值的伴手禮。另輔導園區廠商 參加農委會年度伴手禮徵選活動。 促使農業增值產業營運環境朝向更自 由化、國際化及便捷化，建立出口管 理體系，提高軟硬體服務效能，並提 供專業技術服務及高效率檢疫服務， 吸引國內大型企業及外資投資。	10,023	18,777
	(1)農田水利建設督導管考 及技術提升	102-105	1.辦理農地重劃、早期農地重劃區農 水路更新改善先期規劃、設計、監 造、土地分配與地籍測量作業、地 質鑽探試驗及分析、農地重劃人員 訓練及業務檢討等業務。 2.辦理農田水利工程業務督導管考、 技術改進及系統維護。 3.辦理農田水利生態工程推廣與節能 減碳應用。 4.辦理農田水利天然災害防救、農業 防災整合資訊平臺。 5.辦理農田水利入口網站維護。 6.辦理提升農業水資源利用效率。 7.辦理灌排渠道水質監測調查及技術 輔導。 8.辦理農田水利會灌區外工程審查及 品質技術服務、推動農田水利事業 輔導機制及灌區外營運管理機制。 9.辦理「黃金廊道農業新方案暨行動 計畫」相關活動、宣傳與計畫之推 動及管考。	45,607	146,428
	(2)農地資訊雲建置計畫	105-105	1.配合NGIS2020政策方向，規劃農地 資訊雲端系統之架構與作業機制， 彙整包含人、水、產業、福利、統 計等之農地基礎資料，同時整合跨 部會之相關農地資料，建立具多元 應用之農地巨量資料庫。 2.擴充臺灣農地資訊服務網(TALIS)	-	16,500

業委員會  
分析表  
105年度

單位：新臺幣千元

經 費 之 用 途 分 析			
門 類	資 本	門 類	合 計
其 他	設 備 購 置	其 他	
-	-	8,100	36,900
-	4,300	-	196,335
-	-	-	148,535
-	1,500	-	18,000

委 辦 計 畫	計 畫 起 訖 年 度	委 辦 內 容	委 辦	
			經 常	
			用 人 費 用	業 務 費 用
(3)智慧農業整合計畫	105-105	<p>功能，強化底圖發布、決策分析、數值資料圖資自動化模組等功能，並擴充更新農地利用主題圖資，建立圖資流通與分享機制。</p> <p>3.建立相關產業輔導資訊、擴充農地資源空間規劃系統與農業經營專區管理資訊平臺功能，協助農地資源合理利用並加強農地空間資訊管理功能，以提升各市(縣)政府執行效率。</p> <p>4.擴增農地取得模式與農地儲備具代管代營等功能開發，強化農地集中化管理之支援系統功能，並加強相關系統間(如活化休耕農地、農民學院學員專區、公有耕地放租等)之功能連結，協助農會人員盤點、掌握，進而以調整農業人力結構引導經營權釋出、休耕或閒置農地之復耕並具集中利用之效果，深化農地銀行之應用，達成使用者導向之一站式服務目標。</p>	5,000	4,500
(4)畜牧場地理資訊系統	105-105	<p>1.辦理畜牧場地理位址資料之檢核與複查。</p> <p>2.研發畜牧廢水施灌農作個案許可申請案追蹤管理，運用地圖顯示施灌</p>	-	2,500

業委員會  
分析表  
105年度

單位：新臺幣千元

經 費 之 用 途 分 析		合 計	
門 其 他	資 本 其 他	門 其 他	合 計
其 他	設 備 購 置	其 他	
-	2,300	-	11,800
-	500	-	3,000

委 辦 計 畫	計 畫 起 訖 年 度	委 辦 內 容	委 辦	
			經 常	
			用 人 費 用	業 務 費 用
(5)重劃區緊急農水路改善 督導管考及技術提升	103-105	作業區域變化與土壤、地下水及作物等相關監測數據變化趨勢與相關統計。 3.開發畜產推廣人員待辦事項與通知機制，即時處理緊急污染事件及列出範圍內輔導畜牧場。 辦理農地重劃區緊急農水路各項申辦案件彙整、現勘、審議、經費控管、工程進度管考、執行成果彙總等業務，並研析計畫推動效益及規劃後續執行相關機制。	4,000	11,000
4.5251011200 農業科技研究發展			72,297	133,456
(1)加強產學合作研發與體系推動	105-105	1.辦理研發成果商機媒合，產學合作業者經驗分享觀摩。 2.統籌辦理農業產學合作計畫審查與結案，提高計畫品質與篩選品質。 3.針對90-103年度推動之產學計畫進行產業效益調查與分析。 4.產學資訊交流平臺維運。 5.研議產學合作推動改進之措施。	7,000	6,570
(2)赴南非、巴西與澳洲申請番石榴與荔枝品種權策略與營運規劃研究	105-105	選定合作國家(如南非、澳洲及巴西等)，研擬及進行臺灣棗、荔枝、番石榴等熱帶果樹優良品種、相關資材於海外智財權及跨國營運產官學參與模式草案，邀集國內業者參與並建構合作模式。	-	2,493
(3)加強與APEC進行降低糧損技術與產業發展之國際合作	105-105	1.協助籌辦「APEC加強公私部門夥伴關係降低零售與消費端之糧食損失研討會」，邀請APEC會員體及國際產業相關公私部門代表分享降低零售與消費端糧損之最佳範例，並提出建議改善方案。 2.召開專家諮詢會議，針對零售與消費端糧損進行深入探討，建立糧損評估方法論，提出該階段糧損之改善方案及政策建議；綜整歷年各產業供應鏈之糧損評估方法論，提出	-	3,475

業委員會  
分析表  
105年度

單位：新臺幣千元

經 費 之 用 途 分 析					
門 類	資 本	門 類	合 計		
其 他	設 備 購 置	其 他			
-	-	-	15,000		
5,488	11,090	-	222,331		
-	-	-	13,570		
-	-	-	2,493		
-	-	-	3,475		

委 辦 計 畫	計 畫 起 訖 年 度	委 辦 內 容	委 辦	
			經 常	
			用 人 費 用	業 務 費 用
(4)加強與國際稻米研究所合作	105-105	於2020年達成降低糧損10%目標之研析報告及APEC行動計畫芻議。 3.蒐集降低零售與消費端糧損之最佳範例，建置降低零售與消費端糧損之工具箱與解決方案資料庫；更新並持續擴充穀類、蔬果、漁畜供應鏈之工具箱與解決方案資料庫。 4.參加APEC相關會議，說明及推廣網站，並蒐集各會員意見進行修改與定期更新。 1.與IRRI就國際參與、人才培育、種原引入及技術交流等項目進行合作，期建立長期永續性合作模式。 2.進行水稻品種開發計畫、評估和試驗並派員參與IRRI培訓課程，由IRRI推薦我方專家赴FAO等其他國際農業組織受訓或參與研討會。 3.透過IRRI支持我方參與水稻(GRiSP)、玉米及小麥(CIMMYT)等多邊區域性或全球性合作研究計畫及資料分享，在農業研究、推廣及國際人道援助上貢獻心力。	-	11,500
(5)穩定農業所得政策與策略之研究	105-105	1.持續研析洽簽加入區域經濟整合(TPP/RCEP)對我國農業部門可能的衝擊、利基與積極性作為，借鏡國外經驗、方法或模式及談判情勢，精進並更新我方加入TPP/RCEP等自由化對農業之影響評估，提出我國因應之農業戰略，作為產業調整參考。 2.提出經貿自由化下我國農業經營環境及所得穩定之建構策略，提供即時決策支援，強化農業政策品質。	1,100	1,670
(6)強化農業政策決策訊息蒐集分析與計畫先期規劃之研究	105-105	1.蒐集主要國家(美國、加拿大、日本、韓國、紐、澳、歐盟及中國大陸)農業政策法規與經濟發展趨勢之相關資訊。 2.針對上年度農業政策領域科技計畫	-	1,800

業委員會  
分析表  
105年度

單位：新臺幣千元

經 費 之 用 途 分 析				合 計
門 其 他	資 設 備 購 置	本 其 他	門 其 他	
-	-	-	-	11,500
-	-	-	-	2,770
-	-	-	-	1,800

委 辦 計 畫	計 畫 起 訖 年 度	委 辦 內 容	委 辦	
			經 常	
			用 人 費 用	業 務 費 用
(7)精進農業統計抽樣調查精確度	105-105	<p>之研究成果，辦理成果發表研討會及萃取可行之政策建議。</p> <p>3.針對當前重大農業政策課題或臨時性重要議題，舉辦研討會、座談會或小型專題研究。</p> <p>1.建置農家所得調查、畜牧生產成本調查、農家戶口調查抽樣設計之資訊化。</p> <p>2.強化農業統計調查人員及統計資訊人力之專業培訓。</p> <p>3.整合與數位化98-104年畜禽附帶調查及有效提升受查者調查意願。</p> <p>4.研究畜牧生產成本實地訪問調查，提升調查資料之代表性與可用性。</p>	2,180	-
(8)ICT技術開拓農產品行銷營運新模式	105-105	<p>1.建置及充實營養食材知識庫內涵。</p> <p>2.建置個人飲食雲平臺及個人飲食日誌APP。</p> <p>3.建立醫院營養諮詢門診查詢食材營養知識庫作業SOP及提供服務訓練課程。</p> <p>4.辦理宣導活動，並引薦參加營養諮詢門診。</p>	3,500	6,500
(9)農地資源永續利用之研究	105-105	<p>1.蒐集與分析國外農地施政相關作法。</p> <p>2.研究創造產業加值之農地利用模式，研擬我國可實際操作之機制與措施。</p> <p>3.研究有效引導農地農用之策略、誘因機制及配套措施，提出我國農地法制調整建議。</p>	-	2,025
(10)國際組織農貿議題之研究	105-105	<p>1.因應WTO新回合農業談判進展，充實談判資料庫，並研析談判結果對我國農業之衝擊，擬定我國因應對策與談判之立場。</p> <p>2.蒐集OECD、FAO、G20等重要國際組織農業相關活動與議題，提供參與相關活動時之參考。</p>	-	2,411
(11)農業產業人力發展綜合	105-105	<p>1.建立職能基準與職能導向發展課程</p>	1,800	7,876

業委員會  
分析表  
105年度

單位：新臺幣千元

經 費 之 用 途 分 析		合 計	
門 其 他	資 設 備 購 置	本 其 他	門 其 他
5,088	-	-	7,268
-	-	-	10,000
-	-	-	2,025
-	-	-	2,411
-	-	-	9,676

委 辦 計 畫	計 畫 起 訖 年 度	委 辦 內 容	委 辦	
			經 常	
			用 人 費 用	業 務 費 用
規劃之研究		；建構農業訓練品質管理制度；發展農業能力檢核及青年從農學習地圖與發展模型等研究。 2. 探討產業價值鏈關鍵人力輔導、青年農民組織參與、跨域合作與在地支持模式，及潛在與利基市場分析、資訊之應用等輔導模式；分析並盤點農業知識架構，以建立產業價值鏈輔導角度，引導農民組織跨域合作，攬用跨域專業人才投入農業，促進新世代農民拓展經營範疇、創新經營模式。 3. 分析國內外產業引進外國勞力之管理與利弊，就農業產業人力供需調度與運作，及組織人力調整輔導等進行探討研究。		
(12) 農業計畫管理與資訊服務	105-105	1. 提供「農業計畫管理系統」營運所需之資訊系統與服務。 2. 農業計畫管理新功能開發服務。	10,406	7,500
(13) 強化農業科技計畫管理暨績效考評機制	105-105	1. 強化本會年度科技計畫管理暨績效考評機制，辦理本會年度科技計畫管考及本會所屬試驗研究機構第5次績效評估作業。 2. 農業科技研發資料盤點，與農業科技研發資料增值分析與整合應用。	2,845	4,500
(14) 智慧農業產銷行動增值應用服務計畫	105-105	1. 分析智慧行動化農產運銷理貨作業流程。 2. 研發智慧農業產銷管理行動增值應用服務，提升農產品進貨、集貨作業管理效率。 3. 發展跨系統資訊整合中介軟體。 4. 輔導用戶應用行動服務，並進行實際場域驗證，以確保應用服務之可行性，收集並分析導入成效，做為複製與推廣之可信度說明資訊。 5. 持續提供穩定的系統作業環境和優質資訊服務。	-	3,500
(15) 全國推廣動物認領養平	105-105	1. 介接或開放刊登權限予民間相關動	400	641

業委員會  
分析表  
105年度

單位：新臺幣千元

經 費 之 用 途 分 析			
門 項	資 本	門 項	合 計
其 他	設 備 購 置	其 他	
-	1,500	-	19,406
-	-	-	7,345
-	4,000	-	7,500
-	-	-	1,041

委 辦 計 畫	計 畫 起 訖 年 度	委 辦 內 容	委 辦	
			經 常	
			用 人 費 用	業 務 費 用
臺整合計畫		保團體，新增認養活動行事曆，建置全國動物認領養平臺推播APP，並持續維護系統功能正常運作與定期資安防護。		
(16)農業資通訊應用輔導與推動計畫	105-105	2.持續增加平臺曝光度，增加民眾使用意願。 1.推動農業創新資通訊科技應用。 2.強化農業資通訊輔導服務。 3.協助落實農業資通訊計畫執行績效。	4,874	2,541
(17)農業影音綜合應用計畫	105-105	1.持續擴充農業虛擬博物館影音內容，新增本會及所屬機關製作之農業影音與電子書，提供編輯詮釋資料，辦理數位典藏等服務。 2.維運農業虛擬博物館網站，包含農業資訊電子看板直播功能。 3.配合政策宣導需要，製作政策宣導影音。 4.延續樂活農村系統影音，製作高畫質樂活農業影集。 5.利用網際網路或本會農業資訊電子看板直播本會重要會議或宣導活動。	-	7,650
(18)推動CAS優良農產品生產追溯	102-105	1.擴散「台灣優良農產品管理入口網」功能，完成行動管理應用程式介接雲端系統。 2.篩選和輔導肉品、蛋品、即食餐食、釀造食品、點心食品、水產品及截切蔬果等優良農產品經營業者建立追溯資訊，並上線提供資訊服務，之後再拓展至其他農產品項目和農產品經營業者。	1,526	2,634
(19)推動農業行動化資訊傳遞平臺	102-105	1.賡續規劃建置各項農業主動服務。 2.擴建主動多元發布服務體系，設計新主動服務項目，維運簡訊、傳真、電子郵件及行動化訊息發布系統，提供完整服務。 3.透過便利農業訊息發布，提升農民	1,000	1,750

業委員會  
分析表  
105年度

單位：新臺幣千元

經 費 之 用 途 分 析			
門 類	資 本	門 類	合 計
其 他	設 備 購 置	其 他	
-	-	-	7,415
-	-	-	7,650
-	840	-	5,000
-	2,750	-	5,500

委 辦 計 畫	計 畫 起 訖 年 度	委 辦 內 容	委 辦	
			經 常	
			用 人 費 用	業 務 費 用
(20)建置農業統計指標互動 資訊服務	102-105	生活品質與農業產業發展。 1. 優化查詢網頁，結合視覺化及動態之網頁查詢功能。 2. 開發重要農業統計線上互動統計圖表。 3. 研究開發本會主力農家所得調查調查表線上填報功能。 4. 開發農業統計調查數位教材並維運線上學習平臺。	-	-
(21)「優客里鄰」跨域整合 產銷連結及體系推動計 畫	105-105	1. 設立跨域價值體系推動中心，提供商轉營運平臺整合性服務 2. 引進國外智慧科技應用服務技術，鼓勵國內資服業者應用科研成果發展智慧科技創新解決方案。 3. 建立農產生產及集貨示範推動營運平臺。 4. 辦理智慧展示、論壇及研討會等推廣活動。	5,800	7,200
(22)農田水利水路基本設計 檢討及研究	105-105	1. 針對施工縫設計原則及施工工法缺失部分進行成本與效益分析，並提出設計原則及改善對策。 2. 持續就牡蠣殼透水磚示範水路進行相關生態調查。	800	640
(23)農業科技產業發展策略 分析	105-105	1. 完備亮點產業市場推動策略，串聯智財布局、國際行銷、產業加值策略等，設定最適市場策略，辦理產業資訊座談會及大型研討會，發揮各項亮點產業產學研聯盟平臺功能。 2. 試營運農科院農業知識服務中心；推動重點農業科技產業全球運籌，滾動研究現有10項重點產業各個目標市場布局，挑選出5項具潛力的新興產業，進一步研究發展策略與市場布局。 3. 培育產業研究人才，針對潛力亮點產業積極建立全球市場資訊來源管道，建立國際合作夥伴，綜整重點	8,300	10,884

業委員會  
分析表  
105年度

單位：新臺幣千元

經 費 之 用 途 分 析					
門 其 他	資 設 備 購 置	本 其 他	門 其 他	合 計	
400	2,000		-		2,400
-	-		-		13,000
-	-		-		1,440
-	-		-		19,184

委 辦 計 畫	計 畫 起 訖 年 度	委 辦 內 容	委 辦	
			經 常	
			用 人 費 用	業 務 費 用
(24)科技農企業創新輔導	105-105	科技產業目標市場議題並篩選國外重要技術展覽與廠商，完成5項國外目標市場考察。 1. 維運科技農企業服務窗口，引介科技農企業營運所需人才及輔導資源，並做為農企業與政府機關構重要的溝通橋樑。 2. 輔導科技農企業跨領域整合，強化科技農企業多元創新及體系運作。 3. 藉由辦理獎項選拔，推動科技農企業營運創新。	8,500	18,412
(25)推動微生物肥料產業化	105-105	1. 強化微生物肥料產品製劑開發技術與商品菌種檢測技術。 2. 建立微生物研發成果商品化可行性篩選平臺。 3. 建立作物栽培之微生物肥料綜合應用技術，並辦理微生物製劑國際合作與市場探勘。	3,600	6,400
(26)農業科專計畫推動執行暨績效管理	105-105	1. 協辦農業科專計畫推動與管理。 2. 協助進行業界科專計畫之受理、安排審查、實地訪視及管考等行政作業。 3. 農業科專計畫之績效評估作業。 4. 持續維運農業科技專案計畫網站。 5. 探討農業產業技術研發關鍵成功因素與案例研究。 6. 辦理業界科專10週年成果發表活動。	7,450	4,084
(27)發展設施農業產業之市場研究及經濟效益分析研究	103-106	1. 進行我國不同類型設施農業之設施樣態、作物種類及產品市場之基礎調查研究。 2. 分析我國設施農業產業環境與經濟效益。 3. 探討我國不同類型設施農業之市場利基、競爭優勢、外銷模式及設施需求市場。	-	1,700
(28)農業設施海外商業模式建構與推廣策略	105-105	1. 透過次級資料收集並篩選出1個標竿國，實地拜訪當地推動之官方機	1,216	3,900

業委員會  
分析表  
105年度

單位：新臺幣千元

經 費 之 用 途 分 析			
門 類	資 本	門 類	合 計
其 他	設 備 購 置	其 他	
-	-	-	26,912
-	-	-	10,000
-	-	-	11,534
-	-	-	1,700
-	-	-	5,116

委 辦 計 畫	計 畫 起 訖 年 度	委 辦 內 容	委 辦	
			經 常	
			用 人 費 用	業 務 費 用
(29)農科園區動物疫苗查廠 規範訓練暨國際拓商	105-105	構、農業學校與企業，了解其合作模式與分工，解析其合作模式。 2. 參加國際大型農業設施研討會，蒐集國際發展趨勢，進行至少4個標竿個案研究，探討關鍵競爭者之企業策略，關注所提供的主要產品定位與目前供應狀況，分析適合應用於東南亞地區之農業設施技術與設備。 3. 持續蒐集標竿國當地蔬菜種植、相關農業設施輔助等資訊，連結當地網絡，與農業試驗單位共同規劃農業設施設立與推廣項目。 4. 辦理國際標竿國推動農業設施產業政策分享會及國際研究會與國際企業個案分析分享會。 1. 辦理國際專家來臺講授PIC/S GMP 規範講習訓練課程。 2. 邀請國際專家來臺進行PIC/S GMP 實地查廠作業實務說明。 3. 邀集國內動物疫苗及佐劑等相關業者前往法國巴黎拜訪當地國際知名之佐劑製造商Seppic公司，洽談未來技術交流或商業合作等議題。 4. 辦理國內動物疫苗學術研討會。	-	3,200
5.6851012400 老年農民福利津貼			18,000	6,617
(1)執行老年農民福利津貼 核發業務	105-105	1. 老農津貼申請案件之收件、分類、審查與資料輸入電腦。 2. 經比對申領人之請領資格後，辦理合格案件之核定、核付作業並委託合作金庫商業銀行以電腦媒體轉帳匯入申請人帳戶。 3. 申請案件掃描建檔。 4. 核發業務檔案之建置及維護。	18,000	6,617

業委員會  
分析表  
105年度

單位：新臺幣千元

經 費 之 用 途 分 析					
門 其 他	資 設 備 購 置	本 其 他	門 其 他	合 計	
-	-	-	-	-	3,200
-	716	-	-	-	25,333
-	716	-	-	-	25,333

## 行政院農業委員會

### 立法院審議中央政府總預算案所提決議、附帶決議及注意辦理事項辦理情形報告表

中華民國 104 年度

項次	決議、附帶決議及注意事項內容	辦理情形															
(一)	<p>壹、總預算部分</p> <p>一、通案決議部分</p> <p>103 年度中央政府總預算釋股收入 380 億元不予保留。104 年度中央政府總預算釋股收入 380 億元如下表，倘財政狀況良好，原則不予出售；釋股對象以政府四大基金為限，釋股費用併同調整。</p> <table border="1" style="width: 100%; border-collapse: collapse; margin-top: 10px;"> <thead> <tr> <th style="width: 15%;">預算編列機關</th> <th style="width: 45%;">釋股標的</th> <th style="width: 40%;">釋股金額</th> </tr> </thead> <tbody> <tr> <td style="text-align: center;">財政部</td> <td>合作金庫金融控股公司</td> <td style="text-align: center;">45 億元</td> </tr> <tr> <td style="text-align: center;">交通部</td> <td>中華電信公司</td> <td style="text-align: center;">80 億元</td> </tr> <tr> <td style="text-align: center;">行政院</td> <td>台灣積體電路公司</td> <td style="text-align: center;">255 億元</td> </tr> <tr> <td colspan="2" style="text-align: center;">合計</td> <td style="text-align: center;">380 億元</td> </tr> </tbody> </table>	預算編列機關	釋股標的	釋股金額	財政部	合作金庫金融控股公司	45 億元	交通部	中華電信公司	80 億元	行政院	台灣積體電路公司	255 億元	合計		380 億元	遵照辦理。
預算編列機關	釋股標的	釋股金額															
財政部	合作金庫金融控股公司	45 億元															
交通部	中華電信公司	80 億元															
行政院	台灣積體電路公司	255 億元															
合計		380 億元															
(二)	<p>104 年度中央政府總預算案針對各機關及所屬統刪項目如下：</p> <ol style="list-style-type: none"> <li>1. 油料：統刪 30%；另隨同減列交通部辦理離島載客船舶油價補貼 0.07 億元、公路總局辦理公共運輸油價補貼 1.05 億元。</li> <li>2. 大陸地區旅費：統刪 10%。</li> <li>3. 委辦費：除人事行政總處、公務人力發展中心、中央選舉委員會及所屬、公務人員保障暨培訓委員會、警政署及所屬、外交部主管、教育部主管、法務部主管、勞工保險局、職業安全衛生署危險性機械及設備檢查與管理、動植物防疫檢疫局及所屬屠宰衛生檢查、畜禽藥物殘留檢測及檢疫偵測犬業務、衛生福利部落實長照十年計畫、推動長照服務體系及長照服務網業務相關預算、健全緊急醫療照護網絡、健全醫療衛生體系、醫事人力培育與訓練、推動身心障礙醫療復建網絡、社會救助業務、保護服務業務、規劃建立社會工作專業、推動性別暴力防治相關預算、食品藥物管理署科技發展工作及食品藥物管理業務相關預算、社會及家庭署辦理推展身心</li> </ol>	已遵照辦理，刪減相關預算並整編成 104 年度法定預算。															

## 行政院農業委員會

### 立法院審議中央政府總預算案所提決議、附帶決議及注意辦理事項辦理情形報告表

中華民國 104 年度

項次	決議、附帶決議及注意事項內容	辦理情形
	<p>障礙者福利服務相關預算、文化部主管不刪；智慧財產局、工業局工業技術升級輔導計畫、標準檢驗局及所屬辦理國家度量衡標準實驗室整體運作與發展及民生化學計量標準計畫統刪 1%外，其餘統刪 10%，其中大陸委員會、考試院、營建署及所屬、消防署及所屬、入出國及移民署、建築研究所、國防部所屬、財政部、國庫署、交通部、中央氣象局、觀光局及所屬、運輸研究所、農業委員會、茶業改良場、疾病管制署、中央健康保險署、社會及家庭署、新竹科學工業園區管理局及所屬、中部科學工業園區管理局及所屬、保險局改以其他項目刪減替代，科目自行調整。</p> <p>4. 一般事務費：除中央研究院、人事行政總處及所屬、國立故宮博物院、中央選舉委員會及所屬、立法院主管、公務人員保障暨培訓委員會、國家文官學院及所屬、監察院、警政署及所屬、外交部主管、體育署、法務部主管、智慧財產局、工業局工業技術升級輔導計畫、勞工保險局、衛生福利部落實長照十年計畫、推動長照服務體系及長照服務網業務相關預算、健全緊急醫療照護網絡、健全醫療衛生體系、醫事人力培育與訓練、推動身心障礙醫療復建網絡、社會救助業務、保護服務業務、規劃建立社會工作專業、推動性別暴力防治相關預算、食品藥物管理署科技發展工作及食品藥物管理業務相關預算、中央健康保險署、社會及家庭署辦理推展身心障礙者福利服務相關預算、國軍退除役官兵輔導委員會聘用照顧服務員及護理人員相關預算不刪外，其餘統刪 5%，其中總統府、國家發展委員會、國家通訊傳播委員會、公務人員退休撫卹基金監理委員會、營建署及所屬、消防署及所屬、空中勤務總隊、國防部所屬、賦稅署、臺北國稅局、高雄</p>	

## 行政院農業委員會

### 立法院審議中央政府總預算案所提決議、附帶決議及注意辦理事項辦理情形報告表

中華民國 104 年度

項次	決議、附帶決議及注意事項內容	辦理情形
	<p>國稅局、北區國稅局及所屬、中區國稅局及所屬、南區國稅局及所屬、關務署及所屬、財政資訊中心、教育部、國家圖書館、國立公共資訊圖書館、國立教育廣播電臺、國立海洋科技博物館、中小企業處、交通部、民用航空局、中央氣象局、觀光局及所屬、運輸研究所、原子能委員會、放射性物料管理局、核能研究所、水土保持局、農業試驗所、林業試驗所、種苗改良繁殖場、桃園區農業改良場、花蓮區農業改良場、衛生福利部、社會及家庭署、環境檢驗所、環境保護人員訓練所、海岸巡防署主管、新竹科學工業園區管理局及所屬、證券期貨局改以其他項目刪減替代，科目自行調整。</p> <p>5. 軍事裝備設施、房屋建築、車輛及辦公器具、設施及機械設備養護費：除人事行政總處及所屬、國立故宮博物院、中央選舉委員會及所屬、立法院主管、公務人員保障暨培訓委員會、國家文官學院及所屬、監察院、警政署及所屬、中央警察大學設施及機械設備養護費、外交部駐外機構業務計畫、體育署、法務部主管、衛生福利部落實長照十年計畫、推動長照服務體系及長照服務網業務相關預算、保護服務業務相關預算、食品藥物管理署科技發展工作及食品藥物管理業務相關預算、海洋巡防總局艦艇歲修及機械儀器養護費不刪外，其餘統刪 5%，其中國家安全會議、國史館臺灣文獻館、中央研究院、行政院、主計總處、國家發展委員會、考試院、公務人員退休撫卹基金監理委員會、內政部、營建署及所屬、消防署及所屬、入出國及移民署、國防部所屬、財政部、國庫署、賦稅署、臺北國稅局、高雄國稅局、北區國稅局及所屬、中區國稅局及所屬、南區國稅局及所屬、關務署及所屬、財政</p>	

## 行政院農業委員會

### 立法院審議中央政府總預算案所提決議、附帶決議及注意辦理事項辦理情形報告表

中華民國 104 年度

項次	決議、附帶決議及注意事項內容	辦理情形
	<p>資訊中心、國家圖書館、國立公共資訊圖書館、國立教育廣播電臺、國立海洋科技博物館、交通部、民用航空局、中央氣象局、觀光局及所屬、運輸研究所、公路總局及所屬、原子能委員會、放射性物料管理局、農業委員會、水土保持局、林業試驗所、特有生物研究保育中心、漁業署及所屬、衛生福利部、疾病管制署、中央健康保險署、環境保護署、環境檢驗所、環境保護人員訓練所、海岸巡防署主管、新竹科學工業園區管理局及所屬改以其他項目刪減替代，科目自行調整。</p> <p>6. 國內旅費：除中央研究院、人事行政總處及所屬、國立故宮博物院、中央選舉委員會及所屬、公務人員保障暨培訓委員會、國家文官學院及所屬、監察院主管、警政署及所屬、體育署、法務部主管、工業局工業技術升級輔導計畫、衛生福利部落實長照十年計畫、推動長照服務體系及長照服務網業務相關預算、健全緊急醫療照護網絡、健全醫療衛生體系、醫事人力培育與訓練、推動身心障礙醫療復建網絡、社會救助業務、保護服務業務、規劃建立社會工作專業相關預算、食品藥物管理署科技發展工作及食品藥物管理業務相關預算、社會及家庭署辦理推展身心障礙者福利服務相關預算不刪外，其餘統刪 5%，其中國史館臺灣文獻館、主計總處、國家發展委員會、考試院、內政部、營建署及所屬、消防署及所屬、役政署、入出國及移民署、空中勤務總隊、國防部所屬、賦稅署、臺北國稅局、高雄國稅局、北區國稅局及所屬、中區國稅局及所屬、南區國稅局及所屬、關務署及所屬、財政資訊中心、國家圖書館、國立公共資訊圖書館、國立教育廣播電臺、國立海洋科技博物館、交通部、中央氣象局、觀光局及所屬、運輸</p>	

## 行政院農業委員會

### 立法院審議中央政府總預算案所提決議、附帶決議及注意辦理事項辦理情形報告表

中華民國 104 年度

決 議 、 附 帶 決 議 及 注 意 事 項	辦 理 情 形
項 次	內 容
7.	<p>研究所、公路總局及所屬、原子能委員會、放射性物料管理局、農業委員會、水土保持局、衛生福利部、疾病管制署、社會及家庭署、環境保護署、環境檢驗所、環境保護人員訓練所、新竹科學工業園區管理局及所屬、檢查局、臺灣省政府改以其他項目刪減替代，科目自行調整。</p> <p>7. 國外旅費：除中央研究院、人事行政總處及所屬、國立故宮博物院、中央選舉委員會及所屬、立法院主管委員國會交流事務費、公務人員保障暨培訓委員會、國家文官學院及所屬、監察院、警政署及所屬、中央警察大學、外交部主管、體育署、法務部主管、衛生福利部落實長照十年計畫、推動長照服務體系及長照服務網業務相關預算、推動身心障礙醫療復建網絡、保護服務業務相關預算、食品藥物管理署科技發展工作及食品藥物管理業務相關預算、社會及家庭署辦理推展身心障礙者福利服務相關預算、文化部主管不刪外，其餘統刪 5%，其中行政院、主計總處、國家發展委員會、檔案管理局、飛航安全調查委員會、客家委員會及所屬、考試院、銓敘部、公務人員退休撫卹基金監理委員會、公務人員退休撫卹基金管理委員會、審計部、內政部、營建署及所屬、消防署及所屬、役政署、入出國及移民署、建築研究所、空中勤務總隊、國防部所屬、財政部、國庫署、賦稅署、臺北國稅局、高雄國稅局、北區國稅局及所屬、中區國稅局及所屬、南區國稅局及所屬、財政資訊中心、教育部、國民及學前教育署、青年發展署、國家圖書館、國立公共資訊圖書館、國立教育廣播電臺、國家教育研究院、國立海洋科技博物館、工業局、標準檢驗局及所屬、智慧財產局、水利署及所屬、中央地質調查所、交通部、民用航空局、</p>

## 行政院農業委員會

### 立法院審議中央政府總預算案所提決議、附帶決議及注意辦理事項辦理情形報告表

中華民國 104 年度

決 議 、 附 帶 決 議 及 注 意 事 項	辦 理 情 形
項 次	內 容
	<p>中央氣象局、觀光局及所屬、運輸研究所、公路總局及所屬、勞工保險局、勞動力發展署及所屬、職業安全衛生署、勞動及職業安全衛生研究所、僑務委員會、原子能委員會、輻射偵測中心、放射性物料管理局、核能研究所、農業委員會、林務局、水土保持局、農業試驗所、林業試驗所、水產試驗所、畜產試驗所、家畜衛生試驗所、特有生物研究保育中心、種苗改良繁殖場、高雄區農業改良場、漁業署及所屬、動植物防疫檢疫局及所屬、農糧署及所屬、衛生福利部、疾病管制署、中央健康保險署、社會及家庭署、環境檢驗所、環境保護人員訓練所、新竹科學工業園區管理局及所屬、中部科學工業園區管理局及所屬、南部科學工業園區管理局及所屬、檢查局、臺灣省政府、臺灣省諮議會、福建省政府改以其他項目刪減替代，科目自行調整。</p> <p>8. 出國教育訓練費：除中央研究院、人事行政總處及所屬、中央選舉委員會及所屬、公務人員保障暨培訓委員會、國家文官學院及所屬、警政署及所屬、外交部駐外機構業務計畫、法務部主管、食品藥物管理署科技發展工作及食品藥物管理業務相關預算、文化部主管不刪外，其餘統刪 5%，其中主計總處、國家發展委員會、公平交易委員會、飛航安全調查委員會、消防署及所屬、空中勤務總隊、國防部所屬、財政部、關務署及所屬、交通部、中央氣象局、原子能委員會、核能研究所、農業委員會、農業試驗所、水產試驗所、畜產試驗所、家畜衛生試驗所、特有生物研究保育中心、種苗改良繁殖場、臺中區農業改良場、臺南區農業改良場、高雄區農業改良場、花蓮區農業改良場、衛生福利部、疾病管制署、環境保護署、檢查局改以其</p>

## 行政院農業委員會

### 立法院審議中央政府總預算案所提決議、附帶決議及注意辦理事項辦理情形報告表

中華民國 104 年度

決 議 、 附 帶 決 議 及 注 意 事 項	辦 理 情 形
項 次	內 容
9.	<p>他項目刪減替代，科目自行調整。</p> <p>設備及投資：除資產作價投資、中央研究院、人事行政總處及所屬、中央選舉委員會及所屬、立法院主管、公務人員保障暨培訓委員會基本行政維持、國家文官學院及所屬、監察院、審計部、警政署及所屬、中央警察大學房屋建築及設備費、外交部駐外機構業務計畫、購置駐外機構館舍計畫與汰換駐外機構公務車預算、法務部主管、勞工保險局、動植物防疫檢疫局高雄分局檢疫行政大樓興建工程、衛生福利部健全緊急醫療照護網絡、健全醫療衛生體系、醫事人力培育與訓練、社會救助業務、保護服務業務相關預算、食品藥物管理署科技發展工作及食品藥物管理業務相關預算、中央健康保險署、社會及家庭署辦理推展身心障礙者福利服務相關預算、海岸巡防署臺北港海巡基地、海洋巡防總局艦艇大修經費及強化海巡編裝發展方案不刪；科技部增撥國家科學技術發展基金統刪 1%；文化部主管統刪 3%；國立故宮博物院故宮南部院區籌建計畫統刪 4%；教育部主管統刪 7%外，其餘統刪 8%，其中司法院、最高法院、最高行政法院、臺北高等行政法院、臺中高等行政法院、高雄高等行政法院、公務員懲戒委員會、法官學院、智慧財產法院、臺灣高等法院、臺灣高等法院臺中分院、臺灣高等法院臺南分院、臺灣高等法院高雄分院、臺灣高等法院花蓮分院、臺灣臺北地方法院、臺灣士林地方法院、臺灣新北地方法院、臺灣桃園地方法院、臺灣新竹地方法院、臺灣苗栗地方法院、臺灣臺中地方法院、臺灣南投地方法院、臺灣雲林地方法院、臺灣嘉義地方法院、臺灣高雄地方法院、臺灣屏東地方法院、臺灣臺東地方法院、臺灣花蓮地方法院、臺灣宜蘭地方法院、臺灣基隆地方</p>

## 行政院農業委員會

### 立法院審議中央政府總預算案所提決議、附帶決議及注意辦理事項辦理情形報告表

中華民國 104 年度

項次	決議、附帶決議及注意事項內容	辦理情形
	<p>法院、臺灣澎湖地方法院、臺灣高雄少年及家事法院、福建高等法院金門分院、福建金門地方法院、福建連江地方法院、考試院、公務人員退休撫卹基金監理委員會、內政部、役政署、國防部、財政部、賦稅署、臺北國稅局、高雄國稅局、北區國稅局及所屬、中區國稅局及所屬、南區國稅局及所屬、國有財產署及所屬、教育部、國民及學前教育署、國家圖書館、國立公共資訊圖書館、國立教育廣播電臺、國立海洋科技博物館、中央氣象局、觀光局及所屬、運輸研究所、公路總局及所屬、蒙藏委員會、農業委員會、家畜衛生試驗所、環境保護署、環境保護人員訓練所、海洋巡防總局、海岸巡防總局及所屬、金融監督管理委員會、銀行局、證券期貨局改以其他項目刪減替代，科目自行調整。</p> <p>10. 對國內團體之捐助與政府機關間之補助：除法律義務支出、中央研究院、警政署及所屬、外交部、教育部主管、法務部主管、勞工保險局、漁業署捐助各級漁會辦理臺灣地區各漁業通訊電臺營運輔導、衛生福利部捐助財團法人國家衛生研究院發展計畫、落實長照十年計畫、推動長照服務體系及長照服務網業務相關預算、社會救助業務、保護服務業務、健全緊急醫療照護網絡、健全醫療衛生體系、醫事人力培育與訓練、食品藥物管理署科技發展工作及食品藥物管理業務相關預算、中央健康保險署、社會及家庭署辦理長期照顧十年計畫及建置長期照顧服務體系暨推展身心障礙者福利服務相關預算、文化部主管、科技部對國家災害防救科技中心、財團法人國家實驗研究院與國家同步輻射研究中心之捐助不刪；經濟部科技預算、智慧財產局、工業局工業技術升級輔導計畫統刪 1%外，其餘統刪 5%，其中客家委員會</p>	

## 行政院農業委員會

### 立法院審議中央政府總預算案所提決議、附帶決議及注意辦理事項辦理情形報告表

中華民國 104 年度

決 議 、 附 帶 決 議 及 注 意 事 項	辦 理 情 形
項 次	內 容
	<p>及所屬、內政部、營建署及所屬、國防部所屬、交通部、觀光局及所屬、公路總局及所屬、核能研究所、桃園區農業改良場、動植物防疫檢疫局及所屬、環境保護署、新竹科學工業園區管理局及所屬改以其他項目刪減替代，科目自行調整。</p> <p>11. 對地方政府之補助：除法律義務支出、一般性補助款、教育部主管、法務部主管、衛生福利部落實長照十年計畫、推動長照服務體系及長照服務網業務相關預算、社會救助業務、健全緊急醫療照護網絡、食品藥物管理署科技發展工作及食品藥物管理業務相關預算、中央健康保險署、社會及家庭署辦理長期照顧十年計畫及建置長期照顧服務體系暨推展身心障礙者福利服務相關預算、文化部主管不刪外，其餘統刪 5%，其中役政署、觀光局及所屬、動植物防疫檢疫局及所屬、衛生福利部改以其他項目刪減替代，科目自行調整。</p> <p>12. 人事費：除退休退職給付、人事行政總處退休公教人員年終慰問金調整準備、國立故宮博物院、中央選舉委員會及所屬、立法院主管（不含委員問政油料補助費）、公務人員保障暨培訓委員會、國家文官學院及所屬、監察院主管、警政署及所屬、外交部主管、體育署、法務部主管不刪；立法院主管委員問政油料補助費統刪 30% 外，其餘統刪 1%，其中中央研究院、主計總處、公務人力發展中心、地方行政研習中心、檔案管理局、飛航安全調查委員會、公共工程委員會、司法院、最高法院、最高行政法院、臺北高等行政法院、臺中高等行政法院、高雄高等行政法院、公務員懲戒委員會、法官學院、智慧財產法院、臺灣高等法院、臺灣高等法院臺中分院、臺灣高等法院臺南分院、臺灣高等法院高雄分院、臺灣高等法院花蓮分院、臺灣臺</p>

## 行政院農業委員會

### 立法院審議中央政府總預算案所提決議、附帶決議及注意辦理事項辦理情形報告表

中華民國 104 年度

決 議 、 附 帶 決 議 及 注 意 事 項	辦 理 情 形
項 次	內 容
	<p>北地方法院、臺灣士林地方法院、臺灣新北地方法院、臺灣桃園地方法院、臺灣新竹地方法院、臺灣苗栗地方法院、臺灣臺中地方法院、臺灣南投地方法院、臺灣彰化地方法院、臺灣雲林地方法院、臺灣嘉義地方法院、臺灣臺南地方法院、臺灣高雄地方法院、臺灣屏東地方法院、臺灣臺東地方法院、臺灣花蓮地方法院、臺灣宜蘭地方法院、臺灣基隆地方法院、臺灣澎湖地方法院、臺灣高雄少年及家事法院、福建高等法院金門分院、福建金門地方法院、福建連江地方法院、考試院、考選部、消防署及所屬、役政署、入出國及移民署、建築研究所、空中勤務總隊、國防部所屬、國庫署、臺北國稅局、高雄國稅局、北區國稅局及所屬、中區國稅局及所屬、南區國稅局及所屬、國有財產署及所屬、國家圖書館、國立公共資訊圖書館、國立教育廣播電臺、國立海洋科技博物館、水利署及所屬、中央地質調查所、交通部、民用航空局、中央氣象局、觀光局及所屬、運輸研究所、公路總局及所屬、勞動及職業安全衛生研究所、林務局、水土保持局、畜產試驗所、家畜衛生試驗所、茶業改良場、種苗改良繁殖場、桃園區農業改良場、臺南區農業改良場、環境保護署、環境檢驗所、環境保護人員訓練所、海岸巡防署主管、證券期貨局改以其他項目刪減替代，科目自行調整。</p> <p>13. 國庫署「國債付息」減列 2 億元。</p>
(三)	<p>近來國際原油價格持續重挫，國內汽、柴油價格亦不斷下跌；日前中油再度宣布自 2015 年 1 月 12 日起調降各式汽、柴油價格，其中 95 無鉛調降為每公升 24.6 元，較編製 104 年度中央政府總預算案時按每公升 35.1 元編列，已有大幅差距；爰予減列 104 年度中央政府各機關油料費 30%；另年度預算執行中，</p> <p>遵照辦理。</p>

## 行政院農業委員會

### 立法院審議中央政府總預算案所提決議、附帶決議及注意辦理事項辦理情形報告表

中華民國 104 年度

決 議 、 附 帶 決 議 及 注 意 事 項	辦 理 情 形
項 次	內 容
	<p>若遇油價大幅波動，則在油料用量之共同標準範圍內，各機關應依以下原則辦理，主計總處並應追蹤控管執行情形：</p> <ol style="list-style-type: none"> <li>1. 油價下跌時，按實際油價覈實列支，結餘部分並不得移為他用。</li> <li>2. 油價大幅上漲，致所須經費不足時，得以各機關第一預備金支應；若嚴重不敷，得申請動支第二預備金。</li> </ol>
(四)	<p>針對 104 年度中央政府總預算中有關「自由經濟示範區」相關預算共計編列 75 億 9,945 萬 5,000 元，包括：國家發展委員會編列 1,670 萬元、經濟部智慧財產局編列 20 萬元、行政院農業委員會編列 3 億 8,573 萬元、衛生福利部編列 1 億 4,600 萬元、經濟特別收入基金 1,000 萬元、桃園國際機場股份有限公司 6,400 萬元、臺灣港務股份有限公司 34 億 3,715 萬 1,000 元、航港建設基金 35 億 3,477 萬 4,000 元、農業特別收入基金 490 萬元。</p> <p>經查，「自由經濟示範區規劃方案」於 102 年 8 月啟動第 1 階段推動計畫，自貿港區為自由經濟示範區第 1 階段之核心，惟推動效益卻未如預期，無法彌補我國港埠整體進出口貨物流失量，且入駐港區事業數及進用員工人數未見成長，此外，再以我國自由貿易港區歷年來入駐港區事業家數及進用員工人數觀之，推行自由貿易示範區計畫後，入駐港區事業數及進用員工人數亦未見明顯成長；另示範區 104 年度關鍵績效指標考核面向不足，且跨機關間衡量標準不一，有欠妥適。</p> <p>另，有鑑於「自由經濟示範區規劃方案」尚未三讀通過，各部會即逕自編列該預算執行計畫，實有未當。事實上，就政府不斷宣傳國際的案例：韓國仁川自經區言之，現已證明也將面臨推動困難之困境，事實上，由於外國人移住率過低、招商不易、無法吸引國外資金流入，以及對本國企業限制過多等因素，近年來韓國各界對仁川自經區的發展狀</p>

## 行政院農業委員會

### 立法院審議中央政府總預算案所提決議、附帶決議及注意辦理事項辦理情形報告表

中華民國 104 年度

決 議 、 附 帶 決 議 及 注 意 事 項	辦 理 情 形
項 次	內 容
	<p>況，出現了諸多的批判。而面對中國上海自貿區實施一年來發現，其光環不但嚴重消退，實施成效更是完全不如預期，但台灣卻為了企圖與中國對接，不斷以此推銷台灣自經區的設立優勢，用錯誤的觀念及手段，實難以帶動台灣經濟升級，更無法為台灣悶經濟注入新的成長動力，且因示範區特別條例尚未審議通過。準此，除交通部自由港區等海空港建設、國家發展委員會、經濟部、衛生福利部及行政院農業委員會等既有不涉及落實自由經濟示範區特別條例相關預算得編列執行外，其餘不得編列。</p>
(五)	<p>鑑於多數財團法人收入來源主要依賴政府之補助與委辦收入，或以行使公權力特定政策任務為設置目的，且各該薪資待遇均已相當優渥。因此，相關福利經費之支用更應撙節，避免造成外界觀感不佳，或有浪費政府資源之嫌。爰自 104 年度起，各財團法人除應比照公務人員取消交通補助費外，亦不得再發放高層主管之房屋津貼。</p>
(六)	<p>根據審計部 102 年度中央政府總決算審核報告指出，政府捐助之財團法人總計 152 個，基金總額高達 2,423 億 8,298 萬餘元。然諸多財團法人財源自籌能力不足，高度仰賴政府財源挹注；依決算審核結果，152 個財團法人 102 年度營收來自政府捐補助（不含捐助基金）或委辦之金額高達近 470 億元，超過年度整體收入之 50%。其中有 60 家政府捐補助及委辦經費占其年度收入比例逾 50%，當中有 42 家超過 70%，逾 90%者亦不在少數。</p> <p>事實上，許多財團法人或已達成設置任務，或因時空環境變遷致設立目的已不復存在，或功能重疊，或已不具實質效益……，本院審查 102 年度中央政府總預算案時決議：「……要求各該主管機關於 6 個月內針對所捐助財團法人之設置目的、工作計畫、經費運用、財務狀況、營運績效等，以及任務已</p>

## 行政院農業委員會

### 立法院審議中央政府總預算案所提決議、附帶決議及注意辦理事項辦理情形報告表

中華民國 104 年度

決議、附帶決議及注意事項	辦理情形
項次	內容
	<p>達成、設立目的已不復存在或已無營運實益等之財團法人，應向立法院提出評估報告及退場計畫。」，惟迄今僅見公設財團法人不斷設置，卻未見有退場或整併者；長此以往，不僅浪費行政資源，更將形成政府財政負擔。爰此，104 年度中央政府各機關（含營業及非營業基金）應就所主管財團法人設置任務已達成、或設立目的已不復存在、或已無營運實益、或績效不彰、或性質或業務相近者，提出具體之退場或整併計畫及時程，並向立法院各該委員會報告。</p>
(七)	<p>公教人員保險法中訂有「眷屬喪葬津貼（最高 3 個月薪俸額）」，而全國軍公教員工待遇支給要點中，亦列有眷屬死亡之「喪葬補助（最高 5 個月薪俸額）」之生活津貼，惟該「生活津貼」之規定，並未有法源依據。</p> <p>公教人員保險既已有眷屬喪葬給付，實已不須再另行由政府預算編列所謂「喪葬補助」，且補助標準還過於保險給付。其他社會保險，如「勞工保險」，亦係將眷屬死亡之喪葬津貼列入保險給付項目，而未有其他政府補助。基於該「喪葬補助」生活津貼係無償性之補助，與保險給付係立基於「保費」之交付而生之補償不同，不應以「月俸」作為補助標準，況月俸愈高者，反而獲得政府愈多之補助，亦有違常理；現行軍公教人員喪葬補助以事實發生當月之薪俸額做為補助基準尚有斟酌空間，建請行政院於 6 個月內檢討研議其合理性。</p>
(八)	<p>根據行政院主計總處訂定之「用途別預算科目分類定義及計列標準表」第一點規定「各機關應詳實按照所管費用性質，就用途別預算科目定義範圍，確定各項費用應歸屬之科目」。惟查部分機關或對定義範圍未盡清楚，或有明知卻仍未照規定歸類之蓄意，例如，明知須列為委辦費，卻以委辦費每年均會被立法院統刪為由，將相關經費改列為「一般事務費」；或明知實際用途為補助，須於預算</p>

## 行政院農業委員會

### 立法院審議中央政府總預算案所提決議、附帶決議及注意辦理事項辦理情形報告表

中華民國 104 年度

決 議 、 附 帶 決 議 及 注 意 事 項	辦 理 情 形
項 次	內 容
	<p>書中表列，並於機關網站上揭露，卻以「分攤」經費為由改列為「一般事務費」，逃避監督。爰要求行政院應通令各機關單位確實依照所訂標準編製預算，主計單位並應盡預算編審之責，確實審核；日後經查出有未依規定編製預算者，機關單位首長、相關人員應予懲處。</p>
(九)	<p>由於各界對於政府部門帶頭使用派遣人力多所撻伐，行政院於 99 年即鼓勵行政部門辦理勞務採購時，應優先評估以勞務承攬方式辦理；但從行政院各部會及所屬進用之承攬人力的工作內容觀之，多數工作要派機構仍須直接行使指揮監督權，而各部會卻為配合行政院降低派遣勞工人數之要求，特意忽略派遣與承攬之差別，導致派遣人力人數雖然降低，但勞務承攬卻不斷增加之怪象。</p> <p>經查，依民法規定：承攬謂當事人約定，一方為他方完成一定之工作，他方俟工作完成，給付報酬之契約，在承攬業者依承攬契約而指派所屬勞工（擔任履行輔助人）至定作人處提供勞務之場合；勞動承攬外觀上似乎與勞動派遣相近，但二者間主要差異在於：承攬業者並未將指揮監督權讓與定作人，而勞動派遣部分，要派機構則可直接指揮監督使用派遣勞工。</p> <p>勞動部為勞政最高主管機關，未明確定義派遣及承攬造成各界多有誤解，已屬失職；而行政院對勞務承攬不斷增加之怪象，非但視而不見，且昧於事實，放任各部會將應運用勞動派遣人力之事項，任意以勞動勞務承攬為之，尤屬不該。</p> <p>爰要求行政院應：</p> <ol style="list-style-type: none"> <li>1. 責成勞動部明確定義勞動派遣與勞務承攬，並提出相關檢討報告及改善計畫與具體實施期程。</li> <li>2. 責成勞動部會同人事行政總處，訂定「行政院運用勞動派遣及勞務承攬之應行注意</li> </ol>

## 行政院農業委員會

### 立法院審議中央政府總預算案所提決議、附帶決議及注意辦理事項辦理情形報告表

中華民國 104 年度

決 議 、 附 帶 決 議 及 注 意 事 項	辦 理 情 形
項 次	內 容
	<p>事項」。</p> <p>3. 於 104 年度起逐步要求各部會通盤檢討勞務採購時勞動派遣及勞務承攬人力運用之需求。</p> <p>4. 依勞動部之定義，於 105 年度起中央政府總預算書內明列勞動派遣及勞務承攬人力實際運用情況。</p>
(十)	<p>依據職業安全衛生法第 6 條第 1 項第 14 款明文規定，雇主應針對防止為採取充足通風、採光、照明、保溫或防濕等引起之危害，提供勞工必要的安全衛生設備及措施。同法第 26 條亦規定，事業單位以其事業之全部或一部分交付承攬時，應於事先告知該承攬人有關事業工作環境、危害因素既本法及有關安全衛生規定應採取之措施。</p> <p>查承攬立法院院區清潔廠商第一社會福利基金會卻只提供員工短袖制服，即便寒流低溫特報，員工在戶外低氣溫環境工作只能自行添加薄長袖衣物於短袖衣服內，與其他在院區內行走身著保暖外套其他人員相較保暖性不足。顯然，立法院與基金會要求員工於低氣溫戶外工作，基金會未提供任何禦寒保護措施，立法院也未善盡告知督促之責任。</p> <p>次查政府採購網統計資訊，第一社會福利基金會亦承攬多家公家機關清潔勞務採購案，包含監察院、科技部、高速公路局北區工程處、衛生福利部國民健康署等等中央政府機關單位。</p> <p>為避免基層勞工因工作遭逢職業傷病，政府機關應依職業安全衛生法，善盡事業單位督促承攬商符合相關法令之責任，爰要求各政府機關應優先督促清潔勞務承攬商針對戶外工作之員工提供防風保暖之制服。</p>
(十一)	<p>行政院消費者保護委員會自 101 年被前行政院長江宜樺降級為行政院消費者保護處後，功能不彰，未能確實保護消費者，在歷次食安風暴中，也未能發揮領頭羊角色保護消費</p>

## 行政院農業委員會

### 立法院審議中央政府總預算案所提決議、附帶決議及注意辦理事項辦理情形報告表

中華民國 104 年度

決 議 、 附 帶 決 議 及 注 意 事 項	辦 理 情 形
項 次	內 容
	者權益、提出團體訴訟，顯見當初行政院組改決策之不當。尤其現行產業類別多元、消費項目與爭議更是日新月異，消費者保護法裡的定型化契約範本早已不符時代所需，許多民眾根本不知道消費者保護法能申訴及調解消費爭議，遠不如媒體的爆料專線。爰要求行政院應強化消費者保護處職能，並與食安辦公室定期溝通協調，定期就特定產品稽查，以維護消費者權益。
(十二)	<p>行政院各部會每年皆編列龐大數額之捐、補助費，有的部會之捐、補助費幾乎占其整體預算九成。其中有為數不少的捐、補助費，係對團體及私人補助，惟如此龐大金額之預算，許多部會及所屬卻未於官方網站設有專區，致民眾及團體無法簡便查詢到所需之申請捐、補助費規定，而經常錯失申請時機，甚或因不知有相關捐、補助費，致使本身權益受損。為便利人民共享及公平利用政府資訊，保障民眾知的權利，爰要求行政院及所屬應要求各部會應將「申請捐、補助費用之相關辦法」列入網頁「政府資訊公開」專區內，以利民眾查閱。</p> <p>遵照辦理。</p>
(十三)	<p>行政院於 93 年為建立公報制度，統一刊載行政院及所屬各機關涉及人民權益之法令等重要事項，以達政府資訊主動公開及保障人民權益之目的，特發行「行政院公報」，並建置「行政院公報資訊網」。惟查該網站部分法規命令、行政規則等修正發布之資訊，並未檢附條文總說明及對照表，人民難以得知政府機關修正之理由與必要性。爰要求行政院公報未來刊載法規，應一併檢附條文總說明及對照表，以便利人民共享及公平利用政府資訊，保障人民知的權利，增進人民對公共事務之瞭解、信賴及監督，並促進民主參與。</p> <p>(一)為使人民得知政府機關修正法規命令之理由與必要性，行政院於 103 年 12 月 30 日以院授發資字第 1031501496 號函修正「行政院公報管理及考核作業要點」部分規定，其中已增訂如屬中央法規標準法第 3 條之 7 種命令，刊登公報時應檢附總說明及對照表 PDF 檔。</p> <p>(二)本會已於 103 年 12 月 31 日先行以電子郵件通知所屬各機關擔任刊登行政院公報案件專責人員即刻依上開修正規定加強審查，並於 104 年 1 月 5 日以農秘字第 1030246705 號函請本會各單位及所屬各機關配合辦理。</p>
(十四)	<p>為避免濫用政府預算播送形象廣告違反行政中立原則並影響選舉公平，總統副總統任期屆滿前一年內，政府政令宣導廣告應限於社</p> <p>遵照辦理。</p>

## 行政院農業委員會

### 立法院審議中央政府總預算案所提決議、附帶決議及注意辦理事項辦理情形報告表

中華民國 104 年度

決 議 、 附 帶 決 議 及 注 意 事 項	辦 理 情 形
項 次	內 容
	會治安維護、交通秩序疏導、災害防救、傳染病防治、環境保護、節約能源或新法令及政策實施等之宣導廣告，不得播送其他政治性宣導廣告。
(十五)	鑑於原住民族及離島等地區因地理環境特殊，受限於交通不便，醫療資源及健康照護服務相較台灣本島，普遍有不充足與不完善之情形。為使該等地區民眾獲得平等之完善醫療與照顧，104 年度中央政府總預算案中有關「原住民族及離島地區醫療、照護、保健相關服務所需及資源建置之相關預算」，請行政院責成主計總處及相關機關覈實配賦額度。
(十六)	有鑑於臺大醫院兒童醫院已於 103 年 8 月 1 日正式開幕，肩負國家社會大眾之深刻期望，基於兒童是國家未來的重要棟樑，其健康代表著國家未來的競爭力，惟面對少子化問題日益嚴重的台灣，兒童健康問題卻仍未受到政府高度重視。基此，為落實臺大醫院兒童醫院提供國家級兒童醫療服務、研究及教學之任務，特建請教育部與衛生福利部自 104 年度起，應於業務計畫中，匡列預算納入兒童醫學相關研究主題（例如：一般兒科教學研究、兒童急診教學研究、兒童不當對待（虐待）教學研究、兒童健康福祉指標教學研究、兒童社區醫學教學研究、青少年醫學教學研究……等等相關研究），並提撥一定比例預算、專款專用做為兒童醫院之臨床教學研究用途，以培養我國兒童醫療與保健人才、照顧轉診難症兒童，及增進我國兒童健康及福祉，並提高我國兒童醫療照顧水準，落實臺大醫院兒童醫院捍衛國家兒童健康之使命。
(十七)	中華民國 104 年度中央政府總預算案，有關公務部分各單位預算之審查，歲入、歲出之各款、項、目涉及附屬單位預算營業及非營業部分（如營業盈餘或作業賸餘繳庫等項

## 行政院農業委員會

### 立法院審議中央政府總預算案所提決議、附帶決議及注意辦理事項辦理情形報告表

中華民國 104 年度

決 議 、 附 帶 決 議 及 注 意 事 項	辦 理 情 形
項 次	內 容
	目)，審查報告本應予「暫照列，俟附屬單位預算審議確定，再行調整。」惟倘委員會在審查時，已就該部分預算作成實質上之增刪調整或相關決議，審查總報告仍應尊重委員會審查結果，並予照列。
(十八)	<p>台灣糖業股份有限公司、台灣中油股份有限公司、台灣電力股份有限公司、台灣自來水股份有限公司四家公司 100 年度經營績效獎金適用 96 年修正之「經濟部所屬事業經營績效獎金實施要點」辦理。</p> <p>本項主辦單位為經濟部。</p>
(十七)	<p>二、行政院主管</p> <p>妥善運用預算法第 4 條所列之非營業特種基金，有助於提升行政效率、提供特定政事穩固的財務規模與衡平不同社會價值。惟我國非營業特種基金數目繁多，非但未配合中央政府組織改造予以檢討，其收支更時有違反預算法或替代普通基金而形成所屬機關「小金庫」等情事。矧非營業特種基金之舉借，近年對我國財政紀律產生嚴重影響。爰要求行政院於 1 個月內，要求各部會檢討所屬非營業特種基金之必要性，並於提送 105 年中央政府總預算時，說明非營業特種基金整併成果及規劃。</p> <p>(一)本會主管農業發展基金，係依據農業發展條例第 54 條規定設置，辦理糧政、穩定肥料及相關資材供需、產銷調節緊急處理、貸款利息差額補貼等業務，具有農產品市場運作機制及發展農業等不確定性經費之需求，業務複雜，規模龐大，為免損及農、漁民權益及不影響業務推動，其相關經費之運用，仍須保有彈性，現階段該基金仍有存續並維持現狀之必要。</p> <p>(二)本會主管林務發展及造林基金，係依據森林法第 48 條之 1，為獎勵私人或團體長期造林，政府應設置造林基金，復經立法院審議 92 年度預算決議，將林務發展基金及造林基金合併為林務發展及造林基金。該基金主要係辦理國家森林遊樂區營運及獎勵造林業務，森林遊樂區經營收入係供其經營管理用途使用，以持續森林遊樂業務運作；另考量造林事業之特性，現行之獎勵造林計畫(全民造林運動實施計畫、獎勵輔導造林計畫)獎勵期限皆為 20 年，為業務執行之穩定性及確保行政機關與人民之間行政法律關係存續，現階段該基金仍有存續並維持現狀之必要，惟配合行政院組織改造後基金相關林務發展業務改隸環境資源部，將隨同進行相關檢討。</p> <p>(三)本會主管農業天然災害救助基金，係依據農業發展條例第 60 條第 3 項規定設置，由於農業天然災害之發生不可預測，救助財源以基金方式辦理，可有效率地運用資金，基金年度決算如有賸</p>

## 行政院農業委員會

### 立法院審議中央政府總預算案所提決議、附帶決議及注意辦理事項辦理情形報告表

中華民國 104 年度

決 議 、 附 帶 決 議 及 注 意 事 項	辦 理 情 形
項 次 內 容	
	<p>餘，以累積賸餘處理，備供以後年度財源，可達專款專用持續辦理救助業務之效。為能及時給予受災農、漁民救助，現階段該基金仍有存續並維持現狀之必要。</p> <p>(四)本會主管漁業發展基金，係依據漁業法第 56 條規定設置，以促進漁業永續經營為設立宗旨及願景，歷年辦理多項可提高漁民知能、增強漁民收益及改善漁民生活之計畫，惟近 3 至 5 年來國庫撥款收入減少，爰檢討漁業政策所推動相關工作的屬性，以中、長期計畫獎勵培育漁業人才及深耕漁業文化為工作重點，適度輔助政府公務預算執行業務之不足，未來將擴大基金運用效益，完善我國漁業管理，現階段該基金仍有存續並維持現狀之必要。</p> <p>(五)本會主管漁產平準基金，係依據漁業法第 57 條規定設置，以因應漁產品價格波動，辦理漁產品產銷穩定事宜，惟隨漁產品流通通路多元，近年來漁產品批發市場價格相對平穩，致該基金自 96 年度起無執行數。為解決外界質疑該基金閒置及績效不彰等問題，爰報由行政院提出漁業法第 57 條修正草案，經立法院完成修法程序，刪除該基金之設置法源，惟為穩定漁產品產銷，仍將採取適當輔導措施，賡續辦理漁產品產銷調節，將於 105 年度循預算程序將漁產平準基金併入農業發展基金，未來相關業務併由農業發展基金辦理。</p> <p>(六)本會主管農產品受進口損害救助基金，為因應我國加入世界貿易組織 (WTO)，立法院於 92 年修正農業發展條例第 52 條第 3 項條文：「農產品或其加工品因進口對國內農業有損害之虞或損害時，中央主管機關應與中央有關機關會商對策，並應設置救助基金新臺幣 1,000 億元，對有損害之虞或損害者，採取調整產業或防範措施或予以補助、救濟」，並要求該基金在 3 年內編足 1,000 億元，俾加速辦理國內農業結構調整，並適時提供農民進口損害救助。該基金多年來順利推動我國良質米、白肉雞等重要產業的轉型升級，並辦理茶葉、梅產品等多項農產品的損害救助，一直</p>

## 行政院農業委員會

### 立法院審議中央政府總預算案所提決議、附帶決議及注意辦理事項辦理情形報告表

中華民國 104 年度

決 議 、 附 帶 決 議 及 注 意 事 項	辦 理 情 形
項 次	內 容
	<p>是農民面對經貿自由化的定心丸，現階段該基金仍有存續並維持現狀之必要。</p> <p>(七)本會主管農村再生基金，係依據農村再生條例第7條規定，應設置1,500億元，於條列實施後10年內分年編列預算，其業務主要係以協助農村社區各項軟硬體建設，用以協助農村社區活化再生、永續經營，也是型塑未來農村風貌的重要資源，現階段該基金仍有存續並維持現狀之必要。</p> <p>(八)本會主管作業基金分設種苗改良繁殖作業基金及畜產改良作業基金，其中種苗改良繁殖作業基金係配合政府農業政策，籌供農民所需優良種子、種苗，並藉以穩定政策性推廣之種子(苗)價格；畜產改良作業基金主要是配合畜禽育種及品種改良等試驗研究之需要，辦理畜禽繁殖、飼養、保種等業務。該二基金之業務容易受到農時、氣候及環境影響，以基金模式之運作較可依實際需求而適時調整因應，為保障農民權益，現階段該基金仍有存續並維持現狀之必要。</p>
(二十四)	<p>鑑於台灣市場資訊規模遠遜於國外，而國外軟體經常以適合其國內發展之軟體直接套用於國外購買者，並未能實際符合我國實際需求，般鑑於此，政府應積極獎勵國內軟體業的發展，制定相關方案；目前僅有經濟部為了扶植協助國內軟體產業免於國際大廠的扼殺，已於2014年8月成立軟體採購平台，目的是要讓國內軟體業能在面對國際廠商時有更多的條件可以有平等交流的空間與機會；鑑於國內軟體產業面臨的環境較為惡劣，以及資安軟體產品事涉防護國家安全性質，行政機關在購買資安通訊產品時，應優先採購國內產品，以扶植國內軟體產業之發展，利於提升企業競爭力，也能鼓勵優秀人才留在國內。</p>
	<p>本會購買資安通訊產品，均利用共同供應契約下單購買，或依政府採購法規定辦理招標，優先採購國內廠商產品。</p>
	<p>三、經濟委員會 歲入部分</p>
(一)	<p>行政院農業委員會104年度於「財產售價」項下編列「有價證券售價」48億5,228萬</p>
	<p>已依通案決議第1項及本項決議，未辦理104年度釋股計畫，亦未編列釋股收入。</p>

## 行政院農業委員會

### 立法院審議中央政府總預算案所提決議、附帶決議及注意辦理事項辦理情形報告表

中華民國 104 年度

決 議 、 附 帶 決 議 及 注 意 事 項	辦 理 情 形
項 次	內 容
	<p>8,000 元，及「投資收回」項下編列「投資資本收回」9 億 4,771 萬 2,000 元，係預定出售台灣肥料股份有限公司之釋股收入及成本沖銷。惟查政府預算編製及執行應以財務管理為基礎，並遵守總體經濟均衡之原則，若檢視台灣肥料股份有限公司之財務及營運狀況均尚稱健全，歷年配發現金股利之殖利率均遠高於同期間之公債及國庫券平均利率，政府持有該公司股票每年均可為國庫創造 2 億元至 8 億餘元之穩定現金流量，104 年度預計釋出 9,477 萬 1,242 股以挹注歲入，儘管短期間內可創造釋股收入，卻對國庫長期穩定收益顯有重大負面影響，與預算法財務管理精神有違，且台灣肥料股份有限公司仍需擔負肥料銷售政策等農業任務，一旦釋股，行政院農業委員會持有台灣肥料股份有限公司股權比率將由 24.07%大幅降為 11.62%，行政院農業委員會實應暫緩辦理並審慎檢討該項釋股計畫之必要性與妥適性。</p>
(二)	<p>針對行政院農業委員會 104 年度預算歲入部分「其他雜項收入」編列 4,836 萬 4,000 元，其中員工宿舍使用費僅編列 2 萬 4,000 元，員工宿舍平均每戶每月的租金僅 50 元至 500 元，與市價過度背離，造成國庫的短收，爰要求行政院農業委員會應即檢討租金標準，並將行政院農業委員會及所屬所有機關宿舍之彙整資料（單位數、面積、帳面價值、坐落地點，無償借用、有償租用或借用情形、租金標準等），向立法院經濟委員會提出書面報告。</p>
(一)	<p>歲出部分 農業委員會主管</p> <p>行政院農業委員會水產試驗所自 102 年 9 月抽取深層海水作業中斷後，即無深層海水引用致使各項在東部深層海水養殖產業試驗及產業化進程受到影響。行政院農業委員會水產試驗所及行政院農業委員會漁業署應在 1 個</p> <p>(一)本會水產試驗所及漁業署於 103 年 11 月 14 日邀集花蓮區漁會、台灣深層水發展協會、台灣原住民族企業人協會、台灣肥料股份有限公司(以下簡稱台肥)及本會相關單位共同協商解決因取水作業中斷，致無法提供深層海水推動東部深層海</p>

## 行政院農業委員會

### 立法院審議中央政府總預算案所提決議、附帶決議及注意辦理事項辦理情形報告表

中華民國 104 年度

決議、附帶決議及注意事項		辦理情形
項次	內 容	
	月內召開公聽會，蒐集各界意見，儘快恢復深層海水供水作業，並召開專案會議擬訂解決方案，提供必要資源，全力推動東部深層海水養殖產業的發展。	<p>水養殖產業發展之困境，並研議後續相關資源之洽尋及提供；另為深入研討花東地區現況，於 103 年 12 月 2 日再邀集本會相關單位與涉及深層海水之相關團體，至台肥花蓮廠進行現場實地勘查，研擬相關運作方案及後續分工模式，期解決目前深層海水無法運用於經濟物種試驗研究及產業發展之困境。</p> <p>(二)為能儘速恢復深層海水供水，本會水產試驗所刻正委託國內外水下作業之專業廠商，進行評估修復原深層海水取水管之可行性。</p>
(二)	針對行政院農業委員會及所屬有關農藥「作用機制」標示之推動，應先與相關團體、農民溝通，以發揮標示之具體成效。	本會農業藥物毒物試驗所於歷年舉辦「農藥管理人員資格訓練班」、「農藥代噴技術人員訓練班」、「農民學院-病蟲害防治及用藥安全進階訓練班」與線上學習等課程時，均戮力宣導農藥「作用機制」之重要性，藉以強化農民正確用藥觀念，避免因長期使用相同作用機制藥劑，導致害物產生抗藥性族群，並使農民建立合理、有效且安全之用藥觀念與習慣，生產安全優質農產品，以達到消費者可安心食用國內優質農產品之目標。
(三)	國內所有化學肥料之製肥原料，幾乎全部仰賴進口，製造及搬運過程需要耗費大量能源，加上農民長期施用過多化學肥料，造成浪費及環境污染，對生態環境帶來嚴重危害，顯見有機農業推廣不力，為此要求行政院農業委員會所屬各農業改良場積極推廣有機農業，以農藥零檢出為目標，做為國內有機農業標竿，並於 1 個月內提出改善計畫送立法院經濟委員會，以維護國人食用安全。	本項決議已於 104 年 2 月 17 日以農花改字第 1043236003 號函，向立法院提出改善計畫在案。
(四)	行政院農業委員會於 1 個月內應就各農業改良場 102 年度各轄區之研究成果及其轄域內之原住民地區的研究成果，向立法院經濟委員會提出專案報告。	本項決議已於 104 年 3 月 3 日以農中改字第 1042918004 號函，向立法院提出專案報告在案。
(五)	查行政院農業委員會下設 7 個區域性農業改良場，各農業改良場之歲出預算規模為 1.3 億元至 2.5 億元間，7 個農業改良場年度歲出規模合計高達 13 億餘元，惟就 104 年度預算配置而言，一般行政（含人事費）占 7 個農業改良	本項決議已於 104 年 2 月 24 日以農南改字第 1043028022 號函，向立法院提出專案報告在案，並經立法院經濟委員會 104 年 4 月 9 日召開第 8 屆第 7 會期第 6 次全體委員會議審查通過，決議准予動支。

## 行政院農業委員會

### 立法院審議中央政府總預算案所提決議、附帶決議及注意辦理事項辦理情形報告表

中華民國 104 年度

決 議 、 附 帶 決 議 及 注 意 事 項	辦 理 情 形
項 次	內 容
	場歲出合計預算的62.56%，而農業改良場的主要任務，農作物改良預算合計只占37.32%，在歲出預算結構僵化下，勢將排擠農作物改良預算；爰針對行政院農業委員會所屬各農業改良場歲出預算，除「一般行政」外，各凍結五分之一，俟向立法院經濟委員會提出報告後，始得動支。
(一)	<p>農業委員會</p> <p>行政院農業委員會 104 年度預算各項目之國內外旅費及教育訓練費合計為 3,519 萬 2,000 元，查該會 103 年度預算各項目之國內外旅費及教育訓練費合計為 2,590 萬 4,000 元。依據中央各主管機關編製 104 年度概算應行注意辦理事項第四點(一)8 之規定「國內外旅費與派員出國教育訓練費應嚴格控管；104 年度編列國外旅費及派員出國教育訓練費二者合計數以不超過該二科目 103 年度預算合計數為原則」，該會 104 年度預算編列之國內外旅費及教育經費顯然不符前述規定，爰凍結該會 104 年度預算各項目下之國內外旅費及教育訓練費各十分之一，俟該會向立法院經濟委員會提出專案檢討報告並經審查通過後始得動支。</p>
(二)	<p>行政院農業委員會104年度預算案第3目「一般行政」編列5億7,268萬7,000元，較103年度略減467萬5,000元；惟查第3目預算如扣除103年度硬體修繕經費667萬8,000元，仍係增加200萬3,000元，且較102年度決算數高出1,902萬1,000元，鑑於國家財政拮据，確應適度搏節非必要性支出，爰減列其104年度「一般行政」預算300萬元，並凍結200萬元，俟向立法院經濟委員會報告後，始得動支。</p>
(三)	<p>行政院農業委員會104年度預算案第4目「農業管理」預算編列35億4,831萬2,000元，凍結5,000萬元，俟向立法院經濟委員會報告後，始得動支。</p>
(四)	<p>農業政策之規劃雖因應經貿自由化現況，致</p>

## 行政院農業委員會

### 立法院審議中央政府總預算案所提決議、附帶決議及注意辦理事項辦理情形報告表

中華民國 104 年度

決 議 、 附 帶 決 議 及 注 意 事 項	辦 理 情 形	
項 次	內 容	
	力提升農業競爭力、引領農業國際化，然農業貿易逆差仍逐年擴增，績效欠佳，要求行政院農業委員會1個月內，針對積極推動生產型農業轉型為價值鏈農業，提出具體作為及計畫，並對於優先推動觀賞魚及周邊產業、動物疫苗及農漁畜產品加工業原因及如何推動之計畫，送立法院經濟委員會。	號函，向立法院提出專案報告在案。
(五)	針對監察院對政府機關退休人員轉任財團法人之薪資待遇過高提案糾正，經查，前行政院農業委員會科技處處長退休後即轉任財團法人農業科技研究院院長，支領月俸與部會首長待遇相近，財團法人農業科技研究院係由行政院農業委員會捐助設立，年度經費來源逾七成來自行政院農業委員會及所屬機關，且行政院農業委員會為財團法人農業科技研究院主管機關，行政院農業委員會一級主管退休後即轉任財團法人農業科技研究院院長並支領高薪，除有違利益迴避原則，且易招致外界非議，行政院農業委員會應即參酌監察院糾正案文檢討妥適性以符需求，並將處理情形向立法院經濟委員會提出專案報告。	本項決議已於 104 年 4 月 16 日以農科字第 1040052278 號函，向立法院提出專案報告在案。
(六)	有鑑於行政院農業委員會主管多家農業財團法人業務功能萎縮且連年短絀，部分法人任用高階主管及薪資水準也備受質疑，例如財團法人農業信用保證基金及財團法人農業科技研究院之總經理及院長均為退休公務人員轉任，月薪高達15萬元至18萬元，其中財團法人農業科技研究院院長原為行政院農業委員會處長，退休後立即轉任，領取薪資不僅高於原任職公務機關，且逼近部會首長待遇，更有變相酬庸肥貓之批評爭議，況且其由業務監督者轉為被監督者，亦有違利益迴避、角色衝突之非議，行政院農業委員會應確實檢討各農業財團法人設置效能與年度營運績效，明確訂定其高階人員任用資格標準並檢討其薪資水準合理性，於1個月內向立法	本項決議已於104年3月4日以農輔字第 1040022117 號函，向立法院提出專案報告在案。

## 行政院農業委員會

### 立法院審議中央政府總預算案所提決議、附帶決議及注意辦理事項辦理情形報告表

中華民國 104 年度

決 議 、 附 帶 決 議 及 注 意 事 項	辦 理 情 形
項 次	內 容
	院經濟委員會提出專案檢討報告，避免農業財團法人淪為酬庸單位，不當耗損農業資源。
(七)	<p>財團法人農業科技研究院為行政院農業委員會捐助成立之財團法人，且政府委辦及補助收入占其總收入逾八成，依立法院決議，該院應主動公開預、決算及政府補助等相關資訊，以供民眾查閱，行政院農業委員會應依政府資訊公開法規定及立法院決議，於網站公布預、決算及政府補助等相關資訊，以增進人民對公共事務之瞭解、信賴及監督。</p> <p>財團法人農業科技研究院業於該院網頁公布預、決算及政府補助等相關資訊，供民眾查閱。另本會亦依政府資訊公開法規定及立法院決議，於網站公布預、決算及政府補助等相關資訊。</p>
(八)	<p>鑑於公設財團法人為因應特殊任務所需而成立，以制定「設置條例」，做為其設立及運作之依據，諸如工業技術研究院、國家衛生研究院、國家實驗研究院、中華經濟研究院等公設財團法人，均分別制定有其財團法人設置條例。然而如今財團法人農業科技研究院係由行政院農業委員會捐助創立基金而成立，享有政府資源，且有社會責任，顯然為公設財團法人，卻未制定其「設置條例」，有規避國會審查之虞，且其設置目的、執行計畫及預算配置，亦恐與行政院農業委員會現有所屬單位，譬如動植物防疫檢疫局、農業試驗所、水產試驗所、各區農業改良場等，現有職掌下各項農業研發計畫有重複編列、分工不清疑慮，建請行政院農業委員會確實檢討財團法人農業科技研究院之設立目的與定位，明確制定設置條例，以符法制並有效配置執行各項農業科技研發經費。</p> <p>(一)本會為落實推動農業科技創新研發成果運用與商品化產業化發展，成立財團法人農業科技研究院(以下簡稱農科院)，其設立宗旨係為農民、農民團體及農企業提供農業技術、商品化、產業化之服務及政府農業政策決策支援，以加速發展農業新創事業及國際化；設立任務為承接試驗研究機關之研發成果，或與該等機關合作將研發成果進一步加值運用，並輔導承接，進而商品化、事業化，期達成「打造農業科技產業成為臺灣創新產業，帶動農企業與農民合作開創全民農業」之農業科技施政目標。</p> <p>(二)有關農科院與本會試驗改良場所任務及分工部分，本會試驗改良場所係以配合農業施政之推動為主，著重於國內農業產業發展與農民生產技術問題之解決。農科院除併入該院之臺灣動物科技研究所研究範圍外，著重於承接本會試驗改良場所之研發成果，或進一步合作將研發成果加值運用，並補強農業研究機關技術商品化、產業化及異業結合不足之處，定位為科技產業化當責組織，其任務、分工及定位明確。</p> <p>(三)至本會對於農科院之運作管理及行政監督，均依政府捐助之財團法人行政監督與規定、本會審查農業財團法人設立許可及監督要點等辦理與查核，農科院預、決算亦依規定送立法院監督審議，其設立目的與定位明確。</p>
(九)	<p>行政院農業委員會104年度「農業科技研究發展」計畫預算編列11億2,127萬9,000元，其</p> <p>本項決議已於 104 年 7 月 15 日以農科字第 1040052568 號函，向立法院提出專案報告在案。</p>

## 行政院農業委員會

### 立法院審議中央政府總預算案所提決議、附帶決議及注意辦理事項辦理情形報告表

中華民國 104 年度

決 議 、 附 帶 決 議 及 注 意 事 項	辦 理 情 形
項 次	內 容
	<p>項下編列跨領域整合型科技研發計畫4億7,099萬2,000元，更較103年度預算數增加1億6,528萬5,000元，大幅成長54.1%。然而觀諸行政院農業委員會101、102年度科技研發預算的執行情形，其授權金及衍生利益金成果僅占研發經費及科技預算約1%左右，顯然計畫執行成效過度低落；且查104年度預算編列獎補助費8億2,885萬4,000元，比重高達73.9%，補助經費已接近農業試驗所和7個區農業改良場「農業試驗研究改良」預算經費總和的九成，行政院農業委員會實應就其龐大獎補助費計畫，提出配合未來農業發展需求的具體政策說明，並就近年來我國優良農業技術外流問題，如何加強農業智慧財產權保護措施、強化研發成果商品化，向立法院經濟委員會提出專案報告，避免有限農業資源無端耗擲。</p>
(十)	<p>行政院農業委員會104年度預算「農業科技研究發展—食品科技研發」項下，編列142萬2,000元辦理花東地區特色農產品加工食品產業鏈增值研究，花東地區因開發少因此污染低，出產稻米等相關農產品其質量均是我國前幾名，而花東地區所分配之預算向來較其他縣市低，不利其未來農業發展，爰要求行政院農業委員會在可允許的範圍內挹注資源在花東地區之農業發展，使花東地區農業產值提高，改善當地農民生活水準。</p> <p>本會自 104 年度起執行「花東地區特色農產加工食品產業鏈增值研究」計畫，就花東地區特色農產原料及其加工食品進行全面性的盤點，以篩選出具發展性之特色農產加工食品，截至 104 年 7 月止，執行情形如下：</p> <ol style="list-style-type: none"> <li>1. 完成花東地區特色農產品相關資料建檔與文獻整理。</li> <li>2. 完成65項農產盤點，包含產量占全臺10%以上農作物及本會農糧署核定花東地區特產作物品項。盤點結果，其中加工產品種類多於6項者有當歸、番荔枝、洛神葵、桑、梅、文旦柚等。</li> <li>3. 初步與本會花蓮區農業改良場、吉安鄉農會與花東菜市集等在地產官研討論，以文旦柚、龍鬚菜、箭筍及芋頭作為加工品發展素材。</li> <li>4. 完成消費者對花東農產印象及伴手禮選購考量題組設計，將於全臺進行消費者量化調查。</li> </ol>
(十一)	<p>行政院農業委員會每年度均編列5億8,091萬元（104年度預算增加6,000萬元），補助各農田水利會改善財務及營運狀況。惟每年度接</p> <p>(一)「農田水利會營運改善計畫」係依據行政院 82 年及 96 年函示辦理，104 年度由本會籌應 6 億 1,091 萬元，以解決部分農田水利會財務困難與</p>

## 行政院農業委員會

### 立法院審議中央政府總預算案所提決議、附帶決議及注意辦理事項辦理情形報告表

中華民國 104 年度

決 議 、 附 帶 決 議 及 注 意 事 項	辦 理 情 形
項 次	內 容
	<p>受補助對象均相同，除與零基預算精神未符；多家長期接受政府補助之水利會財務狀況未見改善，反更加惡化，均凸顯計畫待檢討，為此，要求行政院農業委員會應評估計畫辦理方式之合理性及效益性；並督導營運不佳之農田水利會擬訂改善措施，有效提升補助資源之運用效益。</p>
	<p>基本營運經費不足，俾維持農田水利會正常運作。</p> <p>(二)查 103 年度全國 17 個農田水利會總支出約 130 億元，由於每年度補助農田水利會會費總額遠不足各農田水利會基本營運所需，鄉村型與都市鄉村型之 12 個農田水利會更須仰賴本計畫之補助經費挹注，始能維持正常營運。</p> <p>(三)12 個農田水利會中，北基、南投、彰化、雲林、屏東、臺東及花蓮等 7 個水利會更屬財務困難農田水利會。本會為改善其財務，已針對補助計畫進行檢討，以可維持年數與財務自主永續經營能力等雙重判斷標準，判定應受補助會別。另基於績效審計之原則，新增補助分配機制與目標管理等重要措施，使本補助款得以朝向落實績效管考，提升補助效益。</p>
(十二)	<p>行政院農業委員會黃金廊道農業新方案暨行動計畫，政策宣導不彰，導致農民了解認同與調整耕種習慣效果低落，為兼顧農民收益及國土安全，爰要求行政院農業委員會應滾動式檢討改善黃金廊道農業新方案暨行動計畫，2個月內提出新的行動計畫，送交立法院經濟委員會。</p>
	<p>(一)「黃金廊道農業新方案暨行動計畫」自 102 年 12 月 13 日奉行政院核定後，本會即偕同彰化縣與雲林縣政府，啟動各項措施推廣作業。</p> <p>(二)本會持續與相關執行單位及地方農民多次研商討論，收集計畫調整意見做滾動式檢討，並已於 104 年 1 月 13 日研提旨揭行動計畫第 1 次修正草案送行政院核備，行政院於 104 年 4 月 1 日將各部會議意見綜復本會，本會刻正依相關意見辦理計畫修正中。</p>
(十三)	<p>台灣農地遭受嚴重污染，除因我國「灌排分離」政策始終無法落實，農地與工廠、加油站等污染源毗鄰情形處處可見，另外農地興建農舍或工廠等非法建築物亦是其一，此次屏東強冠公司非法使用農地，地方政府卻未積極查緝，導致優良農地遭受污染。為保護農地不受污染及落實農地農用之政策，爰要求行政院農業委員會積極查緝農地非農用之情事，若發現地方政府執行不力或有怠惰之現象，應依污染及戕害國民身心之強度減少其農業相關補助經費，藉以督促地方政府加強查緝不法行為。</p>
	<p>(一)有關農地遭污染部分，對於農地土壤及農作物重金屬監測，分由行政院環境保護署(以下簡稱環保署)及本會依權責辦理。對檢測不合格案件，依「土壤及地下水污染整治法」規定，即由環保機關公告為污染控制場址，其上如有種植食用農作物，不待檢測，一律銷毀，該農地並強制停耕以待整治，整治期間環保署依「農地土壤污染控制場址停耕補償補助原則」給予農民停耕補償費。而對於污染控制場址整治費用，由環保署經費或污染行為人支應。本會農糧署每年均辦理田間食用作物重金屬污染監測，針對曾受污染農地、鄰近高污染風險區、民眾檢舉疑似污染區，列為重點監測對象。農作物重金屬含量超過食品</p>

# 行政院農業委員會

## 立法院審議中央政府總預算案所提決議、附帶決議及注意辦理事項辦理情形報告表

中華民國 104 年度

決議、附帶決議及注意事項		辦理情形
項次	內 容	
		<p>衛生標準者，立即管制採收並剷除銷毀，防止流入市面，並補償農民損失。每年監測高污染潛勢地區農地上食用作物約 500 件。</p> <p>(二) 針對農舍或工廠等非法建築物污染灌溉用水部分，本會為積極維護農業灌溉水質，逐步解決廢污水排入灌排系統之問題，經邀集環保署、經濟部、內政部、地方政府及農田水利會等相關機關(單位)研商討論及凝聚共識，已於 102 年 10 月 31 日訂定「農業灌溉水質保護方案」，依污染潛勢高低採「分階段分區」推動方式，優先針對農田土壤受污染地區進行嚴加管制，循序推動各階段實施計畫，由農田水利會採取搭排加嚴管制；經濟部及地方政府加強輔導工廠廢水改善；環保署及地方環保局加強水污染源管制；經濟部、內政部營建署及地方政府加強排水管理及加速興建排水系統等措施，逐步澈底改善廢水排放影響灌溉用水問題。另對於農舍之廢污水排放，內政部及本會於 102 年 7 月 1 日修正「農業用地興建農舍辦法」，就農舍放流水部分，增訂應依水污染防治法規定，農舍之放流水應符合放流水標準，如排放至灌排系統者，應經該管理機關(構)同意及水利主管機關核准之規定，以達安全農業之政策目標。</p> <p>(三) 另為加強農地違規稽查，除結合內政部土地管理機制，請直轄市、縣(市)政府農業單位配合聯合稽查小組積極查處外，農業單位對於農地管理受理案件，包括取得作農業使用證明而得以免稅之農業用地、作農業設施容許使用之農業用地及農企業法人承受耕地等事項，均依法辦理檢查或抽查作業，本會亦訂定「農地利用管理查核作業流程表」提供地方政府執行參考，透過按季填報農地利用管理統計資訊彙整表，掌握上開業務抽查或檢查結果、農地違規使用之處理情形，及全國農地管理執行情況等。此外，本會每年亦定期辦理農地利用及管理法規講習，瞭解地方政府業務執行狀況，提升業務承辦人員之行政效能。</p>
(十四)	我國「動物保護法」自 87 年 11 月 4 日起即公布	本會持續督促並責成各直轄市、縣(市)政府重視動物

## 行政院農業委員會

### 立法院審議中央政府總預算案所提決議、附帶決議及注意辦理事項辦理情形報告表

中華民國 104 年度

決 議 、 附 帶 決 議 及 注 意 事 項	辦 理 情 形	
項 次	內 容	
	<p>施行，迄今超過15年，全台22個縣市卻仍有高達12個縣市之公立動物收容所無配置專職獸醫師；致該法之保護動物理念屢被質疑淪為空談，為此，要求行政院農業委員會應加強查核收容所之管理，杜絕虐待動物及管理不當情事發生，並定期公布資訊，以釋外界疑慮。</p>	<p>收容管理品質，編置專職獸醫師以提供動物必要醫療照護，依104年3月所做調查，全國22縣市計有16縣市動物收容所已具專職獸醫師，僅餘6縣市(苗栗縣、屏東縣、臺東縣、基隆市、金門縣、連江縣)尚屬兼職獸醫服務，本會將持續要求該等地方政府重視改善，另本會每月均於動物保護資訊網公布各縣市之收容管理資訊，以供外界共同監督管理品質。</p>
(十五)	<p>行政院農業委員會就目前全國犬貓之晶片植入率、疫苗注射率及絕育率，無統計數據，源頭管理工作顯待加強。另104年度該會僅訂定「全國公立動物收容所動物認領養率目標值48%」之績效指標，降低人道處理數量未訂目標值，亦遭外界質疑政策推動之決心，無從評估及監督計畫執行成效。顯見政府推行動物福祉及人道管理之改進仍有不足，爰要求行政院農業委員會於3個月內提出書面改善計畫。</p>	<p>本項決議已於104年5月6日以農牧字第1040042627號函，向立法院提出改善計畫在案。</p>
(十六)	<p>行政院農業委員會104年度強化動物保護行政效能計畫編列1億元，包含委辦費2,000萬元及補助費8,000萬元，委辦及補助各地方政府及動物保護團體辦理增補人力及提升動物管理效能工作。經查各地總計38間公立動物收容所，卻僅配置45名專職獸醫師；其中嘉義、宜蘭、苗栗、彰化及雲嘉等12個縣市均無配置專任獸醫師，無法發揮收容所應有功能，虐待動物、違法用藥等爭議事件頻傳。為落實動物保護法之理念，本項計畫應優先補助動物收容所配置專職獸醫師，並應加強查核收容所之管理，杜絕虐待動物及管理不當情事發生，並定期上網公布相關資訊。</p>	<p>本會持續督促並責成各直轄市、縣(市)政府重視動物收容管理品質，編置專職獸醫師以提供動物必要醫療照護，依104年3月所做調查，全國22縣市計有16縣市動物收容所均具專職獸醫師，僅餘6縣市(苗栗縣、屏東縣、臺東縣、基隆市、金門縣、連江縣)尚屬兼職獸醫服務，104年5月總計有收容所36間(新北市2間停用中)，已置71名專職獸醫師、30名兼任獸醫師，收容所管理品質已提升改善，另本會每月均於動物保護資訊網公布各縣市之收容管理資訊，以供外界共同監督管理品質。</p>
(十七)	<p>行政院農業委員會104年度「農業發展」項下編列改善政府動物管制收容設施計畫2億5,000萬元，較103年度預算數增加2億2,150萬元，雖有助於收容動物權益保護，惟查為落實源頭管理，減少收容成本，行政院農業委員會應首先完備寵物登記、晶片植入率、疫苗注射率及絕育率之資料庫建置，俾能及</p>	<p>配合104年2月4日動物保護法修正公布施行，本會依該法第14條第3項訂定公立動物收容所管理規則草案，研擬規定公立動物收容所應於例假日開放，以方便民眾參訪、認領養動物，另依104年1至7月統計資料顯示，全國動物收容所認領養率為68%(103年度為58%)，全國總體之動物收容管理績效確有顯著提升。</p>

## 行政院農業委員會

### 立法院審議中央政府總預算案所提決議、附帶決議及注意辦理事項辦理情形報告表

中華民國 104 年度

決 議 、 附 帶 決 議 及 注 意 事 項	辦 理 情 形
項 次	內 容
	<p>時發現問題採取對策，並於104年度關鍵績效指標「降低公立動物收容所動物之人道處理數量」訂定具體目標值，確實檢討全台22個縣市八成以上之公立動物收容所週六、日不開放導致收容動物認養率低落問題，俾利該會辦理「提升動物保護行政效能」及「改善動物管制收容措施」2項提升國內動物保護福利之軟硬體計畫，得以確實發揮綜合效益。</p>
(十八)	<p>我國2007年通過「農產品生產及驗證管理法」開始推動農產品產銷履歷制度，但是2008年後產銷履歷預算大幅刪減，轉而推動CAS及吉園圃標章等認證制度，然2011年監察院業已指出行政院農業委員會「CAS台灣優良農產品」管理制度具三大缺失：欠缺追蹤管理與認定標準、對農產品驗證機構未能妥善管理其認證能力、未全面審視CAS各項驗證基準合宜性和周延性，且查近來餿水豬油事件，市面上各種國家認證標章，諸如綠巨人標章、食品GMP、ISO認證、CAS台灣優良農產品、MIT台灣製、正字標記等，都令民眾備感混淆與不信任，顯見該類標章認證制度無法確實為台灣優質農產品把關，反而妨礙民眾消費信心與農業發展，爰請行政院農業委員會確實檢討現行認證制度實際執行效益與預算分配規劃，及早落實推動農產品產銷履歷制度，並向立法院經濟委員會提出專案報告。</p>
(十九)	<p>自台灣爆發黑心油混入食品或者飼料，國際便拒絕台灣食品進口，中國亦拒絕台灣農產品進口，造成台灣農民莫大的損失，行政院農業委員會應儘速提出改善措施，並檢討台灣農產品外銷市場過度集中中國之問題，另就因黑心油造成經濟損失之農民給予優惠貸款，協助其渡過難關。</p>
	<p>本項決議已於 104 年 3 月 20 日以農牧字第 1040042377 號函，向立法院提出專案報告在案。</p> <p>(一)為避免臺灣爆發黑心油品混入食品事件影響農產品外銷，本會除持續協助臺灣國產安全優質農產品開拓海外市場，並要求農產業者自主加強原料品質安全把關，輔導具備優質、安全認證農產品之農企業開拓國際市場。</p> <p>(二)為避免臺灣農產品過度集中單一市場，本會持續透過輔導農企業參加國際重要綜合食品展，例如：香港國際食品展、東京國際食品展、馬來西亞國際食品展等，以及各產業之專業展，例如：北美海產品展、美國國際茶業博覽會等。因應國際間「Halal 食品」需求快速成長，刻正規劃輔</p>

## 行政院農業委員會

### 立法院審議中央政府總預算案所提決議、附帶決議及注意辦理事項辦理情形報告表

中華民國 104 年度

決議、附帶決議及注意事項		辦理情形
項次	內 容	
		<p>導國內優良農產及其加工品業者取得 Halal 認證，採海外參展、商機媒合策略，開拓亞洲穆斯林市場。</p> <p>(三)另有關提供黑心油事件遭受損失之農民優惠貸款一節，本會農業金融局已洽請農業金庫於 103 年 12 月 17 日訂定「全國農業金庫辦理黑心油事件受災農漁民及業者優惠貸款作業要點」，以協助從事農產外銷、運銷、加工、集貨或就國產農產品有契作關係等相關業者因黑心油事件之週轉資金需求。該等農漁民如經營農漁業有相關資金需求，亦可依其資格條件及用途，申請「農民經營改善貸款」、「輔導農糧業經營貸款」、「輔導漁業經營貸款」及「提升畜禽產業經營貸款」等貸款。</p>
(二十)	<p>全球氣候變遷加劇，農業保險已為農業政策相當重要一環，我國位處天然災害頻繁區域，卻僅採取天然災害救助辦法補貼，除衍生爭議事件不斷，對於農業永續發展更有不利影響，為此，要求行政院農業委員會應借鏡美日等國制度，再參酌 91 年我國推動政策性住宅地震保險之經驗，漸進式全面推動農業保險制度，以建構完善風險管理機制。</p>	<p>(一)本會規劃自 104 年度起推動試辦農作物天然災害保險，並採商業保險模式辦理，將補助農民部分保險費，以提高農民納保意願。試辦期間現行之農業天然災害救助制度仍將併行。</p> <p>(二)未來農業天然災害保險宜由試辦階段的商業保險提升至政策性保險，並採公辦民營強制投保方式辦理，以擴大保險基礎使大數法則發揮作用，達到風險分散之目的。另將研擬參考國內住宅地震基本保險之運作模式，逐年累積保險理賠基金，當遇有重大事故發生時，可減輕政府財力負擔，並評估成立基金之可行性。</p> <p>(三)農業天然災害試辦階段，因應國情係採成本保險，理賠金額為生產成本之一部分，未來將逐步推動所得保險，除理賠金額高穩定農民收入外，亦可大幅降低勘災成本，並解決農產品損失程度認定不易的問題。</p>
(二十一)	<p>農業發展條例第 58 條明定，政府應舉辦農業保險。惟農業發展條例 62 年制定迄今超過 50 年，行政院農業委員會目前仍僅有實施個別家畜保險（豬隻及乳牛）及農業天然災害救助，尚未建立一套完整農業保險制度，在台灣每年因天災所造成之農林漁牧業災損金額動輒高達百億元以上的情形下，對於農業發</p>	<p>(一)目前農業天然災害救助金額約為農民生產成本之 10% 至 20%，本會規劃將農業天然災害救助轉為農業天然災害的安全網，以補助農民保險費之方式，鼓勵農民投保農業天然災害保險，移轉農民農業經營之風險，使農民於發生災害損失時，獲得較足夠的保障，並能將政府每年不確定的農業天然災害救助經費，轉換成每年固定支出的保</p>

## 行政院農業委員會

### 立法院審議中央政府總預算案所提決議、附帶決議及注意辦理事項辦理情形報告表

中華民國 104 年度

決 議 、 附 帶 決 議 及 注 意 事 項	辦 理 情 形	
項 次	內 容	
	<p>展及農民生計均為極大衝擊，現行農業救助體系實有不足。行政院農業委員會104年度於「農業發展—補助農業特別收入基金」項下雖編列補助農業天然災害救助基金10億8,577萬8,000元，然依據行政院農業委員會統計，近7年來（96至102年度）農業災害估計損失金額達846億餘元，平均每年損失達百億元，等於高達七成以上經濟損失仍須由農民自行承擔，爰建請行政院農業委員會應漸進式全面推動農業保險制度，建構完善風險管理機制，以有效分散生產風險、安定農民收入。</p>	<p>費補助，在此政策推動下，未來天然災害發生時，農民除能獲得較天然災害救助金額高的保險理賠外，亦能使政府的財政負擔維持穩定。</p> <p>(二)考量政府財政預算及人力之運用，本會規劃自104年度起採商業保險模式以高接梨為承保作物，試辦農作物天然災害保險，並補助農民部分保險費，以提高農民納保意願。農業天然災害保險試辦期間之相關經驗將作為未來制度設計、法規訂定、保險費率、承保方式及風險分擔機制之參考。</p>
(二十二)	<p>行政院農業委員會104年度「農業發展」項下編列補助農業天然災害救助基金10億8,577萬8,000元。經查，自96至102年我國農業天然災損達846億元，平均每年達120億元，然而該基金現金救助7年總計209億元，平均每年僅約30億元，農民所獲得救助僅25%，其餘75%均由農民自行承擔，造成農民重大負擔。再者，該基金過去7年計有6年超支，超支金額達135億元。考量全球氣候變化加劇，台灣遭受天災機會增加，為加強照顧農民，建請行政院農業委員會參考歷年決算，覈實編列該項補助預算，並適度提升現金救助比率於35%以上。</p>	<p>(一)農業天然災害救助基金係依據農業發展條例第60條第3項規定：「辦理第1項現金救助、補助或低利貸款所需經費，由中央主管機關設置農業天然災害救助基金支應之」設置。救助經費目前全由中央政府負擔，國庫每年撥入該基金之款項，依規定納入本會公務預算送立法院審議，不足部分主要仍由本會公務預算移緩濟急撥入支應，考量天然災害造成之災損難以事先預估，本會以基金方式辦理，可有效率運用資金，年度決算如有賸餘，以累積賸餘處理，備供以後年度財源，可達專款專用持續辦理救助業務之效。</p> <p>(二)現金救助額度係依據各產業主管機關參酌國內農產業經營現況、各類大宗農產物生產成本及實務執行可行性等因素，以合理及公平性原則，審慎評估訂定。農業天然災害救助係以協助農民災後復耕、復建，早日恢復生產為宗旨，而非補償農民全部之災害損失。在衡量政府之財政狀況並兼顧救助之合理性下，屢由本會公務預算移緩濟急撥入支應，已排擠本會其他農政預算之執行，影響農業相關產業輔導政策與措施推展，未來建議朝向直轄市、縣(市)政府就地方特色產業輔導配合寬籌預算支應，讓地方政府能共同協助農民。</p> <p>(三)依賴政府農業天然災害救助並非有效的災損填補方式，未來本會擬藉由農業天然災害保險，使</p>

## 行政院農業委員會

### 立法院審議中央政府總預算案所提決議、附帶決議及注意辦理事項辦理情形報告表

中華民國 104 年度

決議、附帶決議及注意事項		辦理情形
項次	內 容	
		政府每年不確定的災損救助經費轉換成每年固定支出的保費補助，除使農民能獲得較災害救助金額高的保險理賠外，亦可使政府的財政負擔維持穩定。本會已規劃於 104 年度推動試辦農作物天然災害保險，選定以具高經濟價值之高接梨為試辦作物，試辦經驗將作為未來全面推動農業保險之參考。
(二十三)	就行政院農業委員會將推廣台灣具備國際競爭潛力之農產品國際行銷預算，編列於農產品受進口損害救助基金中，將排擠原定用於補助、救助弱勢農產業之經費，不符特種基金之用途及目的，並有違反農業發展條例及預算法相關規定之嫌，爰要求行政院農業委員會將該等預算編列於單位公務預算中，俾符法制。	本會農產品國際行銷預算原編列於農產品受進口損害救助基金項下，為避免排擠原定用於補助、救助弱勢農產業之經費，爰自 105 年度起將國際參展輔導與農貿人才培訓等常態性業務經費，移至本會公務預算編列。
(二十四)	就行政院農業委員會將推廣台灣具備國際競爭潛力之農產品國際行銷預算，編列於農產品受進口損害救助基金中，將排擠原定用於補助、救助弱勢農產業之經費，不符特種基金之用途及目的，並有違反農業發展條例及預算法相關規定之虞，爰要求行政院農業委員會將該等預算編列於單位公務預算中，俾符法制。	本會農產品國際行銷預算原編列於農產品受進口損害救助基金項下，為避免排擠原定用於補助、救助弱勢農產業之經費，爰自 105 年度起將國際參展輔導與農貿人才培訓等常態性業務經費，移至本會公務預算編列。
(二十五)	近年來因國外農產品大量進口而致國內農產品價格大跌而須救助情事已鮮少發生，導致農產品受進口損害救助基金屢被移作其他用途，此與農業發展條例所定該基金設置乃為保障農友受損時得以及時獲得救助之意旨顯然有悖，為此，要求行政院農業委員會應審慎檢討將該基金常態性業務計畫回歸由公務預算辦理，俾符法制。	(一)有關「調整耕作制度活化農地計畫」係為因應加入世界貿易組織(WTO)開放稻米進口，及符合削減農業境內支持之規範，針對國內水稻、雜糧及甘蔗等政府保價收購作物之生產結構加以調整，輔導農民轉作或辦理農田維護措施，屬產業結構階段性調整計畫，其政策目標符合「農產品受進口損害救助基金」(以下簡稱農損基金)之設置目的，及「農產品受進口損害救助基金收支保管及運用辦法」第 4 條第 2 款補助輔導轉作及第 3 款依 WTO 規範免於削減承諾之境內支持措施等運用原則。該計畫自 102 年度起調整為每年休耕僅限 1 個期作，鼓勵復耕種植國內進口需求量大之雜糧作物，以提高國產糧食供應，降低進口需求，並輔導新生代青年返鄉務農，促進農業勞動

## 行政院農業委員會

### 立法院審議中央政府總預算案所提決議、附帶決議及注意辦理事項辦理情形報告表

中華民國 104 年度

決 議 、 附 帶 決 議 及 注 意 事 項	辦 理 情 形
項 次	內 容
	<p>結構年輕化及經營規模擴大化，提高農業競爭力及農民收益，加強產業轉型升級。</p> <p>(二)又為持續改善我國農業產業體質，並減緩進口農產品對我農民之損害，本會另依「農產品受進口損害救助辦法」第4條辦理「調整產業或防範措施計畫」，內容包括進行水果、稻米、茶葉、養豬、家禽、養牛、漁業等產業結構調整，並加強辦理動植物防檢疫等防範措施，其經費規劃亦符合「農產品受進口損害救助基金收支保管及運用辦法」第4條之基金用途規定。</p> <p>(三)另原編列於農產品受進口損害救助基金之國際參展輔導與農貿人才培訓等常態性業務，為避免排擠原定用於補助、救助弱勢農產業之經費，爰自105年度起移至本會公務預算編列。</p>
(二十六)	<p>針對行政院農業委員會擬修改「農業動力用電範圍及標準」，要求縣市政府負擔三分之一的農業動力用電費用，此一修正案將對財政已經困窘的農業縣市造成嚴重財政壓力，特此要求行政院農業委員會修改「農業動力用電範圍及標準」時應排除農業縣市，避免農業縣市未來必須負擔農業動力用電費用而使財政更形見絀。</p> <p>(一)鑑於農業動力基本電費減免措施，係政府為減輕農民負擔所訂，且農業用電證明係由地方政府核發及輔導，為避免類似天然災害救助，各級政府因無須負擔經費，致生審核嚴謹度不足情形，依農業發展條例第4條「為期本條例之有效實施，政府各級有關機關應逐年將有關工作，編列年度施政計畫及預算，積極推動。」之規定，本案仍規劃由地方政府分擔部分經費，以共同落實照顧農友之政策美意。</p> <p>(二)至中央主管機關及直轄市或縣(市)政府分擔比例與撥付方式，本會當考量地方財政及強化把關責任，於修法時審慎評估。</p>
(二十七)	<p>針對行政院95年訂定之「國內稻米安全存量標準」第2條規定：「為維護國家糧食安全，穩定糧食供應，主管機關應於國內適當場所儲備不低於3個月稻米消費量之安全存量。」但2012年台灣糧食自給率僅32.66%，為了避免全球氣候變遷衍生的大規模農作物歉收，造成國內的糧食危機，實有必要調整稻米的安全存量，建請行政院農業委員會儘速修改「國內稻米安全存量標準」，以符需求。</p> <p>(一)我國稻米安全存糧標準為3個月消費量，折糙約30萬公噸，佔消費量25%，已高於聯合國糧食及農業組織建議之17-18%及日本11.8%、韓國16.7%，尚足因應緊急需求。</p> <p>(二)我國糧食自給率偏低主係玉米、黃豆及小麥等穀物多為進口所致，本會將積極活化休耕農地，鼓勵種植進口替代作物，以提高糧食自給率。</p>
(二十八)	<p>為保障農民收益，政府自63年起即設置「糧食平準基金」辦理公糧收購業務，近年來行</p> <p>本項決議已於104年3月4日以農糧字第1041096631號函，向立法院提出專案報告在案。</p>

## 行政院農業委員會

### 立法院審議中央政府總預算案所提決議、附帶決議及注意辦理事項辦理情形報告表

中華民國 104 年度

決 議 、 附 帶 決 議 及 注 意 事 項	辦 理 情 形
項 次	內 容
	<p>政院農業委員會編列公糧收購經費逐年增加，相關配套措施卻未完備，導致公糧存量遠高於法定存糧；其中存放倉庫達2年以上之稻穀數量更高達10萬公噸（占總庫存量一成以上），顯見目前公糧去化速度緩慢，為此，要求行政院農業委員會應研議更有效之存量管理及推陳出新措施，以免公糧儲存過久，致不宜食用而轉為飼料米或鼠餌使用，造成資源低度運用或無效益，並提出檢討報告送立法院經濟委員會。</p>
(二十九)	<p>農地休耕政策本為因應91年入會（加入WTO）所採取之權宜措施，實施迄今已超過20年，在世界各國均面臨糧食歉收及糧價上漲危機，我國目前卻仍有數萬公頃農地閒置，政府並須耗資數十億元經費補助農地休耕，為此，要求行政院農業委員會應降低休耕誘因，學習歐盟建立對地補貼等機制，以導引有效生產，且行政院農業委員會應多將獎勵資源多用於促進農業轉型升級，藉以培養國內更多專業農戶及青年農戶，減少農地閒置率及政府財政負擔。</p> <p>(一)鑑於全球氣候變遷及糧食供應不穩定，本會為活化休耕地，自 102 年度起推動「調整耕作制度活化農地計畫」，每年僅得辦理 1 個期作休耕種植綠肥，並鼓勵復耕種植國內進口需求量大之進口替代性作物，或具外銷潛力、有機及地區特產等作物，以提高國產糧食供應及促進農地多元利用。</p> <p>(二)自計畫推動以來，在中央及地方政府與農民團體共同努力下，103 年全年 2 個期作申報休耕面積降為 10 萬公頃，較 100 年減少 10 萬公頃(-50%)；申報轉(契)作面積提高為 12.5 萬公頃，較 100 年增加 5.3 萬公頃(+74%)，主要為增加地區特產、硬質玉米、牧草及青割玉米等進口替代作物，有效提高國產糧食供應及提升休耕地整體生產效益。另作為本計畫優先推動活化標的之連續休耕地 4.8 萬公頃已復耕 4.7 萬公頃，活化比率達 98%，成效顯著。</p> <p>(三)為因應未來我國加入 TPP/RCEP 及簽定 FTA 貿易自由化之衝擊，本會將持續滾動檢討相關輔導措施，除加強推動地產地消，鼓勵種植土地利用型之進口替代作物，並加強培育新進青年農民成為核心青年大佃農，提供企業化經營之農機具補助及青年從農創業貸款，穩健擴大經營規模，朝向產業加值，建立高品質、品牌化之企業化生產，積極拓展國際市場，促進農業轉型升級。</p>
(三十)	<p>行政院農業委員會推動休耕地活化政策，休耕面積從民國100年的20.05萬公頃，降至民國104年4月2日以農糧字第1041092378號函，向立法院提出專案報告在案。</p>

## 行政院農業委員會

### 立法院審議中央政府總預算案所提決議、附帶決議及注意辦理事項辦理情形報告表

中華民國 104 年度

決 議 、 附 帶 決 議 及 注 意 事 項	辦 理 情 形
項 次	內 容
	<p>國102年的10.61萬公頃，休耕補助金額從88億2,564萬餘元降至47億1,941萬餘元，雖已獲致相當成效，但對於不利復耕之特殊地區，仍給予1年兩個期作的休耕給付，行政院農業委員會應積極規劃不利耕作地區後續之用途，以利國土有效利用與農民權益，爰要求行政院農業委員會針就不同耕作困難地區之原因，後續有效利用之規劃方案，於3個月之內向立法院經濟委員會提出專案報告。</p>
(三十一)	<p>根據行政院農業委員會的統計，102年台灣有機農地耕作面積是10年前的5倍，但是農藥的進口及內銷並未減少。以美國為例，美國農業局（USDA）所認定的有機農作物標準（CropProductionStandards）中，耕作地不但要至少3年未用管制藥劑，還得和其他非有機耕地保持一定距離以避免污染，反觀台灣農地常有水源問題、化學肥料的問題、有為節省成本使用含有抗生素的雞糞，加上台灣的認證規定，有機田地與非有機田地的隔離帶卻只需6公尺，僅以1年兩三次的抽驗，安全令人堪憂。在餿水油風波後，台灣民眾對GMP等國家認證的信心已經動搖，行政院農業委員會應對國內農民農藥使用情形、以及有機認證安全性及確實性重做嚴格檢視，並在3個月內向立法院經濟委員會提出專案報告。</p> <p>本項決議已於104年5月4日以農糧字第1041069076號函，向立法院提出專案報告在案。</p>
(三十二)	<p>為提高民間產業對花東地區有機農業的參與及投資意願，針對花東地區農友所需之有機產品驗證、產銷組織、技術講習，行政院農業委員會都應積極給予協助；另外針對所需之灌溉水圳，行政院農業委員會應積極編列預算改善修建之；對於農機具、分裝、儲藏、流通等生產設備，行政院農業委員會應積極輔導並給予補助，以扶植花東地區有機農業的發展。</p> <p>(一)本會業於105至110年花東地區有機農業發展中程計畫納入結合民間資源，導入民間企業投資建置區域型有機理貨、加工廠及物流中心，發展花東有機二級產業價值鏈，於現有基礎上擴大生產能量，打造花東地區成為全國有機農產品供應基地，並融入生產、生活及生態特色，延伸產業價值鏈，讓有機加工產品具備加值效應。</p> <p>(二)針對灌溉水圳屬於花蓮、臺東農田水利會轄區者，優先複勘辦理農田水利設施更新改善，而非屬水利會轄區者，農民可向當地農田水利會申請補助施設末端節水管路設施，其補助經費以總設施工程費49%為上限，其餘51%由申請農民自行</p>

# 行政院農業委員會

## 立法院審議中央政府總預算案所提決議、附帶決議及注意辦理事項辦理情形報告表

中華民國 104 年度

決 議 、 附 帶 決 議 及 注 意 事 項	辦 理 情 形
項 次	內 容
	負擔。
(三十三)	<p>「中央對直轄市及縣(市)政府補助辦法」規定：「為謀全國之經濟平衡發展，設置指定用途計畫型補助款，並應依各縣市財力級次給予不同補助比率」，該辦法具有縮短城鄉差距及平衡地方財政之政策美意，但近3年中央調高地方政府配合款比率之情形卻逐漸增加，例如「漁港建設及魚塭產業道路排水工程」的地方配合款竟高達30%，對財政難以為繼的窮縣形成重大衝擊，特要求行政院農業委員會對於財政困窘縣市的建設補助應該採同一標準，建設補助的最高補助比率應依照「中央對直轄市及縣(市)政府補助辦法」，以減輕貧窮縣市的財政負擔。</p>
(三十四)	<p>行政院農業委員會推動農村再生計畫促進農村永續發展活化再生的執行績效欠佳，對於農村產業發展及活化未建立檢查、輔導與追蹤協助機制，休閒農業公共設施定期檢查、維護管理及後續輔導機制不彰，要求行政院農業委員會1個月內提出檢討報告並調整現行農村再生計畫送交立法院經濟委員會。</p>
(三十五)	<p>長久以來，原鄉部落在台灣經濟發展過程中扮演勞力輸出的角色，以致原鄉的農業萎縮，土地荒廢，因而改變了原鄉自給自足的生活型態。而進入都市謀生的原住民，由於教育、技術、政治及經濟實力等因素影響，在國內產業結構中大多只能擔任替代性高、職業保障低且薪資較低的非技術性的基層勞動工作。隨著台灣經濟結構轉變，勞力密集型產業外流，國內勞動型職業多被外籍勞工取代，再度使原住民成為結構性失業下受害最深的族群。近年來，持續的經濟不景氣，衝擊原住民在都會區的生計，原鄉各地陸續出現原住民返鄉務農現象。為了協助返鄉從農的原住民能順利接軌，行政院農業委員會應針對原住民農民提供屬於其特殊生活型態的服務模式，使其能發展屬於其原鄉部落特</p> <p>(一)全國原住民地區計有 731 個部落社區，為推動原住民地區的農村再生，本會水土保持局積極輔導原住民部落參與農村再生培根計畫，截至 104 年 7 月止，累計培訓 444 個部落社區，並有 154 個部落社區完成 4 階段培訓，其中有 101 個部落社區提送農村再生計畫，87 個部落社區農村再生計畫審查通過。</p> <p>(二)為鼓勵原住民部落參與農村再生，原住民部落社區適用最低培根訓練標準，僅需一般地區半數(20 人以上)，即可參加培根訓練。目前原住民地區接受培根之比例已較一般地區高，培訓情況亦良好。</p> <p>(三)培根計畫於原住民地區亦依各部落社區之獨特性客製化專屬課程，後續將持續開發原住民師資及課程，以因應部落多元化需要。</p> <p>(四)原住民地區幅員大，為避免輔導過程受交通、地</p>

## 行政院農業委員會

### 立法院審議中央政府總預算案所提決議、附帶決議及注意辦理事項辦理情形報告表

中華民國 104 年度

決 議 、 附 帶 決 議 及 注 意 事 項	辦 理 情 形
項 次	內 容
	<p>色的農村風貌以及農活特色。</p> <p>理、文化差異、農忙等因素影響培訓成效，皆採因地制宜之方式，尋求最適合之培訓地點及時間配合原住民生活習慣辦理。</p> <p>(五)另為協助原鄉地區產業發展，已與國立暨南國際大學接洽合作，將結合其針對原住民青年所舉辦之跨領域培訓課程，共同推動原住民地區之農村再生工作。</p>
(三十六)	<p>陽明山國家公園區、台北關渡平原內都有龐大農業區域及農民，行政院農業委員會在推動農村再生條例之農村再生及美化時，應將上述地區列為觀光休閒農業示範區，予以重點發展與補助支持，並及早完成各項規劃。</p> <p>為協助臺北市發展農業旅遊產業，本會於104年度補助臺北市農會辦理「臺北市食農教育體驗發展整合計畫」，重點輔導北投、士林等地區開發農業體驗商品與發展都市休閒農業。</p>
(三十七)	<p>截至103年8月，各區農業改良場農地面積合計80萬3,815公頃，有機生產面積5,576公頃，生產比率為0.69%，整體而言，較102年同期有機生產比率，僅增加0.05%。由各區農業改良場來看，推廣成效較佳者為苗栗區農業改良場，生產面積增加率為0.27%；最差者為臺東區農業改良場，有機生產面積推廣成效不彰，亟待改進，建請行政院農業委員會積極推廣有機生產，以符消費者之期待。</p> <p>(一)本會各區農業改良場長期推動有機農業相關業務，包括建立不同作物生產制度及積極輔導轄內有機農戶提升栽培管理技術與有機農產品生產流程。</p> <p>(二)為推廣有機農業政策，本會各區農業改良場積極輔導農民從事有機栽培，辦理工作如下：</p> <ol style="list-style-type: none"> <li>1. 持續辦理有機農業病蟲害非農藥防治技術、合理施肥、農業技術諮詢、現場輔導有機農戶及田間示範觀摩等相關講習、訓練課程及座談會，教導農民正確有機農業栽培技術，以加強農產品生產安全。</li> <li>2. 成立有機農業技術服務團，輔導轄區有機農友進行相關作物有機栽培、病蟲草害管理、土壤肥培管理、加工分裝及流通、市場行銷及農場經營管理等。</li> <li>3. 配合各直轄市與縣(市)政府輔導有機集團栽培。</li> <li>4. 針對各區農業改良場所屬轄區家政班加強宣導消費者如何選購及運用在地有機農產品等相關資訊。</li> <li>5. 推廣有機標章標示，以增加生產作物市場能見度並增加收益等，強化農民加入有機農業之意願。</li> </ol> <p>(三)本會各區農業改良場除持續研發與輔導有機農友生產技術及辦理有機專業農民訓練課程與講</p>

## 行政院農業委員會

### 立法院審議中央政府總預算案所提決議、附帶決議及注意辦理事項辦理情形報告表

中華民國 104 年度

決 議 、 附 帶 決 議 及 注 意 事 項	辦 理 情 形
項 次	內 容
	習外，未來仍將致力於建構有機生態系所需的生態友善技術，推廣相關成果進行應用，營造永續經營及安全農產兼顧的生產環境。
(三十八)	<p>屏東農業生物技術園區為國內首座「農業生物技術園區」，對外交通便捷、基礎公共建設完備，原本園區開發計畫書所訂績效指標值預計引進廠商120家，然而根據行政院農業委員會提供招商資料，近5年度每年新進駐廠商家數僅為個位數至二十餘家，儘管將該園區納入行政院推動「自由經濟示範區」之先期示範點，但是截至103年8月底止，廠商進駐總家數仍僅有88家，遠低於目標值，且園區內土地及廠房出租使用率不佳，未達應有營運效能，對周邊農業相關產業亦無帶動效應，顯示目前該園區推動策略成效不彰且政策目標恐有謬誤，爰請行政院農業委員會重新檢討該園區發展推動策略，並向立法院經濟委員會提出修正計畫檢討報告，以確實達成推動該園區成為國內高科技農業生物科技產品之研發及技術移轉基地目標。</p>
(三十九)	<p>為因應區域經濟整合挑戰，行政院將屏東農業生物技術園區納入行政院推動「自由經濟示範區」試點區域。惟目前廠商進駐家數88家仍遠低於目標值120家，尚待持續努力招商。為強化招商之成效，行政院農業委員會應督促該園區於103年底前完成相關基礎建設，以提高廠商進駐意願，發揮農業生技產業聚落之成效，並就第2期園區擴充建設計畫確實評估其可行性，避免興建過多廠區，造成供大於求使廠區閒置。</p>
(四十)	<p>有鑑於中國為吸引臺商赴中國投資農業，自1988年起有計畫性及系統性設置「海峽兩岸農業合作試驗區」與「臺灣農民創業園」，反</p>

## 行政院農業委員會

### 立法院審議中央政府總預算案所提決議、附帶決議及注意辦理事項辦理情形報告表

中華民國 104 年度

決 議 、 附 帶 決 議 及 注 意 事 項	辦 理 情 形
項 次	內 容
	<p>觀我國自2008年起農產國際行銷預算多數集中於中國市場的結果，6年來對中國農產貿易雖然有近3億美元的改善，但是台灣整體農產品貿易逆差，卻是大幅增加，讓台灣農產貿易逆差從2007年的70億3,000萬美元，到2013年擴大為97億1,000萬美元，逆差增加26億8,000萬美元，顯然對中國的農產貿易逆差改善遠遠不足以彌補整體逆差的擴大，未來若再開放中國農產品進入自由經濟示範區，藉由加工程序以MIT方式再出口，勢必更加嚴重衝擊並稀釋我國本土農業生產競爭力，爰請行政院農業委員會重新檢討評估農業西進及推動自由經濟示範區對本土農業的負面衝擊效應，並就台灣農業技術、品種外流至中國導致衝擊我國農業競爭力的具體情形，於1個月內向立法院經濟委員會提出調查評估報告。</p>
(四十一)	<p>我國務農者收入長期偏低，致農業人口不斷流失；截至102年底農業就業人數僅剩54萬4,000人，占全國總就業人口比率不到5%。10年間農業人口大減超過16萬人，人力老化現象日趨加遽；根據普查結果，我國農業經營管理者之平均年齡高達61.7歲，人力斷層問題已為農業發展之一大隱憂，危及我國未來農業發展，爰要求行政院農業委員會於3個月內向立法院經濟委員會提出專案檢討報告。</p> <p>本項決議已於104年3月5日以農輔字第1040022181號函，向立法院提出專案報告在案。</p>
(四十二)	<p>林班地或國有林經勘查及審認後，如符合「公有土地增編原住民保留地處理原則」及「公有土地劃編原住民保留地要點」規定者，則造具清冊函請行政院農業委員會水土保持局及林務局辦理「外圍境界勘定及劃入山坡地範圍」、「土地可利用限度查定」及「林班地解除及林木調查」等工作，然增劃編原住民保留地計畫將於103年12月底截止申請，並於105年12月底全部辦竣，為避免相關工作無法於105年辦竣，行政院農業委員會應增派人手加速辦理，並配合原住民族委員會需要給予</p> <p>(一)有關原住民申請補辦增劃編原住民保留地之期限，業經行政院原住民族委員會(以下簡稱原民會)修正「公有土地增劃編原住民保留地審查作業規範」，報奉行政院核定改為常態性辦理(即無申請期限限制)，本會林務局業以104年3月16日林政字第1041720509號函轉各林區管理處據以辦理。</p> <p>(二)本會水土保持局自94年度起配合原民會辦理「補辦增劃編原住民保留地實施計畫」及「漏報增編為原住民保留地工作計畫」，期間該局所屬各分局均積極配合辦理「土地可利用限度查定」，截</p>

## 行政院農業委員會

### 立法院審議中央政府總預算案所提決議、附帶決議及注意辦理事項辦理情形報告表

中華民國 104 年度

決議、附帶決議及注意事項		辦理情形
項次	內容	
	協助，加速辦理進度，以維護原住民族土地權益。	<p>至 103 年底止已辦理土地可利用限度查定 2,483 筆，面積 3,380 公頃。</p> <p>(三)有關林班地或保安林地解除解編後，依據「山坡地範圍劃定及檢討變更作業要點」規定，須由原民會提供劃入山坡地範圍相關圖冊，為加速作業時效，本會水土保持局主動積極協助該會製作劃入山坡地範圍相關圖冊，並辦理山坡地劃入作業。</p> <p>(四)為維護原住民族土地權益，後續對於原民會提出應劃入山坡地範圍及辦理土地可利用限度查定之土地，本會水土保持局將積極配合辦理。</p>
(四十三)	行政院農業委員會應採取積極作為，使水產試驗所深層海水作業恢復正常取水，讓各項深層海水研究能完整進行並對各項養殖研究成果進行技術轉移，以扶持地方養殖產業發展，增加目前研究能量及加快研究進度，並改善目前研究經費投入不足的現況，投入足量的研發技術，並及早發展產業化，且能早日轉移技術給民間單位，提高漁民收益。	<p>(一)有關本會水產試驗所臺東種原庫深層海水取水異常後續辦理情形，為確保本會權益，本會水產試驗所已請廠商依契約條款履行保固責任，因雙方尚有爭議，目前諮詢律師意見，未來將循仲裁或訴訟方式處理，以維護機關權益。</p> <p>(二)麗島深層海水股份有限公司已於 103 年 12 月進駐本會水產試驗所臺東種原庫育成中心，本會水產試驗所亦正輔導東藻生技股份有限公司進駐，未來將加速技術轉移給民間廠商，以協助深層海水產業發展，提高農漁民收益。</p>
(四十四)	受莫拉克颱風及歷年颱風豪雨影響，造成屏東縣二峰圳集水廊道地下堰堤損壞、泥沙淤積及圳渠溝牆崩塌、雜草叢生，嚴重影響二峰圳水量及水質。原本豐水期供水量曾高達 25 萬噸，過去可灌溉 2,800 公頃，現今枯水期每日供水量僅剩不到 3 萬噸，致使鄰近農田灌溉不敷使用。行政院農業委員會與經濟部應儘速專案補助進行二峰圳修繕工程，以利灌溉之需。	<p>(一)經洽屏東縣政府表示本案業由該府先行籌措經費委外辦理評估調查，後續再視評估結果辦理相關修復工程之規劃設計。</p> <p>(二)本會將持續與屏東縣政府保持聯繫，視評估結果，與經濟部共同協助該府辦理相關修復作業。</p>
(四十五)	有鑑於我國 10 年間耕地流失超過 9 萬公頃，致使農地更加細碎分割及價格不斷飆漲，加上「灌排分離」政策始終無法落實，國內農地與工廠、加油站等污染源毗鄰情形處處可見，農業環境條件惡化，勢將導致不利作物生長及青年務農。尤其近年內屢次爆發工廠違法排放廢水污染農地事件，更是打擊國人	<p>本項決議已於 104 年 5 月 11 日以農水字第 1040082462 號函，向立法院提出檢討報告在案。</p>

## 行政院農業委員會

### 立法院審議中央政府總預算案所提決議、附帶決議及注意辦理事項辦理情形報告表

中華民國 104 年度

決 議 、 附 帶 決 議 及 注 意 事 項	辦 理 情 形
項 次	內 容
	<p>對本土農業生產環境的信心，依據行政院農業委員會統計目前全台約有60條水圳屬於「高污染潛勢地區」，而行政院環境保護署仍公告列管之農地受污染控制場址則有2,221處，顯見受污染農地整治與農業用水安全問題，實為改善我國農業的重要基本課題，行政院農業委員會應於3個月內重新檢討農業用水管制與檢測工作，並與環保單位與經濟部確實協調檢討工廠廢水排放標準比灌溉用水寬鬆問題，俾有效追蹤改善、控管，避免農業用水污染問題持續擴大。</p>
(四十六)	<p>行政院農業委員會104年度預算「農業發展」之國土資訊系統整體建置計畫，編列1,620萬元辦理「國土資訊系統整體建置計畫」，負責NGIS九大資料庫之生態資源資料庫之維護與擴充，然原住民其多樣性傳統生態知識是台灣珍貴的文化知識產物，卻無建置相關資料庫予以保存，建議行政院農業委員會與原住民族委員會共同合作建置台灣原住民傳統生物多樣性網站，除可以保存原住民珍貴傳統知識外，亦可對外廣為宣傳，讓世界知道台灣原住民族千百年流傳的文化。</p> <p>(一)本計畫於96年至98年執行分組整合推動第1期計畫，辦理分組整體推動議題規劃作業；99年至101年辦理第2期計畫，制定資料標準及發展生態資源分組領域空間應用服務；102年至104年辦理第3期計畫，擴充及提升分組空間應用服務、資料共享及分組網站維運等事項，104年度主要工作項目為「擴充分組網站物種分布資料，強化資料品質與應用」、「完成棲地資料標準草案研訂」、「辦理生態資源資料庫分組網站內容更新、維運及技術支援」及「協助推動分組業務」等，主要係針對生態資源資料庫分組網站之生態資源資料持續更新，以及分組成員之相關成果更新等工作，其中亦包含原住民地區物種出現紀錄。</p> <p>(二)查行政院國家永續發展委員會生物多樣性分組行動計畫，辦理建置「原住民族生物多樣性傳統知識資料庫管理系統」，進行部落田野調查，蒐集相關「物質生活」、「社會生活」、「信仰生活」及「藝術生活」之傳統知識，並於103年底由行政院原住民族委員會(以下簡稱原民會)專管中心審核「原住民族生物多樣性傳統知識」達4,835筆資料。因原住民生物多樣性傳統知識有其獨特之文化與專業，須俟原民會研擬之「原住民族傳統生物多樣性知識保護條例(草案)」通過後，本會據以與該會共同合作建置臺灣原住民族傳統生物多樣性網站。</p>

## 行政院農業委員會

### 立法院審議中央政府總預算案所提決議、附帶決議及注意辦理事項辦理情形報告表

中華民國 104 年度

決 議 、 附 帶 決 議 及 注 意 事 項	辦 理 情 形
項 次	內 容
	(三)本會林務局已於「社區生態雲」網站內建置「原鄉部落專區 ( <a href="http://ecocommunity.ieco.tw/Aboriginal/Home">http://ecocommunity.ieco.tw/Aboriginal/Home</a> )」，除介接原民會的 Opendata 外，亦協助受輔導之原鄉部落、社區，建構部落、社區的專屬網頁，內容包括部落或社區的介紹、生態資料的呈現、部落傳統知識與文化故事、體驗遊程、文創商品等，有助於原住民多樣性傳統生態知識及文化知識的收集與保存。
(四十七)	<p>針對104年度行政院農業委員會單位預算，歲出預算第2目「農業科技研究發展」編列11億2,127萬9,000元，較上年度增列1億餘元，經查，該預算年年增加，從過去編列不到10億元增加至104年度10億元以上經費，每年投入鉅額科技研發經費，但計畫帶動就業人數及技轉收入皆仍偏低，且每年度研發成果所衍生之智慧財產權收入及繳交科發基金，占研發經費及科技預算之比率僅約1%左右，亟待檢討。另，有鑑於糧食議題越來越顯重要，更是主管全國農業問題的行政院農業委員會應該面對之重要課題；惟查，該科目之研發預算竟超過95%採委外辦理，然近年來行政院農業委員會所屬各試驗所、改良場及繁殖場等之業務預算（含研究經費）卻編列幾乎不到1億元，顯有失當；不但未能妥善運用該等單位人力，使其發揮專才及功能，更恐無助於提升農業產值，實有全面檢討組織人員應用之必要。職是之故，爰針對是項預算凍結五分之一，俟行政院農業委員會向立法院經濟委員會報告後，始得動支。</p>
(四十八)	<p>行政院農業委員會104年度單位預算第4目「農業管理」之「資訊服務費」編列5,264萬7,000元，行政院農業委員會辦公室電子化維護、電腦機房維運暨資訊安全、異地備援等資訊服務、資訊安全 ISMS 維運、全球資訊網維運、PIMS 個人資料管理制度導入服務、農友資訊及諮詢服務體系維運、產銷履歷系統平臺維運、CAS 優良農產品驗證管理資訊系統</p>

## 行政院農業委員會

### 立法院審議中央政府總預算案所提決議、附帶決議及注意辦理事項辦理情形報告表

中華民國 104 年度

決 議 、 附 帶 決 議 及 注 意 事 項	辦 理 情 形
項 次	內 容
	<p>之保養、維修及操作、辦理農民訓練所需資訊操作維護費、農業統計資料庫管理與農產貿易統計資料處理及本會計畫經費整合管理、出進口簽審通關整合管理、公文管理、財產管理、薪資管理、收費管理等系統及網路工作站、辦理農業加值雲平臺資訊整合服務所需資訊維護等專業證照認證，僅能配合外包之整合廠商。爰凍結第4目「農業管理」之「資訊服務費」預算五分之一，俟行政院農業委員會向立法院經濟委員會報告後，始得動支。</p>
(四十九)	<p>行政院農業委員會104年度單位預算第4目「農業管理」之「資訊軟硬體設備費」編列1,495萬6,000元，行政院農業委員會全球資訊服務網系統平臺功能擴充、機房設備更新與擴充、改善本地端備份及異地備援、配合行政作業資訊化管理、汰換個人電腦、雙面雷射印表機、筆記型電腦、彩色印表機、購置套裝軟體、防毒軟體、畜牧場登記管理資訊系統開發及相關設備購置、汰換電腦及周邊設備、辦理農業加值方案提升檢疫效能所需電腦及周邊設備等均為外包作業，行政院農業委員會人員大都不具備個人電腦微軟系統、應用程式管理系統、區域網路、伺服器操作系統、伺服器資料庫系統、網路管理系統等專業證照認證，僅能配合外包之整合廠商。爰此，凍結第4目「農業管理」之「資訊軟硬體設備費」1,495萬6,000元預算五分之一，俟行政院農業委員會向立法院經濟委員會報告後，始得動支。</p>
(五十)	<p>針對104年度行政院農業委員會單位預算，歲出預算第4目「農業管理」編列35億4,831萬2,000元，然查，其項下之「03農田水利管理」雖編列有22億7,647萬元，但卻有98%預算約22.3億元係為補助農民繳交農田水利會會費，及補助農田水利會1,542萬4,000元辦理相關業務，顯見行政院農業委員會對農田水</p>

## 行政院農業委員會

### 立法院審議中央政府總預算案所提決議、附帶決議及注意辦理事項辦理情形報告表

中華民國 104 年度

決 議 、 附 帶 決 議 及 注 意 事 項	辦 理 情 形
項 次	內 容
	<p>利管理工作，根本就「毫無管理業務」可言。問題是，農田水利會之資源幾乎來自於公務預算，使用國家資源協助執行公眾業務，卻不為政府所掌控，擁水權自重，且常有補助經費迭遭挪用之情事發生。復查，該科目項下之「08農業生物技術園區管理」為自由經濟示範區「辦理農業增值行動方案計畫」編列6,851萬9,000元，然鑑於自由經濟示範區相關法規尚於立法院審理中，尚未通過法案，行政院農業委員會即逕自編列該預算執行計畫，實有不當；行政院農業委員會實不應耗費公帑於未經確立且恐嚴重損害我國農業之計畫上。職是之故，爰針對第4目「農業管理」預算凍結五分之一，俟行政院農業委員會向立法院經濟委員會報告後，始得動支。</p>
(五十一)	<p>針對104年度行政院農業委員會單位預算，歲出預算第5目「農業發展」項下「02農田水利會營運改善」編列6億4,091萬元（較上年度增加6,000萬元），該計畫主要係補助財務困難之農田水利會，以維持其正常營運及加強營運提升績效並改善財務狀況；經查，行政院農業委員會每年皆編列預算支應該項計畫且補助經費及對象均相同，不但未能協助其明顯改善財務及營運狀況，反更加惡化，加以，行政院農業委員會對其完全無約束能力，凸顯該計畫辦理成效欠佳。有鑑於此，基於目前政府財政亦相對窘困之時，仍續編預算挹注農田水利會之營運改善，實不合理，更與政府「零基預算」精神不符，爰針對該項「02農田水利會營運改善」預算，凍結五分之一，俟行政院農業委員會向立法院經濟委員會報告後，始得動支。</p>
(五十二)	<p>針對104年度行政院農業委員會單位預算，歲出預算第5目「農業發展」項下「03加強農田水利建設」編列24億3,719萬元，惟鑑於是項預算為持續改善農田水利硬體設施，每年皆編列公務預算辦理，又復納編於易淹水地區</p>

## 行政院農業委員會

### 立法院審議中央政府總預算案所提決議、附帶決議及注意辦理事項辦理情形報告表

中華民國 104 年度

決 議 、 附 帶 決 議 及 注 意 事 項	辦 理 情 形
項 次	內 容
	<p>水患治理計畫特別預算，預算重複編列，然全臺灌溉排水受益地面積卻未增加，地層嚴重下陷地區情勢亦未減緩，顯見執行成效不佳；加以行政院農業委員會又未能作好整體規劃設計，致用水爭議不斷；且經查，是項預算幾乎皆委辦或補助予農田水利會辦理，控管機制付之闕如，更不為政府掌控，擁水自重，實有未當。有鑑於此，為避免政府資源重複投入或浪費，且為強化計畫執行之管控考核，除要求行政院農業委員會應審慎考量受補助單位執行能力，施作工程亦應先作好上中下游之整體規劃，避免不斷變更設計致資源重複投入或浪費。另鑑於是項預算經費皆以獎補助費方式執行，要求行政院農業委員會應審慎考量受補助單位之人力、財力等執行能力，俾確保農田水利工程之施作品質。爰此，特針對「03加強農田水利建設」預算凍結五分之一，俟行政院農業委員會向立法院經濟委員會報告後，始得動支。</p>
(五十三)	<p>針對104年度行政院農業委員會單位預算，歲出預算第5目「農業發展」項下「07重劃區緊急農水路改善計畫」編列10億元，經查是項預算為103年度開始之新增計畫，惟鑑於該計畫每年皆已重複編列於同科目項下之「03加強農田水利建設」預算辦理，又復納編於特別預算，預算不斷重複編列，顯未合理；加以行政院農業委員會針對農田排水設施及農水路更新改善未能作整體全盤規劃，更未能作好管制考核；且經查，是項計畫又編列預算2億9,500萬元補助予農田水利會辦理，惟其接受政府補助卻不為政府掌控，更擁水自重，行政院農業委員會對其控管機制付之闕如。爰此，為避免政府資源重複投入或浪費，並為強化計畫執行之管控考核，針對「07重劃區緊急農水路改善計畫」預算凍結五分之一，俟行政院農業委員會向立法院經濟委員會報告後，始得動支。</p>

## 行政院農業委員會

### 立法院審議中央政府總預算案所提決議、附帶決議及注意辦理事項辦理情形報告表

中華民國 104 年度

決 議 、 附 帶 決 議 及 注 意 事 項	辦 理 情 形
項 次	內 容
(五十四)	<p>針對104年度行政院農業委員會單位預算，歲出預算第4目「農業管理」項下之「04畜牧管理」為「辦理提升動物保護行政效能計畫」編列委辦費2,000萬元及「辦理提升動物福利等計畫」之獎補助費8,000萬元預算共計編列1億元；有鑑於近年來，臺灣在全球動物保護的潮流下，自87年施行「動物保護法」迄今超過15年，隨著收容動物數量增加與動保觀念的進步，國內對於流浪動物管理的軟、硬體設施及觀念，多年來已有長足的進步，而對於流浪動物的收容與管理，都必須依賴動物防疫單位裡每一位專業的獸醫師及動保員。惟查，國內公立動物收容所多處偏僻，人力短缺情形嚴重。本計畫歷年來多以補助地方政府增編收容所人力為主，然目前全臺各地（含離島）總計38間公立動物收容所，卻僅配置45名專職獸醫師，竟還仍高達有12個縣市（宜蘭縣、新竹縣、苗栗縣、彰化縣、雲林縣、嘉義縣市、屏東縣、臺東縣、澎湖縣、連江縣、金門縣等）迄今尚無配置專任獸醫師，無法發揮收容所應有功能，導致收容所聘用不具備獸醫資格之管理人員違法對動物用藥、針劑甚至虐待致死等管理不當及爭議情事，因而屢經民眾檢舉及媒體大幅報導，更致「動物保護法」之保護動物理念屢遭質疑淪為空談。職是之故，爰針對104年度有關「提升動物保護行政效能及動物福利計畫」編列1億元經費，要求應優先補助渠等縣市（尤以專任及兼任獸醫師均無者）；且行政院農業委員會並應加強查核收容所之管理，杜絕虐待動物及管理不當情事發生，並定期公布資訊，以釋外界疑慮。</p>
(五十五)	<p>為因應鼬獾狂犬病疫情擴大，及「動物保護法」修法2年後動物收容所「12夜條款」將落日，為避免屆時民眾、業者棄養寵物增加，公私立收容所動物數量暴增，收容空間不足，導致疾病傳染，或動物因爭奪空間、食</p>

# 行政院農業委員會

## 立法院審議中央政府總預算案所提決議、附帶決議及注意辦理事項辦理情形報告表

中華民國 104 年度

決 議 、 附 帶 決 議 及 注 意 事 項	辦 理 情 形
項 次	內 容
	<p>物互咬致死，甚至導致弱勢動物活活餓死、渴死，甚至疾病傳染等慘況，行政院農業委員會應儘速落實寵物源頭減量政策，亟需執行全國寵物普查；爰請行政院農業委員會針對民眾及業者持有寵物之數量、飼養與絕育狀況、晶片登記、疫苗施打，及動物收容制度之調整預謀對策，並由行政院農業委員會洽詢相關單位進行全國寵物普查之可行性評估，以助於提升犬貓狂犬病疫苗施打率，有效防堵狂犬病疫情，以發揮源頭管理、減少流浪犬貓數量、促進動物福利的實質功效，並將相關計畫及措施，向立法院經濟委員會提出專案報告。</p>
(五十六)	<p>有鑑於花蓮縣耕地面積4萬5,517公頃，水利會灌溉區為1萬2,498公頃，估計約有6,000公頃耕地待納入水利會灌溉系統內。而此些待納入水利會灌溉系統區域，多為早年「新生地開發局」所開發毗鄰河川之新生地，皆已設有完整農水路，惟缺乏維護管理機關，故亟需水利會承接維護。然依目前「農田水利會組織通則」第9條之規定，農田水利會設立後，遇有自然環境變遷或水資源規劃變更時，主管機關得依職權或經農田水利會之申請農田水利會之申請；須經會務委員會之決議及會員過半數之同意，對各該農田水利會及其事業區域為合併、分立、變更或廢止之決定。長期以來，農田水利會之投票情形而言，其投票率皆僅為40%以下，顯見會員過半數同意之條件並無法落實。爰建請行政院農業委員會依「農田水利會組織通則」第9條之規定，「依職權」變更農田水利會事業區域，將待納入灌溉系統之農地併入農田水利會事業區域內，以穩定灌溉水源、提升灌溉生產之效益。</p> <p>(一)因應政府組織再造後，全國農田水利事業將統一由農業部權責主管，為使農田水利事業之業務推動有法律及行政法規依據，本會正研擬相關法案，以因應未來農田水利事業制度之整合。</p> <p>(二)本會為健全農田水利會灌區外發展輔導機制，提高政府投資效益，配合國土開發之需求、當地水資源利用條件及農糧政策，刻正研擬農田水利事業中長期發展之策略。</p> <p>(三)未來將通盤檢討農田水利會灌區外之耕地，倘位於鄰近水利會圳路周遭，可能因早期未劃入灌區或退出灌區之部分，經輔導後得納入農田水利會事業區內管理。</p> <p>(四)針對農田水利會灌區外之耕地，如未能納入水利會管理部分，亦規劃灌區外之各項分級發展策略，依耕地狀況提升生產效能。</p>

本頁空白

# 肆、附 錄

附 錄 一、  
行政院農業委員會  
(會本部)

# 行政院農業委員會（會本部）

## 目 次

中華民國 105 年度

	頁 次
一、歲出計畫提要及分支計畫概況表-----	附 1— 1
二、各項費用彙計表-----	附 1—44
三、人事費分析表-----	附 1—49
四、預算員額明細表-----	附 1—50
五、公務車輛明細表-----	附 1—52

**行政院農業委員會(會本部)**  
**歲出計畫提要及分支計畫概況表**

經資門併計

中華民國105年度

單位：新臺幣千元

工作計畫名稱及編號	4051017400 投資事業股權移轉	預算金額	25,665
-----------	---------------------	------	--------

計畫內容：  
配合收入編列，依據證券交易法等規定核算釋股相關稅費。

預期成果：  
依規定期程如期完成。

分支計畫及用途別科目	預算金額	承辦單位	說明
01 投資事業股權移轉	25,665	農糧署	出售中央政府持有台灣肥料股份有限公司股票1億2,554萬1,126股，每股釋股單價46.2元，證券交易稅按釋股收入58億元之0.3%估列，其他評價、審查諮詢費、承銷費及手續費等估列0.1425%，合計0.4425%計25,665千元。
0200 業務費	25,665		
0221 稅捐及規費	17,400		
0279 一般事務費	8,265		

**行政院農業委員會(會本部)**  
**歲出計畫提要及分支計畫概況表**

經資門併計

中華民國105年度

單位：新臺幣千元

工作計畫名稱及編號	5251011200 農業科技研究發展	預算金額	1,250,734
-----------	---------------------	------	-----------

**計畫內容：**

依據行政院「建立富而好禮之民主社會」施政理念，以「建構年輕化、有活力、高競爭力之樂活農業」為目標，致力創新研發與科技應用，並推動跨域值及資源整合，延伸農業價值鏈。為引導我國農業轉型升級，本會以區域規劃為基礎，以農業科技協助串接產業與人、地、水、土資源之概念，推動環境友善且優質生產養殖系統，發展區域型產業，並進一步加強跨領域整合及創新加值，發揮創新整合思維，以農業科技支持農業轉型，發展突破區域及領域限制之新技術及新營運模式，期使臺灣農業科技產業不僅與在地化的生活結合，更成為全球國際化的綠金產業，達成科技豐農之農業科技施政願景，提高農民所得及農企業收益，並形塑農業科技產業的新面貌。相關執行內容如下：

**1. 農業科技產業化：**

- (1) 農業科技產業資訊推廣、市場分析。
  - <1> 農業科技資訊研究分析與推廣。
  - <2> 農業科技需求及市場分析與產業化策略規劃。
- (2) 新興農業科技產業價值鏈關鍵缺口技術開發。
  - <1> 利用水稻突變庫進行功能性基因開發、新特性品種育成及產業化之利用。
  - <2> 農業科技跨域價值鏈關鍵缺口技術綜合開發。
- (3) 產學合作研發管理。
  - <1> 產學合作研發體系管理與效益分析。
  - <2> 加強產學合作研發。
- (4) 產業群聚輔導與營運模式推動。
  - <1> 農業跨領域新興科技成果之產業應用與輔導。

**2. 畜牧業科技研發：**

- (1) 家畜育種、生產技術及品質改進。
  - <1> 家畜育種、生產技術及品質改進計畫。
  - <2> 開發高附加價值畜產品及副產物利用技術。
- (2) 家禽育種、生產技術及品質改進。
  - <1> 開發家禽生產系統及附加價值計畫。
- (3) 提升飼料、牧草品質及其檢測技術。
  - <1> 提升飼料品質、安全管理及開發飼料資源。
  - <2> 開發優質乾草產業化關鍵技術，提升芻料自給率。
- (4) 畜牧污染防治。
  - <1> 畜牧場減廢與廢棄物資源利用研究。
  - <2> 開發農畜廢棄物多元化處理與資源化再利用技術研究。
- (5) 動物福祉與人道管理及生醫用畜禽供應品質提升。
  - <1> 動物福祉及人道管理模式之改進與提升。
  - <2> 強化生醫產業用畜禽生產管理。
  - <3> 強化SPF豬、雞及清淨兔供應及品質提升。
  - <4> 生醫用畜禽之產業化模式建立。
  - <5> 建構多元化生醫用小型豬供應平臺接軌生技醫藥產業。

**3. 食品科技研發：**

- (1) 農產加工食品產業化、優良農產品相關技術及食品產業知識庫。
  - <1> 農產加工食品產業化技術提升之研究。
  - <2> 優良農產品驗證相關技術之研究。
  - <3> 建立食品產業及消費資訊知識庫。

**預期成果：**

1. 更新農業生技產業資訊網資料700筆以上，網頁年瀏覽人次達90,000人以上，電子報發送9,100人次以上，發行4期農業生技產業季刊，針對農業科技特定議題進行專題研析與資訊分享，以促進農業科技產業資訊傳播。研提全球農業生物經濟產業發展趨勢與市場分析個案至少4案，撰擬農業生物經濟產業短中程發展目標與策略規劃、特定農業生物經濟科技研發效益分析及我國農業生技廠商調查統計等報告各1份。
2. 依據水稻突變庫功能性基因體開發研究團隊產業化需求及配合政策趨勢，建構稻米產業知識服務及決策支援體系，進行特定稻米議題探討與對策研究，以綜觀產業全貌並協助育種成果產業化。結合ICT或智財布局等跨領域之技術及資源，使農業科技研發成果加值提升，並加速產業化及國際化速度。
3. 辦理產學合作計畫至少54項，並滾動式追蹤產學合作成果，俾提高農業科技商品化效益，達成農業科技產業化目標。
4. 盤點臺灣具市場開發潛力和商業價值之農業科技相關成果，篩選12案進行產品技術、商品化發展及產業應用面等質化分析，俾增加學研單位之研發成果應用性；了解產業需求並提供學研技術及導入相關輔導措施，增加臺灣農業產業競爭力；建構計畫徵求標準流程，評選9家以上具市場競爭力之農企業或農民團體，提供經費補助及輔導後續成果商品化開發與應用，並開發6項農業科技商品；舉辦成果發表會、農業科技產業國際研討會及輔導具競爭力業者參加國際展覽，提高產業擴散效益。
5. 擴大育種、基因遺傳標記生物科技於家畜產業之應用效率，研究飼養管理技術，協助產業建立標準化生產系統與模式，提升家畜繁殖、生產性能、育成率與經營效率；開發高附加價值家畜產品及有效利用副產物之技術，延伸產業價值鏈，提高產業競爭力。預計產出論文4篇、研發或改良技術2件。
6. 應用育種技術及生物科技，提升家禽產能與其產品之附加價值；改善家禽生產技術，建立家禽品安全生產模式，提升繁殖及生產效率。預計提出論文2篇，研究報告8篇，提供技術服務1件，研發、改良技術或模式10件。
7. 應用轉換期乳牛的飼養管理；建立以木黴菌發酵本土生產之稻稈應用模式；篩選納豆菌株；開發中草藥與益生菌組合添加物；開發兼具降解黴菌毒素與益生活性之微生物製劑；完成模組化之移動式圓包牧草烘乾機；開發具改善青貯品質之青貯菌劑；引進多樣燕麥種原；開發牧草線上型品質檢驗技術。預計產出優質菌株1株、開發飼料添加物或微生物制劑2件、開發、改良技術或模式2件。
8. 研發廢棄物再利用、廢水減量回收利用與溫室氣體減量技術及法規研究，以維護永續環境資源。預計產出國內期刊1篇、研討會論文5篇、研究報告8篇，碩博士人才培育9人、研究團隊2個。
9. 建立與評估動物人道管理之模式；提升生醫產業用畜禽之生產管理，強化SPF畜禽生產供應體系及品質；建立SPF雞胚源細胞培養系統1套，並輔導生醫用雞胚蛋商業生產模式1式；維護SPF李宋豬與SPF豬產業化平臺，建立SPF李宋豬之動物福利飼養環境與行銷體系。預計產

**行政院農業委員會(會本部)**  
**歲出計畫提要及分支計畫概況表**

經資門併計

中華民國105年度

單位：新臺幣千元

工作計畫名稱及編號	5251011200 農業科技研究發展	預算金額	1,250,734
<p>(2)開發國產大宗農產品多元化加工技術。                      &lt;1&gt;運用加工技術建構安全食品產業價值鏈。</p> <p>(3)開發國產大宗畜產品多元化加工技術。                      &lt;1&gt;適合銀髮族機能性畜產品之開發。</p> <p>(4)農業及食品微生物種原拓展加值利用。                      &lt;1&gt;農業微生物種原的拓展與應用。                      &lt;2&gt;菇菌產品產業化多元加值應用。                      &lt;3&gt;開發食品用微生物生技食品。</p> <p>4. 國際農業合作：</p> <p>(1)植物產業與環境。                      &lt;1&gt;外銷潛力水果產業創新價值鏈。                      &lt;2&gt;推動國際農業合作與雙邊諮商。</p> <p>(2)動物產業與環境。                      &lt;1&gt;強化家畜育種、飼養管理策略及產品生產技術之研究。                      &lt;2&gt;強化家禽育種、飼養管理策略及產品生產技術之研究。                      &lt;3&gt;建構符合動物福祉及畜牧友善環境之研究。</p> <p>(3)國際農業科技政策及人才培育。                      &lt;1&gt;農業尖端技術研習與學術交流。</p> <p>(4)加強與國際組織進行農業科技合作。                      &lt;1&gt;強化我國與APEC合作計畫。                      &lt;2&gt;強化在臺國際農業研究機構與我國科技研發合作與交流。                      &lt;3&gt;加強與國際玉米小麥改良中心合作。                      &lt;4&gt;加強與國際稻米研究所合作。</p> <p>5. 農業政策與農民輔導：</p> <p>(1)強化農業政策分析與產業發展之研究。                      &lt;1&gt;因應自由化穩定農業所得與結構調整之政策研究。                      &lt;2&gt;精進農業統計抽樣調查。                      &lt;3&gt;建構農業政策研究智庫。</p> <p>(2)建構現代化農產行銷體系與制度之研究。                      &lt;1&gt;ICT技術開拓農產品行銷營運新模式。</p> <p>(3)促進農地資源永續利用與管理之研究。                      &lt;1&gt;農地資源永續利用之研究。</p> <p>(4)加強國際農產貿易管理與諮商之研究。                      &lt;1&gt;國際組織農貿議題之研究。</p> <p>(5)提升農業人力、推廣及創新服務之研究。                      &lt;1&gt;創新農業推廣服務體系與推動策略之研究。</p> <p>(6)樂活農村旅遊研究。                      &lt;1&gt;創新農業旅遊推動策略之研究。                      &lt;2&gt;建構在地農遊特色及輔導體系之研究。                      &lt;3&gt;開發農遊國際市場及其產業因應策略之研究。</p> <p>(7)因應貿易自由化農業人力培育與活化之戰略性研究。                      &lt;1&gt;農業產業人才發展綜合規劃之研究。</p> <p>6. 農業科技管理：</p> <p>(1)農業科技施政及計畫與成果管理。                      &lt;1&gt;加強農業科技施政管理。                      &lt;2&gt;產業議題導向之農業科技計畫先期作業規劃研究。</p> <p>(2)農科院產業環境建構。                      &lt;1&gt;推動農科院產業環境建構。</p>	<p>出研究報告7篇、生產SPF豬940頭及SPF李宋迷你豬30頭、辦理輔導12場、研習會5場。建立生醫用SPF小型豬供應體系，完備人員訓練、標準操作程序與設施驗證；完成SPF豬隻皮膚型態資料庫、編撰小型豬應用於牙科、骨科醫療器材開發之研究報告及建置藥物動力與藥物毒性動力測試平臺。</p> <p>10. 研發微細化及量產製程等產業化加工技術，開發具健康訴求及全物利用之新穎農產食品；持續研究農畜水產品品質相關風險因子，發展驗證農產品安全監測技術；進行食品產業知識庫之改版與精進，提升食品資訊服務，預計產出食品統計相關專書3本。運用加工技術研發創新農產加工品，並進行產業鏈媒合與行銷推廣，預計完成分析報告1冊及研討會論文1篇。運用微膠囊化、後殺菌等技術並改善配方，研發適合銀髮族食用之機能性優質乳製品，預計完成國內期刊論文及技術報告各2篇。提供農業微生物種原庫及資訊系統之維運管理與服務；建立菇類菌種保存技術，開發多樣化菇類加工產品；利用益生菌加值農產素材，開發調節保健之機能性食品，預計完成國內期刊論文2篇、研討會論文4篇、研究報告8篇、技術移轉3件及教育訓練3場。</p> <p>11. 積極規劃臺灣重要外銷水果(如番石榴、荔枝)產業鏈海外營運策略；建立優質鮮果周年穩定與穩量生產模式及推動產業升級，強化外銷布局。建立番石榴低溫檢疫技術與貯運流程及外銷供果園栽培模式，並進行外銷加拿大裝櫃海運目標市場測試。</p> <p>12. 強化家禽育種、飼養管理策略及產品生產技術之研究，建構國產禽品之同位素資料庫1套並邀請國外學者來臺指導同位素檢測鑑定技術；與西班牙進行豬隻友善飼養及人道屠宰策略之技術交流，摘譯歐盟及西班牙針對肉豬產業制定之相關法規，預計產出研究報告1篇、辦理國際經濟動物福利研討會1場；參訪澳大利亞重點研究單位、政府機構與畜牧農場有關溫室氣體排放及測量方法，提供未來改善之建議及政策方針，預計提出研究報告1篇、辦理國內畜牧業溫室氣體學術研討會1場。</p> <p>13. 105年度預定選送5位人員出國研習，俾提升國內農業科技水準，並發表論文1篇，5份研究報告。</p> <p>14. 加強與APEC進行降低糧損技術與產業發展之合作，建置糧損評估方法論工具箱及資料庫，成立跨領域與跨國的專家工作小組，盤點與檢討農漁畜產品及供應鏈消費端之糧食損耗，強化公私部門合作，以提升產業競爭力並提高區域糧食安全。</p> <p>15. 依據與各國簽署之雙邊農業合作協定、備忘錄及綱領等，履行與各國雙邊農業合作會議之決議事項，藉由各項合作計畫引進先進國家農業關鍵技術，以拓展我國農業科技相關產業市場並預為建構相關能力。強化亞蔬-世界蔬菜中心與我國研究機構蔬菜科技合作研發工作；透過亞太糧食與肥料技術中心蒐集亞太地區各國農業政策等資訊，以建立國際專家合作網絡；與國際玉米小麥改良中心(CIMMYT)建立合作管道，透過技術及人員互訪交流，培育我國玉米及小麥之研發人才，並引進適地栽培品種；與國際稻米研究所進行第2期合作計畫，引入環境親和性之栽培管理技術，篩選並</p>		

**行政院農業委員會(會本部)**  
**歲出計畫提要及分支計畫概況表**

經資門併計

中華民國105年度

單位：新臺幣千元

工作計畫名稱及編號	5251011200 農業科技研究發展	預算金額	1,250,734
<p>(3)農業生技安全管理技術研發與體系建構。 &lt;1&gt;基因轉殖家畜禽隔離田間試驗場產業化平臺試運轉。</p> <p>7. 農業電子化： (1)推動智慧農業互聯網。 &lt;1&gt;智慧農業互聯網應用研究構想書。 (2)強化農業數位多元服務。 &lt;1&gt;農業數位知識開放服務研究構想書。 (3)推動農業雲端服務。 &lt;1&gt;農業雲端服務建置及推動。 (4)「優客里鄰」跨域整合智慧創新應用。 &lt;1&gt;「優客里鄰」跨域整合智慧創新應用。</p> <p>8. 農業環境科技研發： (1)發展以土壤資訊為基礎的作物栽培養分綜合管理技術。 &lt;1&gt;土壤與作物營養診斷及其與土壤資訊系統之應用。 (2)農田水利生態與水資源經營技術。 &lt;1&gt;水資源經營技術之研究。 &lt;2&gt;農田水利水路基本設計檢討及研究。 (3)建構農業生產安全保護雲及發展對策。 &lt;1&gt;研發農業生產安全保護雲及強化農產品安全監控與管制機制。 (4)建置農業生產環境安全監測體系。 &lt;1&gt;建立灌溉水質自動監測網及分級管理農業水土資源。 &lt;2&gt;建立農業生產環境安全之預警系統及監測體系。</p> <p>9. 跨領域整合型科技研發： (1)導入健康風險評估科技，精進我國食品安全。 &lt;1&gt;農藥及動物用藥風險評估。 (2)推動農業科技產業全球運籌。 &lt;1&gt;農業科技產業化推動。 &lt;2&gt;潛力產業關鍵技術整合研發。 &lt;3&gt;產業化整合研發。 &lt;4&gt;設施農業升級與產業加值。 (3)農林氣象災害風險指標建置及災害調適策略之研究。 &lt;1&gt;農林氣象災害風險指標建置及災害調適策略之研究。 (4)安全機能性產品產業價值鏈之優化整合與加值推動。 &lt;1&gt;外用機能性產品研發。 &lt;2&gt;機能性食材前瞻研究與全球布局推廣策略研析。</p>	<p>推廣耐旱、抗病品種，建置國內稻熱病菌與重要害蟲流行生態學資料以及時發布資訊減少損害，並進行機能性研究提升水稻附加價值。</p> <p>16. 因應自由化所需各項決策資訊，規劃穩定農業所得政策與策略，提升競爭力與結構調整；建構長期農業政策研究能量，強化農業政策與決策支援品質，培育研究規劃人才。針對當前農業經濟及農村發展遭遇之困難，透過臺德農業科技合作，瞭解先進國家相關政策及作法；舉辦國際會議或學術研討會，汲取國外經驗，作為政策研擬、規劃之參考。</p> <p>17. 建置農家所得調查、畜牧生產成本調查、農家戶口調查抽樣設計之資訊化；加強農業統計調查人員及統計資訊人力之專業，增進調查確度及統計資訊專業能量培訓；整合與數位化98-104年畜禽附帶調查及有效提升受查者意願之研究；研究畜牧生產成本實地訪問調查，提升調查資料之代表性與可用性。</p> <p>18. 輔導建置個人飲食雲平臺1式，與至少1家醫療機構合作辦理營養諮詢門診，開立建議食材單及建立飲食紀錄回溯機制，引導養生族群消費產銷履歷農產品，輔導50名以上農民加入供應鏈，辦理宣傳活動場次至少30場次，參加人數達10,000人次以上。</p> <p>19. 整理分析國內外農地資源永續利用相關措施，研究農地集中化、效率化利用之誘因機制，提出我國農地政策方向調整之建議。</p> <p>20. 研析WTO杜哈回合農業談判進展及整體談判情勢與未來發展，掌握FAO、OECD、G20常態與即時的農業會議與議題趨勢，評估談判情勢對我國農業發展之影響，研擬我國相關立場，並將最新國際農業議題以電子報方式提供相關政府部門人員。瞭解TPP/RCEP談判進展、農業相關議題內容及各成員國的農業概況，以事先掌握我國加入TPP/RCEP後農業部門可能面對的自由化要求。瞭解我國與TPP/RCEP各成員國之雙邊農產貿易投資關係及各國對我國農業之關切事項，事先評估我國加入TPP/RCEP有關農業談判之因應立場，以利研擬相關談判策略。關注其他重要區域自由貿易協定倡議發展情形，以彈性調整我國參與區域經濟整合時，農業部門之整體談判策略。</p> <p>21. 提升農業人力、推廣及創新服務之研究計畫預計完成研究報告29篇、研討會4場次；因應貿易自由化農業人力培育與活化之戰略性研究預計完成研究報告22篇；開發休閒農業國際旅遊市場及農遊商品，提高農遊國際市場開發之精準度及多元類型農業旅遊商品，以創造消費商機，提高農家收益，預計完成研究報告5篇。相關研究報告將提供農業推廣、農民學院、青農輔導、我國農業人才發展及人力活化運用之策略與制度、農業旅遊策略規劃等政策規劃之參考。</p> <p>22. 持續強化「農業計畫管理系統」，提供計畫研提與審查線上作業及資訊服務，進行資訊統計分析，提供農業科技發展決策之參考。辦理106年度科技先期作業、105年度計畫研提、管理與考評作業及往年計畫成果追蹤。完成「農業科技政策白皮書」；重整內部科技研發能量；以成本結構概念完成3項以上產業加值鏈關鍵技術缺口之盤整，納入年度重點投入之科技研發項目，以協助區域農產業之發展及升級；透過「農業科技</p>		

**行政院農業委員會(會本部)**  
**歲出計畫提要及分支計畫概況表**

經資門併計

中華民國105年度

單位：新臺幣千元

工作計畫名稱及編號	5251011200 農業科技研究發展	預算金額	1,250,734
	<p>決策支援資訊平臺」，使本會各試驗機構研究人員得隨時掌握國外最新科技資訊，並透過社群網絡強化資訊交流。</p> <p>23. 利用生物科技建置創新前瞻技術平臺，加速農業科技產品商品化產業化，協助提升農企業競爭力及永續經營。完成2個東南亞國家微生物肥料法規之蒐集與2種雛型產品之製備及田間試驗；建立4種生物農藥相關之技術平臺，蒐集國外生物農藥登記流程及符合法規之規格文件，協助生物農藥產品上市；開發穀米調節體脂肪之產品及建立2種動物功效試驗平臺；開發強化伴侶動物骨骼強度及毛髮增色之產品各1種；建構海水繁養殖場與海水養殖環境，引進及繁養殖4種觀賞生物；確保畜產品生產鏈品質安全，建立動物用藥物殘留分析、飼料和原物料分析及肉品成分核酸檢測技術；建立符合VICHGL41規範之動物疫苗回毒測試及3種健康食品功效測試平臺。</p> <p>24. 完成第3年豬乳體蛋白基因轉殖豬生物安全性評估、豬乳體蛋白基因轉殖母豬1至2產次繁殖性能評估及委託動物試驗1例；完成豬乳鐵蛋白基因轉殖母豬實驗室檢測分析資料資訊管理系統。</p> <p>25. 發展智慧農業產銷行動加值應用服務，強化農業企業化經營管理資訊應用，協助推動臺灣智慧農業互聯網；擴充樂活農村數位影音服務；匯集各面向農業資源，運用多元化的訊息發布傳播管道，提供整合及便利的農業雲端服務。</p> <p>26. 整合雞隻由孵化至繁殖之一貫資訊，結合雞場無線通訊技術與遠端資料庫整合，開發行動裝置軟體，提供直接與即時的整合資訊平臺，建立養雞經營雲端服務。持續擴充全國推廣動物認領養平臺功能並建置推播APP，以提高全國各公立收容所動物認養率。</p> <p>27. 輔導肉牛場釘掛耳標；建置牛籍資料並與雲端服務介接；完成屠宰端銷號除籍並列印牛肉追溯電子標籤；建置國產牛肉共同標示板店家。持續維護「台灣優良農產品管理入口網」並介接雲端系統，提供農產品生產業者上網登錄及消費者對優良農產品生產追溯之資訊查詢；篩選與輔導40家經驗證之CAS優良農產品經營業者上線登錄原料追溯及生產加工等有關食品安全管制之關鍵資訊；持續輔導並查核145家農產品經營業者上線登錄CAS優良農產品生產追溯資料。</p> <p>28. 輔導建置農產品直銷集貨示範推動營運平臺1式及2處超市通路農民直銷專區，預計參與直銷專區供貨農民60名，消費者體驗達2萬人次，推動食在地、食安心、食便利之在地消費，創造人民有感知的消費體驗。完成農作與畜牧各1套生產管理物聯網系統，可有效改善現今人力填寫產銷履歷之不便；透過自動化溯源管理系統，落實產銷管理資訊的完整性，增加產銷履歷資訊上傳之便利性與可信度，對食品安全管理與促進環境友善將有所助益。</p> <p>29. 有效應用田間管理技術於農業環境及糧食監測，提供精準資訊以提高農業生產效率與效能。</p> <p>30. 因應糧食安全與全球氣候變遷等影響，針對枯旱情境下農業用水調水機制等相關議題進行研究，提供農業用水調水機制策略研擬參考。利用埤塘串聯管路充分運用蓄水空間，提供暴雨時期河川逕流量或夜間餘水</p>		

**行政院農業委員會(會本部)**  
**歲出計畫提要及分支計畫概況表**

經資門併計

中華民國105年度

單位：新臺幣千元

工作計畫名稱及編號	5251011200 農業科技研究發展	預算金額	1,250,734
		<p>之儲蓄空間，並利用管線彈性調度至各埤塘供灌各農田，以提高水資源利用效益。透過訪調臺灣目前微水力發電現況，檢視營運可能面臨之問題，並探討發電效益與投資回收期限；完成5瓩以下微水力發電範疇之開發應用及提出躉購費率合理誘因區間，促進相關廠商及產業投入開發。</p> <p>31. 針對灌溉排水渠道設計時有關施工縫設計原則及施工工法缺失部分進行成本與效益分析，並提出改善對策；持續就牡蠣殼透水磚示範水路進行相關生態調查。</p> <p>32. 整合管理資訊，建構農業生產安全保護雲。跨部會彙整農業生產安全相關資訊。提升農業生產相關資訊掌握之時效與廣度。建立農地污染趨勢及灌溉水體監測機制。發展灌溉用水品質管制中心。</p> <p>33. 建立結合水質水量發展污染傳輸模式，規劃評估污染改善策略。開發灌溉水質重金屬即時監測技術及結合水門操控技術，動態管理灌溉供水。鏈結示範區內重金屬於灌溉水、農地土壤、農作物之傳輸宿命，整合跨部會農業水土資源監測資訊，建立分級管理農業水土資源之資料庫。建立農業生產環境安全之預警系統及監測體系。</p> <p>34. 籌組替代抗生物質飼料添加物使用風險評估專家小組，完成益生菌、抗菌月太、微生物、酸化劑、草本植物、中藥草等6項替代抗生物質飼料添加物使用現況與風險評估模式報告，供制定管理政策參考。</p> <p>35. 正式營運農業科技產業情報站，發掘5項潛力產業技術領域，持續培訓5位產業分析種子，滾動更新10項重點產業報告，完成標的產業技術布局，申請境外專利權10項以上與品種權5項以上，研發成果諮詢服務120案以上。完成新事業營運計畫書6案，促成成功投資2案，帶動新事業資本投入達1.6億元以上。提升20家科技農企業進行經營管理及輔導10家農企業資本結構與財務模式，辦理育成廠商成果發表暨招商說明會2場次，辦理3場以上農業育成共通課程，培訓120人次，帶動產值達5,000萬元，新增10家廠商，辦理3場海外商展暨商機媒合會，產品訂單5,000萬元以上，續辦產業海外行銷拓展人才40名及B to B經營人才60名。</p> <p>36. 盤點現有技術與新開發產品，促成國內疫苗廠與國際疫苗廠合作，提升動物用疫苗研發商品化成功率至60%以上。建立盲樣菌種商品檢測能力及微生物商品化可行性篩選指標，加速推動科研成果後續產品之時程，開拓微生物製劑國際合作與市場探勘，獲得目標市場與當地行銷通路洽談合作與發展，初期產值可達1億。</p> <p>37. 提供單一窗口諮詢服務1,500件以上，持續推動農業界科專計畫，促成30家企業提出申請，帶動廠商於人才、儀器設備等研發投資。「AGTECH農業科技專案計畫服務網」新增150筆農業科技訊息供大眾即時查詢，預估至少2萬人次點閱率；預計105年度推動農業科專計畫E0件。</p> <p>38. 藉由掌握我國設施農業產業經濟面基礎資料、瞭解產業現況與相關法令規章及研究產業個案，找出利基市場、臺灣優勢或可外銷模式，作為設施農業發展策略研訂及改善產業環境之參考。透過國際合作推廣國內已開發之各種相關設備如播種機、嫁接機、癒合裝置等，拓展出口商機。完成黃金廊道內200戶農戶問卷調</p>	

**行政院農業委員會(會本部)**  
**歲出計畫提要及分支計畫概況表**

經資門併計

中華民國105年度

單位：新臺幣千元

工作計畫名稱及編號	5251011200 農業科技研究發展	預算金額	1,250,734
-----------	---------------------	------	-----------

- 查工作，並進行農業設施(備)的節水節能之經濟效益分析，提供政策上的建議。辦理3場宣導說明會，預計針對150位以上農戶進行推廣。
39. 強化農業氣象監測系統與農業災害發報預警機制，提升農業氣象觀測與農業防災能力，落實氣象防災任務。建立災損之脆弱度及回復力分析資料，提供作物避災栽培曆供農民使用。建立無人飛行載具運用於勘災作業，提高精確性及公信力，縮短勘災作業時間50%以上。建立並強化即時災害農損評估系統，繪製(高/低溫、淹水)全臺逐月潛勢圖，作為災害防範及適栽區規劃之用。
40. 整合與增值安全機能性產品之外用保養品開發及應用於高階創傷敷料產業鏈，協助3項產品辦理健康食品登記申請，以及抗憂鬱與視力保健功效產品申請增列於健康食品之品項。推動安全機能性產品增值與整合，建置機能性產品之成分分析、功效與毒理驗證，以及機能性原料GAP認證平臺，協助建構機能性產品產業價值鏈及生產規範，促進國內機能性產品健全發展。

分支計畫及用途別科目	預算金額	承辦單位	說明
01 農業科技產業化	138,541	科技處, 畜牧處	本分支計畫辦理項目及內容如下：
0200 業務費	36,164		1. 辦理農業科技產業資訊推廣、市場分析，新興農業科技產業價值鏈關鍵缺口技術開發，產學合作研發管理，產業群聚輔導與營運模式推動等工作。
0203 通訊費	1,300		
0212 權利使用費	706		
0250 按日按件計資酬金	1,000		2. 業務費36,164千元，係辦理推動農業科技成果產業化及技術商品化等業務，及委託學術研究機構或相關法人等單位辦理加強產學合作研發與體系推動等計畫。
0251 委辦費	13,570		
0271 物品	12,656		
0279 一般事務費	3,932		
0291 國內旅費	2,000		3. 設備及投資15,000千元，係辦理推動農業科技成果產業化及技術商品化等業務所需之試驗設備。
0294 運費	1,000		
0300 設備及投資	15,000		4. 獎補助費87,377千元，係補助研究機構、大專院校或相關法人等單位，辦理農業科技資訊研究分析與推廣，農業科技需求及市場分析與產業化策略規劃，脆性、有色抗白葉枯病水稻品種之選育，特定稻米議題探討與對策研究，精緻農業關鍵缺口技術開發，糞肥施灌機械之研發，建立友善土雞核心種原場，分離蛋黃生產鹹蛋之量產製程開發，禽蛋孵化自動化檢測系統之開發及推廣，公豬採精自動化系統之改良與推廣，臺灣水鹿鹿茸加工技術建立與高價值商品開發，酵素處理與物理洗滌流程改善於羽絨精洗工業之應用
0304 機械設備費	15,000		
0400 獎補助費	87,377		
0432 對特種基金之補助	25,836		
0437 對國內團體之捐助	59,044		
0438 對私校之獎助	2,497		

**行政院農業委員會(會本部)**  
**歲出計畫提要及分支計畫概況表**

經資門併計

中華民國105年度

單位：新臺幣千元

工作計畫名稱及編號	5251011200 農業科技研究發展	預算金額	1,250,734
分支計畫及用途別科目	預算金額	承辦單位	說 明
02 畜牧業科技研發	63,045	科技處, 畜牧處	<p>，開發鹿茸精萃液於延緩老化產品之開發，開發抗雞隻球蟲之咸豐草配方一試量產與田間試驗，農業跨領域新興科技成果之產業應用與輔導等計畫。</p> <p>本分支計畫係辦理家畜及家禽之育種、生產技術及品質改進，提升飼料、牧草品質及其檢測技術，畜牧污染防治，動物福祉與人道管理及生醫用畜禽供應品質提升等工作。其內容如下：</p> <p>1. 獎補助費63,045千元，係補助研究機構、大專院校或相關法人等單位，辦理家畜育種、生產技術及品質改進，開發高附加價值畜產品及副產物利用技術，開發家禽生產系統及附加價值，提升飼料品質、安全管理及開發飼料資源，乾草品質提升技術研發，畜牧場減廢與廢棄物資源利用研究，開發畜產廢棄物處理與資源化技術研究，動物福祉及人道管理模式之改進與提升，強化生醫產業用畜禽生產管理，強化SPF豬、雞及清淨兔供應及品質提升，建立實驗用李宋豬與SPF豬產業化平臺與國際認證，建立生產疫苗用雞胚源細胞培養系統並輔導生醫用雞胚蛋商業生產模式，建立SPF小型豬供應與生醫產業服務平臺等計畫。</p>
0400 獎補助費	63,045		
0432 對特種基金之補助	30,273		
0437 對國內團體之捐助	31,702		
0438 對私校之獎助	1,070		
03 食品科技研發	37,911	畜牧處	<p>本分支計畫係辦理農產加工食品產業化、優良農產品相關技術及食品產業知識庫，開發國產大宗農產品多元化加工技術，開發國產大宗畜產品多元化加工技術，農業及食品微生物種原拓展增值利用等工作。其內容如下：</p> <p>1. 獎補助費37,911千元，係補助研究機構、大專院校或相關法人等單位，辦理農產加工食品產業化技術提升之研究，優良農產品驗證相關技術之研究，建立食品產業及消費資訊知識庫，酵素處理對甘藷異麥芽寡糖之影響，花東地區特色農產加工食品產業鏈增值研究，高蛋白質骨骼強健發酵乳，提升Ricotta乳清乾酪消化率及保存性之研究，農業微生物種原的拓展與應用，菇菌產品之開發與</p>
0400 獎補助費	37,911		
0432 對特種基金之補助	652		
0437 對國內團體之捐助	37,259		

**行政院農業委員會(會本部)**  
**歲出計畫提要及分支計畫概況表**  
中華民國105年度

經資門併計

單位：新臺幣千元

工作計畫名稱及編號	5251011200 農業科技研究發展	預算金額	1,250,734
分支計畫及用途別科目	預算金額	承辦單位	說 明
04 國際農業合作	49,159	科技處,農田水利處,畜牧處,國際處	產業之拓展,開發食品用微生物生技食品等計畫。 本分支計畫係辦理植物產業與環境,動物產業與環境,國際農業科技政策及人才培育,加強與國際組織進行農業科技合作等工作。其內容如下: 1.業務費21,838千元。 (1)員工教育訓練費2,950千元。 (2)委託學術研究機構或相關法人等單位,辦理赴南非、巴西與澳洲申請番石榴與荔枝品種權策略及營運規劃研究,加強與APEC進行降低糧損技術與產業發展之國際合作,加強與國際稻米研究所合作等計畫17,468千元。 (3)派員出席雙邊農業合作會議及辦理雙邊農業合作交流等旅費1,420千元。
0200 業務費	21,838		
0201 教育訓練費	2,950		
0251 委辦費	17,468		
0293 國外旅費	1,420		
0400 獎補助費	27,321		
0432 對特種基金之補助	7,782		
0436 對外之捐助	17,023		
0437 對國內團體之捐助	1,766		
0438 對私校之獎助	750		
05 農業政策與農民輔導	57,436	企劃處,科技處,農田水利處,畜牧處,輔導處,國際處,統計室	本分支計畫係辦理強化農業政策分析與產業發展之研究,建構現代化農產行銷體系與制度之研究,促進農地資源永續利用與管理之研究,加強國際農產貿易管理與諮商之研究,提升農業人力、推廣及創新服務之研究,樂活農村旅遊研究,因應貿易自由化農業人力培育與活化之戰略性研究等工作。其內容如下: 1.業務費35,950千元,係委託學術研究機構或相關法人等單位,辦理穩定農業所得政策與
0200 業務費	35,950		
0251 委辦費	35,950		
0400 獎補助費	21,486		
0437 對國內團體之捐助	21,486		

**行政院農業委員會(會本部)**  
**歲出計畫提要及分支計畫概況表**

經資門併計

中華民國105年度

單位：新臺幣千元

工作計畫名稱及編號	5251011200 農業科技研究發展	預算金額	1,250,734
分支計畫及用途別科目	預算金額	承辦單位	說 明
06 農業科技管理	220,895	科技處, 畜牧處	<p>策略之研究，強化農業政策決策訊息蒐集分析與計畫先期規劃之研究，精進農業統計抽樣調查精確度，ICT技術開拓農產品行銷營運新模式，農地資源永續利用之研究，國際組織農貿議題之研究，農業產業人力發展綜合規劃之研究等計畫。</p> <p>2. 獎補助費21,486千元，係補助研究機構、大專院校或相關法人等單位，辦理農業產業結構調整升級之研究，農業水土環境資源永續利用政策評估與典範研究，因應自由化養豬及其他畜牧產業結構調整策略與措施之研究，因應自由化推動農業政策研究能量建構，加強臺德農業科技合作，農業區域及雙邊經貿諮商與談判策略之研究，創新農業推廣服務體系與推動策略之研究，創新農業旅遊推動策略之研究，建構在地農遊特色及輔導體系之研究，開發農遊國際市場及其產業因應策略之研究等計畫。</p>
0200 業務費	45,332		<p>本分支計畫係辦理農業科技施政及計畫與成果管理，農科院產業環境建構，農業生技安全管理技術研發與體系建構等工作。其內容如下：</p> <p>1. 業務費45,332千元，係配合農科院產業環境建構，辦理提升相關農業科技研究機構產業化能力，及委託學術研究機構或相關法人等單位，辦理農業計畫管理與資訊服務，強化農業科技計畫管理暨績效考評機制等計畫。</p> <p>2. 設備及投資35,000千元，係為強化整體農業科技研發產業化環境，配合農科院產業環境建構工作，辦理提升相關農業科技研究機構產業化環境所需之研發設備。</p> <p>3. 獎補助費140,563千元，係補助研究機構、大專院校或相關法人等單位，辦理農業科技決策支援體系推行運作，農業科技研究院產業技術開發與環境建構，基因轉殖家畜禽隔離田間試驗場產業化平臺試運轉等計畫。</p>
0203 通訊費	1,000		
0212 權利使用費	1,000		
0250 按日按件計資酬金	3,548		
0251 委辦費	26,751		
0271 物品	8,033		
0279 一般事務費	3,000		
0291 國內旅費	2,000		
0300 設備及投資	35,000		
0304 機械設備費	35,000		
0400 獎補助費	140,563		
0432 對特種基金之補助	30,000		
0437 對國內團體之捐助	110,563		
07 農業電子化	58,121	企劃處, 科技處,	<p>本分支計畫辦理項目及內容如下：</p> <p>1. 推動智慧農業互聯網、強化農業數位多元服務、推動農業雲端服務、「優客里鄰」跨域</p>
0200 業務費	49,506	畜牧處, 統計室	
0251 委辦費	49,506	2	

**行政院農業委員會(會本部)**  
**歲出計畫提要及分支計畫概況表**  
中華民國105年度

經資門併計

單位：新臺幣千元

工作計畫名稱及編號	5251011200 農業科技研究發展	預算金額	1,250,734
分支計畫及用途別科目	預算金額	承辦單位	說明
0400 獎補助費	8,615		整合智慧創新應用等工作。
0432 對特種基金之補助	2,315		2. 農業雲端服務建置計畫奉行政院102年8月30日院臺農字第1020051138號函核定，總經費85,559千元，執行期間102至105年，本年度續編最後1年經費15,200千元，以前年度法定預算數70,359千元。
0437 對國內團體之捐助	6,300		3. 業務費49,506千元，係委託學術研究機構或相關法人等單位，辦理智慧農業產銷行動增值應用服務，全國推廣動物認領養平臺整合，農業資通訊應用輔導與推動，農業影音綜合應用，推動CAS優良農產品生產追溯，推動農業行動化資訊傳遞平臺，建置農業統計指標互動資訊服務，「優客里鄰」跨域整合產銷連結及體系推動等計畫。
			4. 獎補助費8,615千元，係補助研究機構、大專院校或相關法人等單位，辦理應用資訊及無線通訊技術建立養雞經營決策管理服務平臺，建立國產牛肉生產追溯服務，運用物聯網整合農畜生產管理及產銷履歷資訊系統等計畫。
08 農業環境科技研發	128,976	農田水利處, 國際處	本分支計畫係辦理發展以土壤資訊為基礎的作物栽培養分綜合管理技術，農田水利生態與水資源經營技術，建構農業生產安全保護雲及發展對策，建置農業生產環境安全監測體系等工作。其內容如下：
0200 業務費	1,440		1. 業務費1,440千元，係委託學術研究機構或相關法人等單位，辦理農田水利水路基本設計檢討及研究等計畫。
0251 委辦費	1,440		2. 獎補助費127,536千元，係補助研究機構、大專院校或相關法人等單位，辦理應用遙測科技於農業國際合作發展，枯旱情境下農業用水調水機制，缺水地區埤塘串聯研究，微水力發電設置技術，農業生產安全資源整合及雲端共享平臺發展，建立灌溉水質自動監測網及分級管理農業水土資源，農業生產環境安全之預警系統及監測技術研發等計畫。
0400 獎補助費	127,536		
0432 對特種基金之補助	121,536		
0437 對國內團體之捐助	6,000		
09 跨領域整合型科技研發	496,650	企劃處, 科技處, 畜牧處, 國際處	本分支計畫係辦理導入健康風險評估科技，精進我國食品安全，推動農業科技產業全球運籌
0200 業務費	76,705		

**行政院農業委員會(會本部)**  
**歲出計畫提要及分支計畫概況表**  
中華民國105年度

經資門併計

單位：新臺幣千元

工作計畫名稱及編號	5251011200 農業科技研究發展	預算金額	1,250,734
分支計畫及用途別科目	預算金額	承辦單位	說 明
0250 按日按件計資酬金	659		<p>，農林氣象災害風險指標建置及災害調適策略之研究，安全機能性產品產業價值鏈之優化整合與增值推動等工作(其中農業業界科專計畫44,742千元及農業科專計畫推動執行暨績效管理11,534千元係屬愛臺12建設項目)。其內容如下：</p> <p>1. 業務費76,705千元，係辦理推動農業科技產業全球運籌、產業化整合研發等業務，及委託學術研究機構或相關法人等單位，辦理農業科技產業發展策略分析，科技農企業創新輔導，推動微生物肥料產業化，農業科專計畫推動執行暨績效管理，發展設施農業產業之市場研究及經濟效益分析研究，農業設施海外商業模式建構與推廣策略等計畫。</p> <p>2. 獎補助費419,945千元，係補助研究機構、大專院校或相關法人等單位，辦理替代抗生物質飼料添加物使用之風險分析，關鍵技術智財布局，農科新創事業推動，建置農業生技研發委託服務全球接單商業化運作平臺，農企業創新創業育成，產業國際行銷人才培訓，推動我國動物用疫苗產業發展，臺灣畜禽飼料添加物開發以提升產業國際競爭力，農業學界科專計畫，農業法人科專計畫，農業業界科專計畫，設施農業技術升級，設施農業升級與產業增值化國際合作研究，設施園藝高端技術與產業化國際論壇，高效節能節水設施之效能經濟分析及宣導，農業氣象測站更新及精緻化災害預報，農林業災損經濟及脆弱度分析，農業災損整合性通報平臺建置，菇蕈多糖與米糠萃取物應用於高階創傷敷料之產業鏈垂直整合與增值，強化機能性產品成分分析、功效驗證及毒理試驗研發平臺等計畫。</p>
0251 委辦費	74,446		
0271 物品	600		
0279 一般事務費	1,000		
0400 獎補助費	419,945		
0430 政府機關間之補助	15,000		
0432 對特種基金之補助	52,203		
0437 對國內團體之捐助	339,238		
0438 對私校之獎助	13,504		

**行政院農業委員會(會本部)**  
**歲出計畫提要及分支計畫概況表**

經資門併計

中華民國105年度

單位：新臺幣千元

工作計畫名稱及編號	5851010100 一般行政	預算金額	580,242
-----------	-----------------	------	---------

計畫內容：

支應本會用人費、各項事務費用、稅金、油料、保險、租金、修繕、養護及法規管理等所需經費。

預期成果：

基本行政工作維持，提高行政效率。

分支計畫及用途別科目	預算金額	承辦單位	說明
01 人員維持	489,389	本會各處室	本分支計畫係辦理本會基本行政工作維持所需之人員維持費。其內容如下： 1. 人事費489,389千元。 (1) 政務人員、職員、駐警、技工、工友、駕駛及約聘僱人員薪俸等313,057千元。 (2) 員工考績獎金、特殊公勳獎賞、年終獎金及退休人員年終慰問金等72,477千元。 (3) 員工休假補助6,528千元。 (4) 員工超時加班、不休假加班費及值班費等26,266千元。 (5) 員工退休退職金之提撥等39,953千元。 (6) 員工公保、勞保、健保保費補助等31,108千元。
0100 人事費	489,389		
0102 政務人員待遇	6,352		
0103 法定編制人員待遇	274,434		
0104 約聘僱人員待遇	14,025		
0105 技工及工友待遇	18,246		
0111 獎金	72,477		
0121 其他給與	6,528		
0131 加班值班費	26,266		
0143 退休離職儲金	39,953		
0151 保險	31,108		
02 基本行政工作維持	88,494	秘書室	本分支計畫係行政單位辦理特定業務所需經費。其內容如下： 1. 業務費73,492千元。 (1) 員工教育訓練費1,396千元。 (2) 水電費9,550千元。 (3) 郵資、電信費及數據通信費等5,316千元。 (4) 公文管理、線上簽核管理、電子公文交換、影像檔案處理、薪資管理、財產管理、圖書館查詢系統及民情反映系統維護等5,172千元。 (5) 租用影印機、監控錄影設備及電話交換機等租金4,680千元；替代役宿舍及通勤所需車輛等租金426千元，合共5,106千元。 (6) 公務車輛牌照稅、燃料使用費及檢驗規費等510千元。 (7) 廉政志工保險、辦公廳舍及公務車輛保險等460千元。 (8) 本會委員兼職費144千元。 (9) 提供業務規劃諮詢，參與業務評審等所
0200 業務費	73,492		
0201 教育訓練費	1,396		
0202 水電費	9,550		
0203 通訊費	5,316		
0215 資訊服務費	5,172		
0219 其他業務租金	5,106		
0221 稅捐及規費	510		
0231 保險費	460		
0241 兼職費	144		
0250 按日按件計資酬金	1,383		
0251 委辦費	3,037		
0271 物品	8,531		
0279 一般事務費	21,090		
0282 房屋建築養護費	921		
0283 車輛及辦公器具養護費	881		
0284 設施及機械設備養護費	5,225		
0291 國內旅費	3,040		

**行政院農業委員會(會本部)**  
**歲出計畫提要及分支計畫概況表**  
中華民國105年度

經資門併計

單位：新臺幣千元

工作計畫名稱及編號	5851010100 一般行政	預算金額	580,242
分支計畫及用途別科目	預算金額	承辦單位	說 明
0294 運費	143		<p>需顧問費；辦理環境教育、性別主流化、廉政倫理、全民國防教育、個人資料保護及其他政策性訓練課程等各項講習訓練之講師鐘點費；農業工程施工查核小組委員查核評鑑費、會議出席費；辦理採購評選案件，會外評選委員出席費等1,378千元；辦理替代役專業訓練課程講師費5千元，合共1,383千元。</p> <p>(10)委託民間團體辦理公共工程品質及勞工安全專業智能提升計畫，提升公共工程品質及勞工安全等3,037千元。</p> <p>(11)購置檔案保存用品、電腦用紙、議事耗材、文具、清潔衛生用品、報章雜誌及油料等8,531千元。</p> <p>(12)文康活動費、施工品質優良獎獎品費、各項活動獎牌製作、環境佈置及清潔，編印中(英)文年報及年度概(預、決)算書，辦理推展廉政志工業務、各項講習訓練、農業建設參訪及施政宣導，加強本會及所屬機關出版品管理、登錄，辦理檔案展覽，清查整理、銷毀、文書繕打與員工所得稅務及異動資料登錄，消防及公共安全檢查等20,901千元；替代役訓練及服勤期間所需文具、印刷、管理輔導及通勤等費用189千元，合共21,090千元。</p> <p>(13)辦公廳舍及宿舍修繕費921千元。</p> <p>(14)公務車輛及辦公器具養護費等881千元。</p> <p>(15)辦公大樓空調、會議設備、高低壓電氣設備、消防設備、電梯等設備維修，戶外停車場、排水溝、圍牆、路面整修及環境綠美化、機械設施維護及和平辦公大樓庫房管理等5,225千元。</p> <p>(16)國內差旅費3,040千元。</p> <p>(17)公物搬遷、運輸、裝卸等143千元。</p> <p>(18)短程洽公車資408千元。</p> <p>(19)特別費：主任委員477千元，副主任委</p>
0295 短程車資	408		
0299 特別費	1,179		
0300 設備及投資	11,574		
0302 房屋建築及設備費	4,000		
0304 機械設備費	5,525		
0319 雜項設備費	2,049		
0400 獎補助費	3,428		
0437 對國內團體之捐助	1,928		
0475 獎勵及慰問	1,500		

**行政院農業委員會(會本部)**  
**歲出計畫提要及分支計畫概況表**

經資門併計

中華民國105年度

單位：新臺幣千元

工作計畫名稱及編號	5851010100 一般行政	預算金額	580,242
分支計畫及用途別科目	預算金額	承辦單位	說 明
03 農業法規管理及訴願審議	2,359	法規會、訴願會	<p>員3人702千元，合共1,179千元。</p> <p>2.設備及投資11,574千元。</p> <p>(1)辦公廳舍與宿舍調整規劃及整修工程等4,000千元。</p> <p>(2)汰換辦公大樓空調、會議設備、消防、隔熱、防水設施及通訊設備等5,525千元。</p> <p>(3)事務設備等購置費用2,049千元。</p> <p>3.獎補助費3,428千元。</p> <p>(1)補助民間團體發行鄉間小路月刊，擴大宣導全民農業及優良國產農產品等1,928千元。</p> <p>(2)退休(職)人員三節慰問金等1,500千元。</p> <p>本分支計畫係辦理農業法規之研修、釋義、協調、訓練與宣導；訴願案件之審議；農業訴願及行政訴訟案件之答辯處理等。其內容如下：</p> <p>1.業務費2,319千元。</p> <p>(1)農業法規彙編寄送郵資100千元。</p> <p>(2)訴願管理系統、訴願查詢系統及主管法規共用系統維護費等414千元。</p> <p>(3)替代役宿舍及通勤所需車輛等租金71千元。</p> <p>(4)法規會及訴願會委員兼職費628千元。</p> <p>(5)法規會及訴願會委員審查費、法規講習訓練之講師鐘點費等220千元；辦理替代役專業訓練課程所需講師費1千元，合共221千元。</p> <p>(6)購置文具紙張、報章雜誌、資料夾、碳粉匣等108千元。</p> <p>(7)辦理主管法規共用系統管理、登錄整編等445千元，編印農業法規彙編300千元；替代役訓練及服勤期間所需文具、印刷、管理輔導及通勤等費用32千元，合共777千元。</p> <p>2.設備及投資40千元，係事務設備等購置費用。</p>
0200 業務費	2,319		
0203 通訊費	100		
0215 資訊服務費	414		
0219 其他業務租金	71		
0241 兼職費	628		
0250 按日按件計資酬金	221		
0271 物品	108		
0279 一般事務費	777		
0300 設備及投資	40		
0319 雜項設備費	40		

**行政院農業委員會(會本部)**  
**歲出計畫提要及分支計畫概況表**

經資門併計

中華民國105年度

單位：新臺幣千元

工作計畫名稱及編號	5851011000 農業管理	預算金額	3,485,640
-----------	-----------------	------	-----------

計畫內容：

1. 農業政策法規與制度之研擬規劃；農業施政計畫績效評估專案查證；兩岸農業交流及研究；農業發展條例之執行及農地利用管理政策研擬、規劃及推動產銷履歷之安全農業體系等。
2. 制定農業科技政策、法規與制度，督導農業科技園區及策劃與推動前瞻性、跨領域之農業科技研發；辦理農業研發成果管理制度之評鑑及培訓新創事業人才，健全農業科技研發成果之產出、保護、管理及運用制度；獎補助農業科技研發成果管理與運用之機關(構)及人員，加速農業科技研發成果擴散產業界運用；辦理農業科技展覽活動，提升我國農業國際競爭力與農業科技附加價值等。
3. 農田水利知識資訊化與推廣；農田水利會人員教育訓練；農田水利會務之推廣；補助農民繳交農田水利會會費等。
4. 畜牧政策及法規之執行聯繫與協調；辦理動物保護方案；推動家畜保險制度；研訂畜禽產銷輔導計畫；推動畜牧場永續資源管理及再利用；強化畜牧場及飼料管理；建構安全農業體系、提升消費安全及溝通宣導工作等。
5. 農業推廣及農民福利等相關事項之研訂與督導執行；辦理農會之指導與監督；建構優質農業教育及推廣輔導機制，培育優質農業人力；協助農民健康保險之推動等。
6. 農產品進出口貿易管理，關稅政策及雙邊農業貿易磋商與合作；參與WTO及APEC等重要國際農業活動與磋商；捐助國際農業組織，培訓國際農業合作人才，推展國際農業合作事宜；推動農產品國際行銷等。
7. 辦理畜禽統計、生產成本及價格等調查；辦理主力農家所得調查及農民所付物價等綜合性農業統計調查與研究。

預期成果：

1. 完成年度農業重要施政之規劃與推動；辦理農業施政計畫專案查證；辦理兩岸農業交流計畫；強化農地利用及管理，維護優良農地資源；提升產銷履歷驗證及認證品質，並加強產銷履歷農產品推廣行銷及與國際接軌之先期規劃。
2. 辦理農業科技跨領域人才培訓創新增值班與業界研習班等課程，協助產業界並強化本會暨所屬機關培育農業科技跨領域人才；辦理農業研發成果管理制度評鑑，健全農業研發成果之管理與運用；辦理農業科技研發成果管理及運用獎補助，鼓勵農業科技研發單位及人員，提高研發成果運用效益；配合全國生技展覽，規劃舉辦農業生技產業展覽活動，展現我國農業生技成果，提升附加價值，加速推動臺灣農業生技產業，預期參觀人次約6萬人次。
3. 持續推動農田水利知識資訊化，針對重要期刊予以電子化，並配合網際網路以達廣泛運用及典藏之效；辦理農田水利人事、財務、主計、資訊及總務等講習訓練，提升農田水利會人員素質，增進行政效能，預計450人次參與；辦理農田水利事業經營發展之宣導活動，強化民眾對農田水利會貢獻與功能之瞭解，並增進民眾對農田水利會之認知。
4. 配合落實終止動物公告12日後人道處理之政策，建立飼主責任，強化寵物管理，推廣犬貓絕育，減少流浪犬發生機會，嚴查棄養及虐傷動物案件；廣續辦理家畜保險，分擔農民飼育風險及防範斃死畜非法流用；輔導最少疾病優良種豬場30處、總體提升養豬場生產效益5-10%；辦理種豬檢定1,000頭、輔導共同運銷單位辦理毛豬調配與運銷頭數達總年交易量54%、健全毛豬交易行情資訊系統、建立酪農與乳廠產銷預警制度、強化肉牛產業、改良乳牛群性能、國產鮮乳加貼標章、提升羊鹿生產及管理效能；強化國產禽品品質、辦理禽品行銷及輔導地產地消業務、穩定家禽產品價格、整備畜禽品外銷供應鏈；持續推動畜禽產品產銷履歷；輔導畜牧廢水回歸施灌農地200公頃；輔導100場畜牧場厭氣污泥清理或再利用；辦理2,000場次畜牧污染熱區專案廢水輔導改善；輔導150場設置密閉式高床肉豬舍及自動刮糞牛舍；輔導80場畜牧場沼氣發電保溫移動式沼氣袋等再利用；輔導10,000場畜牧場委託化製斃死畜禽；協助禽畜糞堆肥場成品及原料檢測660件次；查核養雞場雞糞再利用4,300場次，辦理養雞場或禽畜糞堆肥場之再利用現場輔導及評鑑25場；加強飼料登記核發及管理、監控每年450-500萬公噸進口飼料之品質及衛生安全、畜牧場登記管理稽查工作1,100場、抽驗監控飼料及飼料添加物之相關成分及有害物質等檢測約1,500件、輔導國產芻料產銷20萬公噸以上；推動驗證制度、辦理市售優良農產品標章及標示檢查200場次、抽驗優良農產品300件、加強辦理台灣優良農產品之生產廠查驗270場次，檢驗產品1,000件以上；提升有機畜產品生產作業水準，促進產業升級。
5. 辦理農民學院農民訓練共170梯次，培育農業人力，提升農業經營能力；輔導農業校院與農業試驗改良場所及農業推廣機構強化農業研究教育及輔導機制，提升農業競爭力；檢討農會輔導法令；辦理強化農會組織及建構

**行政院農業委員會(會本部)**  
**歲出計畫提要及分支計畫概況表**

經資門併計

中華民國105年度

單位：新臺幣千元

工作計畫名稱及編號	5851011000 農業管理	預算金額	3,485,640
-----------	-----------------	------	-----------

永續經營制度、發展經濟事業，預計20家農會受益；補助農會辦理農民健康保險服務業務計畫，預計有287家基層農會受益。

6. 配合國家政策，加強與歐、美、亞太地區等先進國家農業合作，並推動東南亞、印度經貿合作綱領及太平洋友邦合作發展，辦理相關雙邊農業會議5項及參與雙邊經濟夥伴協議諮商、辦理合作計畫3項，並促進高層農業官員及人員互訪60人次，藉由辦理農業人員能力建構等建立聯繫管道，協助我國相關產業與該等國家建立產業鏈結。參與WTO、APEC、APO、AARDO、APAARI等重要國際組織農業相關諮商及活動計40人次，爭取由我國主辦相關國際組織之研討會或訓練班等農業活動約5場次；捐助亞蔬-世界蔬菜中心、亞太糧食肥料技術中心等，在臺國際農業組織，加強合作關係。建置「簽審通關共同作業平臺系統」，提升農林漁畜簽審通關效率，大幅縮短通關時程，促進出口效益。協助臺灣農產品與國際接軌，拓展農產品海外市場，促進農產品出口成長。
7. 建立完善畜情查報系統，提升畜牧產量統計之時效與正確性；配合本會施政重點，蒐集補充施政所需資訊，俾供相關措施之研擬改進參據。完成4次畜禽統計調查，2次養豬頭數調查，36次畜禽價格調查；辦理農民所付物價調查，瞭解生產投入項目市場價格波動；辦理主力農家所得抽樣調查，釐清農家所得內涵並提升資料之施政符合度。

分支計畫及用途別科目	預算金額	承辦單位	說明
01 企劃管理	154,820	企劃處2	本分支計畫辦理項目及內容如下：
0200 業務費	99,259		1. 研擬規劃本會年度施政計畫，並審查地方政府農業部門之年度施政計畫。
0202 水電費	824		2. 辦理年度農業發展計畫先期作業、計畫審查、追蹤考核及績效評估、查證等工作。
0203 通訊費	1,236		3. 統籌規劃農業產業、資源經濟分析與政策評估及相關研究計畫。
0215 資訊服務費	36,428		4. 辦理大陸農業專業人士來臺審查，規劃研提兩岸農業交流研究計畫。
0219 其他業務租金	142		5. 配合國土規劃，促進農地資源合理利用，並強化農地利用管理及提高執行效率。
0250 按日按件計資酬金	752		6. 擴大推動農產品產銷履歷制度，提升產銷履歷認證與驗證品質，建構輔導體系。
0251 委辦費	49,803		7. 辦理資訊系統及設施維護，持續充實本會全球資訊網內容，彰顯農業施政成效。
0271 物品	1,746		8. 業務費99,259千元。
0279 一般事務費	6,726		(1) 水電費824千元。
0291 國內旅費	678		(2) 郵資、電信費及數據通訊費等1,236千元。
0292 大陸地區旅費	265		
0293 國外旅費	626		
0295 短程車資	33		
0300 設備及投資	14,818		
0306 資訊軟硬體設備費	14,818		

**行政院農業委員會(會本部)**  
**歲出計畫提要及分支計畫概況表**

經資門併計

中華民國105年度

單位：新臺幣千元

工作計畫名稱及編號	5851011000 農業管理	預算金額	3,485,640
分支計畫及用途別科目	預算金額	承辦單位	說 明
0400 獎補助費	40,743		(3)辦公室電子化維護；電腦機房維運暨資訊安全、異地備援等資訊服務；資訊安全ISMS維運；本會全球資訊網維運；農友諮詢服務體系維運；產銷履歷系統平臺維運等經費36,428千元。
0403 對直轄市政府之補助	3,309		(4)替代役宿舍及通勤所需車輛等租金142千元。
0410 對臺灣省各縣市之補助	6,879		(5)農業相關產業政策、協調、意見溝通等會議出席費，執行農業發展條例及相關法規之釋疑暨檢討農地利用管理相關法令、方案等會議出席費，以及各項計畫審查費等750千元；辦理替代役專業訓練課程講師費2千元，合共752千元。
0429 對福建省各縣之補助	105		(6)委託大專院校、研究機構或相關法人等單位，辦理建構農業創新經營模式及增值體系輔導計畫6,689千元；辦理建構農業價值鏈之合作網絡計畫1,500千元；辦理農業施政計畫績效評估與查證2,700千元；每月定期發行農政與農情刊物，適時提供最新之國內外各項農業政策、法規、專題、科技新知及農情報導等4,400千元；提升消費者對於產銷履歷農產品的認知及認同，辦理產銷履歷驗證農產品推廣行銷等13,000千元；辦理農地資源空間規劃與專區利用指導計畫6,567千元；辦理地方政府之農地利用及管理業務人員訓練計畫2,056千元；辦理農地利用管理法制研析暨法律諮詢服務計畫949千元；加強農地管理資訊系統計畫1,135千元；辦理創新農業數位資訊服務，進行農業知識管理，提升臺灣農業技術研發等5,000千元；辦理強化農民組織共用業務資訊服務等807千元，辦理農業資訊電子看板維運3,500千元，推動農業資訊開放資料計畫1,500千元，合計49,803千元。
0436 對外之捐助	2,650		(7)購置文具紙張、報章雜誌、資料夾、碳粉匣、電腦用品、耗材等1,746千元。
0437 對國內團體之捐助	26,150		
0475 獎勵及慰問	1,650		

**行政院農業委員會(會本部)**  
**歲出計畫提要及分支計畫概況表**  
中華民國105年度

經資門併計

單位：新臺幣千元

工作計畫名稱及編號	5851011000 農業管理	預算金額	3,485,640
分支計畫及用途別科目	預算金額	承辦單位	說 明
			<p>(8)各項施政、管考、研究計畫報告、農發條例與農地法規彙編等打字印刷費用及辦理農政宣導等經費6,663千元；替代役訓練及服勤期間所需文具、印刷、管理輔導及通勤等費用63千元，合共6,726千元。</p> <p>(9)國內差旅費678千元。</p> <p>(10)赴大陸地區參加2016社會企業世界論壇、進行兩岸農業交流及考察等事宜差旅費265千元。</p> <p>(11)參加臺德社會經濟協會之雙方理事聯席會議及第10屆亞洲農業資訊科技國際研討會等旅費626千元。</p> <p>(12)短程洽公車資33千元。</p> <p>9.設備及投資14,818千元，係本會及所屬機關全球資訊服務網系統平臺功能擴充；機房設備更新與擴充、改善本地端備份及異地備援；配合行政作業資訊化管理，汰換個人電腦、印表機、筆記型電腦；購置套裝軟體、防毒軟體等。</p> <p>10.獎補助費40,743千元。</p> <p>(1)補助地方政府辦理農地資源分類分級與利用計畫等3,433千元。</p> <p>(2)補助各級農會辦理強化農地銀行計畫4,350千元。</p> <p>(3)補助地方政府辦理加強農地利用管理計畫，以促進農地合理使用及落實農地農用政策，並提升中央與地方在農地利用管理上之行政效率等6,860千元。</p> <p>(4)補助學術團體或民間團體蒐集、分析大陸農業產銷與政策資訊，辦理現階段兩岸農業交流及研究等2,000千元。</p> <p>(5)補助特定評鑑機構辦理產銷履歷符合性評鑑業務相關成效評估、檢討及改進方案之研擬、研商與推動有助提升整體產銷履歷認證品質效益等工作；補助國內相關農民團體辦理有關產銷履歷驗證制度相關調查、研究、推廣工作及輔導</p>

**行政院農業委員會(會本部)**  
**歲出計畫提要及分支計畫概況表**  
中華民國105年度

經資門併計

單位：新臺幣千元

工作計畫名稱及編號	5851011000 農業管理	預算金額	3,485,640
分支計畫及用途別科目	預算金額	承辦單位	說 明
02 科技管理	19,137	科技處	人員訓練等19,000千元。 (6)補助學術團體或民間團體辦理農業政策座談研討會等800千元。 (7)捐助臺德社會經濟協會行政及業務經費等2,650千元。 (8)農、漁會辦理農業用地仲介業務優良者之獎勵金1,650千元。
0200 業務費	14,509		本分支計畫辦理項目及內容如下： 1. 農業科技相關法規之制(訂)定、科技預算編製與管控、計畫提審作業、計畫管考及農業科技財團法人之策劃、推動與督導。 2. 農業科技政策、農業科技相關會議、農業科技績效評估、農業科技園區、農業科專計畫及前瞻性、跨領域農業科技研發之策劃、推動與督導。 3. 農業科技成果推廣、智慧財產權管理、技術移轉、產學合作計畫及科技人才培育等之策劃、推動與督導。 4. 業務費14,509千元。
0201 教育訓練費	50		(1)員工教育訓練費50千元。
0202 水電費	668		(2)水電費668千元。
0203 通訊費	511		(3)郵資、電信費等511千元。
0219 其他業務租金	71		(4)替代役宿舍及通勤所需車輛等租金71千元。
0221 稅捐及規費	550		(5)本會暨所屬機關智慧財產權申請及維護等規費550千元。
0250 按日按件計資酬金	733		(6)農業智慧財產權、科專計畫審議等委員出席費532千元，農業科技研究發展成果管理及運用獎補助案件評審與評選之出席費、稿費等200千元；辦理替代役專業訓練課程講師費1千元，合共733千元。
0251 委辦費	2,697		(7)委託研究機構、大專院校或相關法人等單位，對辦理本會科技計畫之相關團體進行研發成果管理制度評鑑及培訓新創事業人才等2,697千元。
0271 物品	260		(8)購置文具紙張、報章雜誌、資料夾、碳粉匣等260千元。
0279 一般事務費	7,240		(9)各項業務報告、資料印製費用，以及研
0291 國內旅費	846		
0292 大陸地區旅費	286		
0293 國外旅費	597		
0300 設備及投資	146		
0319 雜項設備費	146		
0400 獎補助費	4,482		
0432 對特種基金之補助	500		
0437 對國內團體之捐助	3,122		
0438 對私校之獎助	200		
0475 獎勵及慰問	660		

**行政院農業委員會(會本部)**  
**歲出計畫提要及分支計畫概況表**  
中華民國105年度

經資門併計

單位：新臺幣千元

工作計畫名稱及編號	5851011000 農業管理	預算金額	3,485,640
分支計畫及用途別科目	預算金額	承辦單位	說 明
			<p>發成果申請智慧財產權支付專利商標事務所之服務費等3,135千元，辦理農業科技研究發展成果運用推廣活動等4,073千元；替代役訓練及服勤期間所需文具、印刷、管理輔導及通勤等費用32千元，合共7,240千元。</p> <p>(10)國內差旅費846千元。</p> <p>(11)辦理強化兩岸農業智財權保護及糾紛協處與農業用生物資材大陸地區市場開拓及諮商等旅費286千元。</p> <p>(12)參加北美生技展、2016年全球農業生技年會與農業用生物製劑東南亞地區市場開拓及諮商等旅費597千元。</p> <p>5.設備及投資146千元，係事務設備等購置費用。</p> <p>6.獎補助費4,482千元。</p> <p>(1)補助民間團體統籌辦理農業生物科技展覽等活動3,122千元。</p> <p>(2)補助大專院校及民間團體辦理農業科技研究發展成果運用推廣活動與通過本會研發成果管理制度評鑑之機關(構)及其相關人員之獎勵等費用1,360千元。</p>
03 農田水利管理	2,293,257	農田水利處	本分支計畫辦理項目及內容如下：
0200 業務費	9,922		1.輔導辦理農田水利會業務及主計財務面向研析、農田水利相關法規之研訂(修)及WEB版查詢系統、性別平等推廣、員工教育訓練等。
0201 教育訓練費	60		
0202 水電費	633		
0203 通訊費	419		2.辦理農田水利會業務檢查及會議結論彙編，農田水利事業改革措施研擬與推動、農田水利會人事、主計、財務、總務、資訊業務檢討會。
0219 其他業務租金	213		
0250 按日按件計資酬金	287		
0251 委辦費	1,645		3.補助農業使用水水源保育與回饋費，依自來水法相關規定，於水質水量保護區內取用地面水或地下水供農業使用者，中央主管機關及中央農業主管機關應編列預算補助，並直接撥入中央主管機關設置之水資源相關基金。
0262 國內組織會費	20		
0271 物品	471		
0279 一般事務費	4,298		
0291 國內旅費	1,525		
0293 國外旅費	151		4.為使農田水利會維持正常營運機能，及使轄

**行政院農業委員會(會本部)**  
**歲出計畫提要及分支計畫概況表**  
中華民國105年度

經資門併計

單位：新臺幣千元

工作計畫名稱及編號	5851011000 農業管理	預算金額	3,485,640
分支計畫及用途別科目	預算金額	承辦單位	說明
0295 短程車資	200		區內灌溉排水設施維持正常營運功能，並為減輕農民負擔，由政府補助農民繳交農田水利會會費。 5.業務費9,922千元。 (1)員工教育訓練費60千元。 (2)水電費633千元。 (3)郵資、電信費等419千元。 (4)替代役宿舍及通勤所需車輛等租金213千元。 (5)農田水利相關法規編審費等284千元；辦理替代役專業訓練課程講師費3千元，合共287千元。 (6)委託學術研究機構及相關團體等單位，辦理健全農田水利會營運管理制度研擬與推動等計畫1,645千元。 (7)國際灌溉排水協會中華民國國家委員會會費等20千元。 (8)購置文具紙張、報章雜誌、資料夾、碳粉匣等471千元。 (9)印製各項業務報告資料，辦理農田水利教育宣導活動及業務發展等4,203千元；替代役訓練及服勤期間所需文具、印刷、管理輔導及通勤等費用95千元，合共4,298千元。 (10)國內差旅費1,525千元。 (11)參加國際灌溉排水協會第67屆國際執行委員會會議暨第2屆世界灌溉論壇、2016水田及水環境國際研討會與第14屆水田及水環境學會年會等旅費151千元。 (12)短程洽公車資200千元。 6.設備及投資557千元，係事務設備等購置費用。 7.獎補助費2,282,778千元。 (1)補助農田水利會聯合會等單位辦理推動農田水利會永續經營與業務精進等經費4,657千元。 (2)依自來水法第12條之2第2項規定，於水質水量保護區內取用地面水或地下水者
0300 設備及投資	557		
0319 雜項設備費	557		
0400 獎補助費	2,282,778		
0437 對國內團體之捐助	15,035		
0454 差額補貼	39,143		
0476 其他補助及捐助	2,228,600		

**行政院農業委員會(會本部)**  
**歲出計畫提要及分支計畫概況表**  
中華民國105年度

經資門併計

單位：新臺幣千元

工作計畫名稱及編號	5851011000 農業管理	預算金額	3,485,640
分支計畫及用途別科目	預算金額	承辦單位	說明
04 畜牧管理	453,137	畜牧處	<p>，除該區內非營利之家用及公共給水外，應向經濟部繳交水源保育與回饋費。供農業使用者，經濟部及農委會應編列預算補助；前項補助經費應撥入經濟部設置之水資源作業基金，預估本會應負擔部分所需經費10,378千元。</p> <p>(3)依據農業發展條例第29條第2項規定，農業動力用電費用，不採累進計算，停用期間免收基本費。前項優惠減免措施原由台電公司自行吸收，自103年度起逐年調整回歸由各主政機關編列預算負擔，其中農業灌溉及水利設施操作用電優惠減免本年度預估本會應負擔部分所需經費39,143千元。</p> <p>(4)補助農民繳交農田水利會會費2,228,600千元。</p> <p>本分支計畫辦理項目及內容如下：</p>
0200 業務費	141,820		1. 畜牧生產政策及法規之聯繫、協調，畜牧場登記管理之策劃及督導。
0202 水電費	453		2. 畜牧產銷計畫之擬訂、審議及督導，畜牧生產、畜牧科技引進及開發之研議、策劃與督導。
0203 通訊費	376		3. 畜牧污染防治之改善，廢水利用及畜禽糞堆肥之製造、利用推廣等。
0215 資訊服務費	1,200		4. 動物保護方案之策劃、督導、推動及宣導，加強國人動物保護觀念。
0219 其他業務租金	355		5. 辦理家畜保險之推廣宣導及輔導查核。
0250 按日按件計資酬金	325		6. 辦理強化動物保護行政效能計畫，奉行政院103年12月16日院臺農字第1030067008號函核定，中央負擔總經費670,899千元，執行期間104至107年，本年度續編第2年經費129,404千元，以前年度法定預算數95,798千元，未來年度經費需求數445,697千元。
0251 委辦費	136,185		7. 辦理推動畜牧場永續資源管理及再利用計畫，奉行政院104年6月8日院臺農字第1040029721號函核定，中央負擔總經費606,600千元，執行期間105至108年，本年度編列第1年經費48,786千元，未來年度經費需求數557,
0271 物品	330		
0279 一般事務費	1,295		
0291 國內旅費	651		
0292 大陸地區旅費	250		
0293 國外旅費	300		
0295 短程車資	100		
0300 設備及投資	1,200		
0306 資訊軟硬體設備費	1,000		
0319 雜項設備費	200		
0400 獎補助費	310,117		

**行政院農業委員會(會本部)**  
**歲出計畫提要及分支計畫概況表**  
中華民國105年度

經資門併計

單位：新臺幣千元

工作計畫名稱及編號	5851011000 農業管理	預算金額	3,485,640
分支計畫及用途別科目	預算金額	承辦單位	說 明
0403 對直轄市政府之補助	29,141		814千元。
0410 對臺灣省各縣市之補助	75,009		8. 業務費141,820千元。
0429 對福建省各縣之補助	3,002		(1)水電費453千元。
0432 對特種基金之補助	9,520		(2)郵資、電信費等376千元。
0437 對國內團體之捐助	171,650		(3)CAS優良農產品驗證管理資訊系統及畜牧場登記管理資訊系統之保養、維修及操作等服務費用1,200千元。
0454 差額補貼	21,795		(4)替代役宿舍及通勤所需車輛等租金355千元。
			(5)畜牧污染防治技術服務團、動物保護諮議小組、種畜禽及種原登記審查委員會、基因轉殖種畜禽審議小組等委員出席費，飼料及飼料添加物成分標準審查費、家畜保險保險人及再保險人損失補助審查費、家畜保險業務競賽複審審查費等321千元；辦理替代役專業訓練課程講師費4千元，合共325千元。
			(6)委託相關機關、產業團體及民間團體等單位，辦理提升動物福利計畫16,701千元，印製鮮乳標章計畫2,085千元，優良畜產品安全查驗計畫1,984千元，國產優質禽品品質管理檢驗工作3,200千元，推動畜牧場永續資源服務體系4,000千元，優質禽畜糞堆肥檢驗計畫1,850千元，飼料登記證核發及管理計畫720千元，進口飼料查驗計畫6,176千元，寵物食品安全監控計畫1,200千元，基因改造飼料或飼料添加物查驗登記計畫63,441千元，優良農產品查核及檢驗計畫2,000千元，加強優良農產品驗證管理及推廣計畫13,420千元，加強有機畜產品查核及檢驗計畫408千元，建構大宗國產農產品供應鏈管理計畫19,000千元，合共136,185千元。
			(7)購置文具紙張、報章雜誌、資料夾、碳粉匣等330千元。
			(8)各項施政、管考、研究計畫、畜牧場登記管理文件檔案電子化、法規彙編印製及宣導等經費1,137千元；替代役訓練及

**行政院農業委員會(會本部)**  
**歲出計畫提要及分支計畫概況表**

經資門併計

中華民國105年度

單位：新臺幣千元

工作計畫名稱及編號	5851011000 農業管理	預算金額	3,485,640
分支計畫及用途別科目	預算金額	承辦單位	說 明
			<p>服勤期間所需文具、印刷、管理輔導及通勤等費用158千元，合共1,295千元。</p> <p>(9)國內差旅費651千元。</p> <p>(10)辦理大陸肉雞與集約化畜牧等產業發展考察及相關資訊蒐集等旅費250千元。</p> <p>(11)考察動物保護先進國家犬貓數量管理制度、豬隻育種體系與現代化生產模式及國際種禽公司全球供應體系之模式等旅費300千元。</p> <p>(12)短程洽公車資100千元。</p> <p>9.設備及投資1,200千元。</p> <p>(1)畜牧場登記管理資訊系統、寵物食品業者申報系統與簽審通關作業平臺及相關設備購置等費用1,000千元。</p> <p>(2)事務設備等購置費用200千元。</p> <p>10.獎補助費310,117千元。</p> <p>(1)補助各地方政府及動物保護團體等單位辦理提升動物保護行政效能等計畫112,703千元。</p> <p>(2)補助相關動物保護團體等單位辦理建立動物福利管理指標等計畫5,500千元。</p> <p>(3)補助各級農會及相關產業團體辦理加強家畜保險業務等計畫11,274千元。</p> <p>(4)補助各地方政府及相關產業團體等單位辦理家畜產業永續經營、推動亞太種畜中心及國產乳品供應等計畫23,468千元。</p> <p>(5)補助各地方政府及相關產業團體等單位辦理推動畜產品安全生產及產銷履歷驗證輔導等計畫4,740千元。</p> <p>(6)補助各地方政府及畜牧相關團體等單位辦理建立家禽計畫生產制度與提升禽品產銷效能、各地禽品產銷輔導等計畫12,926千元。</p> <p>(7)補助相關產業團體等單位辦理畜禽產品溯源安全管理計畫33,000千元。</p> <p>(8)補助各地方政府及畜牧相關團體等單位辦理強化畜牧場污泥清理再利用、提升</p>

**行政院農業委員會(會本部)**  
**歲出計畫提要及分支計畫概況表**

經資門併計

中華民國105年度

單位：新臺幣千元

工作計畫名稱及編號	5851011000 農業管理	預算金額	3,485,640
分支計畫及用途別科目	預算金額	承辦單位	說 明
			<p>畜牧場排放水質及改善畜牧生產環境、減少畜牧廢水排放量因應水污費徵收衝擊、加強畜牧場節能及沼氣利用、強化畜牧場斃死畜禽管理等計畫44,786千元。</p> <p>(9)補助各地方政府及畜牧相關團體等單位辦理強化雞糞再利用輔導、強化禽畜糞管理及再利用等計畫23,079千元。</p> <p>(10)補助各地方政府、大專院校及相關產業團體等單位辦理畜牧場登記管理、加強飼料生產與衛生安全管理、提升芻料品質及產量等計畫14,000千元。</p> <p>(11)補助各地方政府及民間團體等單位辦理加強市售畜產品有機標示查核、便利性銀髮農產食品產業發展等計畫2,846千元。</p> <p>(12)依據農業發展條例第29條第2項規定，農業動力用電費用，不採累進計算，停用期間免收基本費。前項優惠減免措施原由台電公司自行吸收，自103年度起逐年調整回歸由各主政機關編列預算負擔，其中畜牧用電優惠減免本年度預估本會應負擔部分所需經費21,795千元。</p>
05 輔導推廣	173,467	輔導處	本分支計畫辦理項目及內容如下：
0200 業務費	40,749		1.監督農會與農業財團法人組織發展、經營管理及財務稽核，強化農會組織管理、人力素質及業務；督導各級主管機關與農會辦理農會輔導事宜，並強化農會農業推廣教育設施。
0201 教育訓練費	100		
0202 水電費	191		
0203 通訊費	438		
0215 資訊服務費	500		2.設立農民學院，培育農業人才，辦理農場見習計畫。
0219 其他業務租金	1,784		
0231 保險費	1,000		3.輔導農會辦理農民健康保險服務，以保障農民保險權益。
0250 按日按件計資酬金	9,103		4.辦理強化農民參加農民(全民)健康保險資格審查及認定作業等計畫。
0251 委辦費	7,155		5.業務費40,749千元。
0271 物品	7,356		(1)員工教育訓練費100千元。
0279 一般事務費	10,514		(2)水電費191千元。
0291 國內旅費	2,508		

**行政院農業委員會(會本部)**  
**歲出計畫提要及分支計畫概況表**  
中華民國105年度

經資門併計

單位：新臺幣千元

工作計畫名稱及編號	5851011000 農業管理	預算金額	3,485,640
分支計畫及用途別科目	預算金額	承辦單位	說 明
0295 短程車資	100		(3)郵資、電信費等438千元。
0300 設備及投資	159		(4)辦理農民訓練所需資訊操作維護費等500千元。
0319 雜項設備費	159		(5)辦理農民訓練所需活動場地及車輛租金等1,500千元；替代役宿舍及通勤所需車輛等租金284千元，合共1,784千元。
0400 獎補助費	132,559		(6)辦理農民訓練參訓學員保險費等1,000千元。
0403 對直轄市政府之補助	1,911		(7)檢討農會相關法令，增修訂農會法相關子法及辦理農會總幹事遴選等會議出席費200千元；辦理農民訓練講師費8,900千元；辦理替代役專業訓練課程講師費3千元，合共9,103千元。
0410 對臺灣省各縣市之補助	3,754		(8)委託民間團體辦理農場見習實施作業計畫905千元，強化農民福利資料管理系統效益計畫6,250千元，合共7,155千元。
0429 對福建省各縣之補助	105		(9)購置文具紙張、報章雜誌、資料夾、碳粉匣等715千元，辦理農民訓練所需消耗品、文具紙張等6,641千元，合共7,356千元。
0430 政府機關間之補助	4,900		(10)印製各項業務報告、辦理農民福利措施宣導等1,488千元，辦理農民訓練所需學員膳雜費、教材印刷費及教學實習材料費等8,900千元；替代役訓練及服勤期間所需文具、印刷、管理輔導及通勤等費用126千元，合共10,514千元。
0432 對特種基金之補助	1,200		(11)辦理各項業務所需國內差旅費908千元，辦理農民訓練所需國內差旅費1,600千元，合共2,508千元。
0437 對國內團體之捐助	120,689		(12)短程洽公車資100千元。
			6.設備及投資159千元，係事務設備等購置費用。
			7.獎補助費132,559千元。
			(1)補助各地方政府及各級農會、農民團體與農業相關團體等單位，辦理健全農會組織制度及提升農會服務功能計畫，發展經濟事業，健全人力素質，改善農會體質，輔導農會開發多元產業，健全農

**行政院農業委員會(會本部)**  
**歲出計畫提要及分支計畫概況表**  
中華民國105年度

經資門併計

單位：新臺幣千元

工作計畫名稱及編號	5851011000 農業管理	預算金額	3,485,640
分支計畫及用途別科目	預算金額	承辦單位	說明
06 國際農業諮商與合作	359,345	國際處	業財團法人組織等23,774千元，籌備農會屆次改選計畫4,800千元，辦理強化農會推廣教育設施計畫65,000千元，合共93,574千元。 (2)補助農民團體等單位辦理農場見習等計畫9,170千元。 (3)輔導基層農會辦理農保服務業務計畫20,315千元。 (4)補助勞工保險局、各地方政府及中華民國農會辦理強化農民參加農民(全民)健康保險資格審查及認定作業計畫7,500千元。 (5)補助農學院校及農民團體等單位辦理農民學院訓練等計畫2,000千元。
0200 業務費	33,279		本分支計畫辦理項目及內容如下： 1.辦理國際農業合作、農業諮商業務及捐助國際組織等計畫。 2.參與WTO及APEC等國際農業組織活動、農產貿易諮商，強化農產品進出口貿易管理，拓展農產品外銷。 3.推動農業活路外交，加強與相關國家及國際組織建立雙邊及多邊聯繫平臺，經由國際合作以推動農業永續經營。 4.協助臺灣農產品與國際接軌，建立農產品優良國際形象，拓展國際市場。 5.業務費33,279千元。
0201 教育訓練費	1,164		(1)員工教育訓練費1,164千元。
0202 水電費	188		(2)水電費188千元。
0203 通訊費	143		(3)郵資、電信費等143千元。
0219 其他業務租金	426		(4)替代役宿舍及通勤所需車輛等租金426千元。
0250 按日按件計資酬金	105		(5)對外宣導書刊、法規條文、國際會議及雙邊農業合作會議外語資料編譯、通譯或記錄；APEC農業技術合作與相關英文資料審查費，國際農業合作、WTO及APEC談判諮商與進口管理政策之協調等相關會議出席費等100千元；辦理替代役專業訓練課程講師費5千元，合共105千元。
0251 委辦費	22,097		
0261 國際組織會費	3,075		
0271 物品	251		
0279 一般事務費	1,228		
0291 國內旅費	290		
0292 大陸地區旅費	1,223		
0293 國外旅費	3,089		
0300 設備及投資	118		
0319 雜項設備費	118		
0400 獎補助費	325,948		
0436 對外之捐助	169,948		
0437 對國內團體之捐助	156,000		

**行政院農業委員會(會本部)**  
**歲出計畫提要及分支計畫概況表**  
中華民國105年度

經資門併計

單位：新臺幣千元

工作計畫名稱及編號	5851011000 農業管理	預算金額	3,485,640
分支計畫及用途別科目	預算金額	承辦單位	說 明
			<p>(6)委託大專院校、民間團體或其他機關等單位，辦理雙邊諮商協議等國際農業合作計畫1,597千元，舉辦國際組織農業議題及技術合作研討會等4,500千元，辦理簽審通關共同作業平臺維運及功能擴充等1,000千元，辦理行銷人才培訓及農產品行銷輔導等15,000千元，合共22,097千元。</p> <p>(7)參加亞非農村發展組織會費87,100美元，亞太農業研究機構聯盟會費10,000美元，日本農水產情報研究會年費54,210日圓，國際園藝學會年費400歐元，折合新臺幣3,075千元。</p> <p>(8)購置文具紙張、報章雜誌、資料夾、碳粉匣等251千元。</p> <p>(9)邀請日本及其他外籍專家來臺指導，辦理國際農業會議、諮商、調查等資料彙編、各項業務報告印製及施政宣導等1,039千元，替代役訓練及服勤期間所需文具、印刷、管理輔導及通勤等費用189千元，合共1,228千元。</p> <p>(10)國內差旅費290千元。</p> <p>(11)辦理國產農產品港澳大陸地區海外拓銷相關活動及兩岸農業事務諮商等旅費1,223千元。</p> <p>(12)推動農業高層人員互訪或部長級會議，派遣專家與技術顧問赴友邦講學及提供技術協助，參加WTO、APEC、OECD、AARDO、APAARI、APO與其他國際組織活動，以及國產農產品海外拓銷相關活動等旅費3,089千元。</p> <p>6.設備及投資118千元，係事務設備等購置費用。</p> <p>7.獎補助費325,948千元。</p> <p>(1)捐助亞蔬-世界蔬菜中心行政及業務經費141,966千元。</p> <p>(2)補助國際土地政策研究訓練中心行政及業務經費14,300千元。</p>

**行政院農業委員會(會本部)**  
**歲出計畫提要及分支計畫概況表**  
中華民國105年度

經資門併計

單位：新臺幣千元

工作計畫名稱及編號	5851011000 農業管理	預算金額	3,485,640
分支計畫及用途別科目	預算金額	承辦單位	說 明
07 農業統計調查	32,477	統計室,會計室	(3)捐助亞太糧食肥料技術中心行政及業務經費21,682千元。
0200 業務費	32,477		(4)補助民間團體或相關國際組織等單位，辦理國際農業合作活動、訓練及交流等計畫13,000千元，輔導國內產業公(協)會及農民團體舉辦或組團參加國際性展會經費135,000千元，合共148,000千元。
0201 教育訓練費	1,200		本分支計畫辦理項目及內容如下：
0203 通訊費	128		1.檢討改進農業統計制度與方法及編輯農業統計刊物。
0215 資訊服務費	2,607		2.辦理畜牧調查統計。
0219 其他業務租金	113		3.辦理農業統計調查。
0250 按日按件計資酬金	4,532		4.加強會計輔導與查核工作。
0251 委辦費	18,178		5.業務費32,477千元。
0271 物品	651		(1)員工教育訓練費1,200千元。
0279 一般事務費	4,370		(2)郵資、電信費等128千元。
0291 國內旅費	655		(3)農業統計資料庫管理與農產貿易統計資料處理維運防災資訊系統及本會計畫經費整合管理等資訊系統維護費2,607千元。
0294 運費	43		(4)講習與檢討會議之場地、設備及交通工具租金等42千元；替代役宿舍及通勤所需車輛等租金71千元，合共113千元。
			(5)資料審查會議出席費、農業統計調查指導費、審查費及實地訪查費等4,531千元；辦理替代役專業訓練課程講師費1千元，合共4,532千元。
			(6)委託各地方政府、農民團體及學術研究機構等，辦理畜牧農情調查、畜禽產品價格調查、畜禽生產成本調查及農家所得調查等17,100千元；委託專業機構辦理受補助單位各項計畫經費執行情形及其內部控制之查核工作等1,078千元，合共18,178千元。
			(7)購置文具紙張、報章雜誌、資料夾、碳粉匣等651千元。
			(8)辦理農業統計調查及資料建檔、調查手

**行政院農業委員會(會本部)**  
**歲出計畫提要及分支計畫概況表**

經資門併計

中華民國105年度

單位：新臺幣千元

工作計畫名稱及編號	5851011000 農業管理	預算金額	3,485,640
分支計畫及用途別科目	預算金額	承辦單位	說 明
			<p>冊及統計書刊印製，調查紀念品、講習及檢討會議相關資料印製，會計相關表報印製，會計事務聯繫會報資料印製等4,338千元；替代役訓練及服勤期間所需文具、印刷、管理輔導及通勤等費用32千元，合共4,370千元。</p> <p>(9)國內差旅費655千元。</p> <p>(10)寄送調查表件及調查紀念品運費等43千元。</p>

**行政院農業委員會(會本部)**  
**歲出計畫提要及分支計畫概況表**  
中華民國105年度

經資門併計

單位：新臺幣千元

工作計畫名稱及編號	5851011100 農業發展	預算金額	30,274,597
-----------	-----------------	------	------------

計畫內容：

1. 屬農業建設次類別之重大公共建設項目：加強農田水利建設計畫(含農田水利會營運改善)、改善政府動物管制收容設施計畫、重劃區緊急農水路改善計畫。
2. 屬非農業建設次類別之公共建設項目：時空資訊雲落實智慧國土計畫。
3. 非屬公共建設項目：推動優良農地整合加值利用計畫。
4. 補助農業特別收入基金，包括：
  - (1) 補助農業發展基金，為增進農民福利及農業發展，規劃推動多項農、林、漁、牧專案貸款，協助農民獲得所需資金；辦理稻穀收購、肥料價差補貼等業務；辦理農漁民子女就學獎助學金，落實政府照顧農漁民子女政策等。
  - (2) 補助農業天然災害救助基金，依據農業天然災害救助辦法，辦理農、林、漁、牧等天然災害農業損失救助。
  - (3) 補助農村再生基金，依據農村再生條例，辦理農村再生規劃及人力培育、農村再生建設及發展等計畫。
  - (4) 補助農產品受進口損害救助基金，辦理調整產業或防範措施、調整耕作制度活化農地、進口損害救助及穩價等計畫。

預期成果：

1. 建立優良農地自主維護與管理之機制，使農產業專區成為農產品安全的生產基地，以利建置穩定的供應鏈，促進安全農業之推動與發展，落實維護優質農業生產區域。
2. 補助財務困難農田水利會，紓解財務困境，以維持其正常營運；補助石門等12個農田水利會，辦理加強營運改善工作。
3. 農田水利設施更新改善，預計辦理渠道205公里及相關構造物285座，以維護農田灌溉排水功能；預計辦理農地重劃540公頃，早期農地重劃區農水路之更新改善2,450公頃，持續改善農業基礎生產環境；預計辦理節水灌溉推廣2,000公頃、設置水文資料觀測傳訊與資料處理設施更新改善50處，提升水資源有效利用；辦理水田生態教育推廣，提升農業灌溉水資源利用效率；加強辦理灌溉水質管理維護及推動灌排渠道水質監測33,600點次；封停嚴重地層下陷區水利會水井70口。
4. 建置農地資訊雲端資料庫，強化農地空間資訊系統決策支援功能，並整合各類農地資訊，強化農地資訊之交流分享及加值運用。
5. 發展農業圖資流通元件，提供內部及外部完整快速的查詢、擷取，分享加值應用；建立彈性展示圖臺，快速提供各類資料交叉運算及展示功能，並產製與流通新資料加值運用；統合土壤性質、水資源、作物分佈等農業地理資訊基礎圖資，建立優質決策系統及情境分析應用；建置維護完整精準之農林漁畜生產、農地利用、森林與近沿海地理資訊，提供農林漁畜產業生產規劃或產業發展策略參考；建置農業巨資資料庫，結合異質資料庫，轉換資料標準，提供資料開放服務，提升資料維護效率。
6. 提升現場畜產推廣人員輔導量能及資訊之獲取，簡化流程及完整資料建立。善用既有畜牧場資料，與開發應用系統結合，有效提升畜牧污染防治工作之推動。
7. 彙轉異質系統之農民、畜禽、造林、養殖、公務及調查資料等作為農業基礎資料庫；巨量資料庫之公務資料可預先彙整做為主力農家調查、小地主大佃農調查等調查之補充資料，除減輕受查者負擔，亦提升調查資料相互勾稽目的，提升統計品質。
8. 改善或建置符合動物福利之動物收容飼養管理動線及相關設備，提高志工參與管理及民眾參訪意願，進而增加收容動物被認養數量，減少人道處理率。
9. 預計改善農水路185公里，健全農田水利設施功能，維持農業生產機能條件與功能。
10. 補助農業發展基金，調節糧食供需，穩定糧價，推廣米食，擴大米食消費；減輕農民施用肥料成本負擔及增進農業資材利用效率；照顧農民生活，減輕農民負擔，改善農民生活品質。
11. 補助農業天然災害救助基金，當農業生產因天然災害受損，辦理現金救助、補助或低利貸款，以協助農民迅速恢復生產。
12. 補助農村再生基金，促進農村永續發展及農村活化再生，改善基礎生產條件，維護農村生態及文化，提升生活品質。
13. 補助農產品受進口損害救助基金，就國產農產品因政

**行政院農業委員會(會本部)**  
**歲出計畫提要及分支計畫概況表**  
中華民國105年度

經資門併計

單位：新臺幣千元

工作計畫名稱及編號	5851011100 農業發展	預算金額	30,274,597
-----------	-----------------	------	------------

府與外國或國際組織協議，降低關稅稅率或開放國外農產品進口而遭受損害或有損害之虞之產業提供救助、辦理調整產業或防範措施等。

分支計畫及用途別科目	預算金額	承辦單位	說明
01 推動優良農地整合增值利用計畫	17,311	企劃處	本分支計畫辦理項目及內容如下：
0400 獎補助費	17,311		1. 藉由農產業專區，作為人、地、水、產業串接及施政資源配置應用之示範，建立農地資源永續利用之增值平臺，維護優良農地資源。
0403 對直轄市政府之補助	6,434		2. 建立安全農業之生產基地，鼓勵青年及專業農民成為大佃農，適地適作發揮在地產業優勢，創造規模效益及農業經營利潤。
0410 對臺灣省各縣市之補助	10,877		3. 輔導專區經營主體結合農企業或朝向微型、社會企業發展，並結合地產地消等經營模式，提高農業經營效率與效益，達到農地活化、人力活化與經營活化的施政目標。
			4. 獎補助費17,311千元，係補助地方政府整合人、地、水及產業施政資源之執行措施，推動優良農地維護、人力組織培訓及農業經營企業化等整合增值所需經費。
02 農田水利會營運改善	640,910	農田水利處	本分支計畫辦理項目及內容如下：
0400 獎補助費	640,910		1. 依據行政院101年11月15日院臺農揆字第1010058701號函核定之「加強農田水利建設計畫(第四期)」辦理，計畫總經費12,896,129千元，執行期間102至105年，以前年度法定預算數9,651,729千元，本年度續編最後1年經費3,244,400千元，分2個分支計畫辦理，本分支計畫編列640,910千元。
0437 對國內團體之捐助	640,910		2. 落實健全農民組織政策，輔導石門等12個農田水利會善用自身資源，加強營運提升績效，並改善財務狀況。
			3. 獎補助費640,910千元。
			(1) 補助財務困難之農田水利會500,000千元。
			(2) 輔導石門、新竹、苗栗、嘉南、宜蘭、北基、南投、彰化、雲林、屏東、臺東及花蓮等農田水利會改善財務狀況，補助辦理加強營運改善工作等140,910千元。

**行政院農業委員會(會本部)**  
**歲出計畫提要及分支計畫概況表**  
中華民國105年度

經資門併計

單位：新臺幣千元

工作計畫名稱及編號	5851011100 農業發展	預算金額	30,274,597
分支計畫及用途別科目	預算金額	承辦單位	說 明
03 加強農田水利建設	2,603,490	農田水利處	本分支計畫辦理項目及內容如下：
0200 業務費	164,187		1. 依據行政院101年11月15日院臺農揆字第1010058701號函核定之「加強農田水利建設計畫(第四期)」辦理，計畫總經費12,896,129千元，執行期間102至105年，以前年度法定預算數9,651,729千元，本年度續編最後1年經費3,244,400千元，分2個分支計畫辦理，本分支計畫編列2,603,490千元，其中投注於原住民族地區經費104,000千元，農地重劃270,000千元屬愛臺12建設項目。
0201 教育訓練費	378		2. 辦理農田水利設施更新改善，加強辦理老舊農田水利設施更新及現代化。
0203 通訊費	93		3. 辦理農地重劃，改善農場結構，擴大農場經營規模，因應現代化農業機械化經營。
0250 按日按件計資酬金	5,051		4. 辦理早期農地重劃區農水路之更新改善，因應現代化農業經營、農產品運輸及灌溉排水路改善。
0251 委辦費	148,535		5. 推廣旱作灌溉及現代化管理設施，提高產量及農產品品質，提升農業競爭力。
0271 物品	811		6. 推廣水田生態環境保護及灌溉營運管理制度改進，強調水田三生功能效益，並提升農業灌溉水資源利用效率。
0279 一般事務費	6,577		7. 辦理灌排渠道水質監測環境調查，加強灌溉水質管理維護，改善灌溉用水品質，防止轄區38萬公頃農地受水污染，確保農產品品質衛生安全。
0291 國內旅費	2,530		8. 嚴重地層下陷區水利會水井封停及圳路改善。
0293 國外旅費	40		9. 推動農田水利建設督導管考及技術提升，辦理工務管考、工程設計審查、工程品質督導、農田水利生態工程推廣與節能減碳應用、農業防災整合資訊平臺、推動地理資訊系統應用於灌溉管理技術服務、灌排渠道水質監測環境調查等人員培訓等。
0295 短程車資	172		10. 業務費164,187千元。
0400 獎補助費	2,439,303		(1) 員工教育訓練費378千元。
0403 對直轄市政府之補助	213,330		(2) 郵資、電信費等93千元。
0410 對臺灣省各縣市之補助	847,635		(3) 農田水利建設工程品質督導小組、設施
0437 對國內團體之捐助	1,378,338		

**行政院農業委員會(會本部)**  
**歲出計畫提要及分支計畫概況表**

經資門併計

中華民國105年度

單位：新臺幣千元

工作計畫名稱及編號	5851011100 農業發展	預算金額	30,274,597
分支計畫及用途別科目	預算金額	承辦單位	說 明
			<p>安全檢查、技術服務及相關工作小組等會議出席費，農田水利設施工程文件、圖件及照片等之撰稿費與相關資料之翻譯費，工程品質督導小組查核委員審查費，農田水利建設規劃與計畫書審查費，緊急農田水利設施處理勘查費等5,051千元。</p> <p>(4)委託內政部相關單位或專業機關(構)辦理農地重劃、早期農地重劃區農水路之更新改善實施地區勘選、業務檢討、成果統計、先期規劃、設計及監造等業務49,035千元；委託大專院校及相關農民團體等單位，推動農田水利建設督導管考與技術改進及系統維護、辦理工務管考、工程品質督導、農田水利生態工程推廣與節能減碳應用、農業防災整合資訊平臺、推動地理資訊系統應用於灌溉管理技術服務、農田水利入口網站維護與改進、農田水利營運決策支援系統、提升農業水資源利用效率、灌溉水質監測調查及技術輔導、農田水利會灌區外工程審查及品質技術服務、推動農田水利事業輔導機制及灌區外營運管理機制、辦理黃金廊道農業新方案暨行動計畫相關活動宣導及計畫推動與管考等計畫99,500千元，合共148,535千元。</p> <p>(5)購置文具紙張、報章雜誌、資料夾、碳粉匣等811千元。</p> <p>(6)印製各項業務報告及技術資料，辦理農田水利設施成果、生態工程、省水旱作管路灌溉、水田生態維護及水質保護等經費6,577千元。</p> <p>(7)國內差旅費2,530千元。</p> <p>(8)赴日本考察旱作灌溉新技術及管理制同等旅費40千元。</p> <p>(9)短程洽公車資172千元。</p> <p>11.獎補助費2,439,303千元，係補助各地方政府、農田水利會聯合會、各農田水利會、</p>

**行政院農業委員會(會本部)**  
**歲出計畫提要及分支計畫概況表**

經資門併計

中華民國105年度

單位：新臺幣千元

工作計畫名稱及編號	5851011100 農業發展	預算金額	30,274,597
分支計畫及用途別科目	預算金額	承辦單位	說明
04 時空資訊雲落實智慧國土計畫	42,800	企劃處, 畜牧處, 統計室	四健協會及農民團體等單位，辦理農田水利設施更新改善、農地重劃、早期農地重劃區農水路之更新改善、推廣旱作灌溉及現代化管理設施、推廣地理資訊系統應用於農田水利灌溉管理與營運、辦理水位水量自動測報及自動控制設施、加強臺灣灌溉排水現代化管理技術與國際交流、水田生態教育推廣、加強灌溉水質管理維護、配合地層下陷防治業務、農田水利會灌區外農田水利設施更新改善、調查規劃灌區外納入水利會轄區評估等計畫。
0200 業務費	32,800		本分支計畫辦理項目及內容如下： 1. 配合時空資訊雲落實智慧國土計畫政策方向，規劃農地資訊雲端系統之架構與作業機制、擴充臺灣農地資訊服務網(TALIS)及相關子系統空間分析及展示功能、持續建置及更新農地利用主題圖資，新增農地取得模式與農地儲備具代管代營等系統功能開發事宜。 2. 農業地理資訊資料整合分享、介接、分享模組開發及應用案例研究。 3. 辦理畜牧場地理位址資料之檢核與複查，研發畜牧廢水施灌農作個案許可申請案追蹤管理，開發畜產推廣人員待辦事項與通知機制，並提升資訊系統功能。 4. 蒐集彙整農耕類、畜牧類、林業類、漁業類等31個資訊系統，藉由資訊整合，深化數據探勘分析。 5. 業務費32,800千元，係委託民間團體辦理農地資訊雲建置、建置畜牧場地理資訊系統、智慧農業整合等計畫。 6. 獎補助費10,000千元，係補助民間團體辦理規劃整合農林漁牧生產資訊系統基礎資料等計畫。
0251 委辦費	32,800		
0400 獎補助費	10,000		
0437 對國內團體之捐助	10,000		
05 改善政府動物管制收容設施計畫	300,000	畜牧處	本分支計畫辦理項目及內容如下：
0400 獎補助費	300,000		1. 依據行政院102年6月5日院臺農字第1020032396號函核定之「改善政府動物管制收容設施計畫」辦理，中央負擔總經費1,231,800千元，執行期間103至107年，本年度續編第
0403 對直轄市政府之補助	96,500		
0410 對臺灣省各縣市之補助	194,000		

**行政院農業委員會(會本部)**  
**歲出計畫提要及分支計畫概況表**

經資門併計

中華民國105年度

單位：新臺幣千元

工作計畫名稱及編號	5851011100 農業發展	預算金額	30,274,597
分支計畫及用途別科目	預算金額	承辦單位	說 明
0429 對福建省各縣之補助	9,500		<p>3年經費300,000千元，以前年度法定預算數266,000千元，未來年度經費需求數665,800千元。</p> <p>2.改善或建置符合動物福利之動物收容飼養管理動線及相關設備。</p> <p>3.獎補助費300,000千元，係補助各地方政府改善或建置符合動物福利之動物收容管制相關設施等計畫。</p>
06 重劃區緊急農水路改善計畫	900,000	農田水利處	<p>本分支計畫係辦理重劃區內農水路路基路面整修、鋪設柏油路面、坡面保護、擋土設施、改善併行水路及相關安全設施等，其中投注於原住民族地區經費70,000千元。其內容如下：</p> <p>1.依據行政院103年5月22日院臺農字第1030028082號函核定之「重劃區緊急農水路改善計畫103至105年度(第二期)」辦理，本分支計畫總經費2,712,751千元，執行期間103至105年，本年度續編最後1年經費900,000千元，以前年度法定預算數1,812,751千元。</p> <p>2.業務費15,000千元，係委託專業機關(構)辦理各項申辦案件彙整、現勘、審議、經費管控、工程進度管考、執行成果彙總等業務，並研析計畫推動效益及規劃後續執行相關機制。</p> <p>3.設備及投資179,000千元，係辦理重劃區緊急農水路更新改善等工程所需經費，其中工程管理費約5,370千元(因件數及金額未確定，爰依「中央政府各機關工程管理費支用要點」規定暫以3%估算)，實際執行時應以各該工程之結算總價提列，並依據前述工程管理費支用要點各項規定覈實於提列數額內執行。</p> <p>4.獎補助費706,000千元。</p> <p>(1)補助各直轄市、縣(市)政府辦理重劃區緊急農水路更新改善等工程所需經費460,000千元。</p> <p>(2)補助各農田水利會辦理重劃區內緊急灌溉渠道及排水路改善等工程所需經費246,000千元。</p>
0200 業務費	15,000		
0251 委辦費	15,000		
0300 設備及投資	179,000		
0303 公共建設及設施費	179,000		
0400 獎補助費	706,000		
0403 對直轄市政府之補助	125,000		
0410 對臺灣省各縣市之補助	335,000		
0437 對國內團體之捐助	246,000		

**行政院農業委員會(會本部)**  
**歲出計畫提要及分支計畫概況表**  
中華民國105年度

經資門併計

單位：新臺幣千元

工作計畫名稱及編號	5851011100 農業發展	預算金額	30,274,597
分支計畫及用途別科目	預算金額	承辦單位	說 明
07 補助農業特別收入基金	25,770,086	輔導處,國際處, 水土保持局	本分支計畫辦理項目及內容如下： 1.補助農業發展基金11,281,000千元，係辦理農業貸款利息差額補貼、糧政業務、農漁民子女就學獎助學金、肥料價差補貼、離農獎勵等所需經費。 2.補助農業天然災害救助基金1,085,778千元，係辦理現金救助、補助或低利貸款等所需經費。 3.補助農村再生基金3,553,308千元，係辦理農村再生規劃及人力培育、農村再生建設及發展等計畫所需經費，本項屬愛臺12建設項目。 4.補助農產品受進口損害救助基金9,850,000千元，係辦理調整產業或防範措施、調整耕作制度活化農地、進口損害救助及穩價等計畫所需經費。
0400 獎補助費	25,770,086		
0432 對特種基金之補助	25,770,086		

**行政院農業委員會(會本部)**  
**歲出計畫提要及分支計畫概況表**

經資門併計

中華民國105年度

單位：新臺幣千元

工作計畫名稱及編號	5851018120 農業特別收入基金	預算金額	9,910,792
-----------	---------------------	------	-----------

計畫內容：  
為推動農村永續發展及活化再生，國庫增撥農村再生基金。

預期成果：  
促進農村永續發展及農村活化再生，改善基礎生產條件，維護農村生態及文化，提升生活品質。

分支計畫及用途別科目	預算金額	承辦單位	說明
01 農村再生基金	9,910,792	水土保持局	1. 本分支計畫編列設備及投資9,910,792千元，係國庫撥充數，屬愛臺12建設項目。 2. 協助農村再生基金辦理農村再生規劃及人力培育、農村再生建設及發展等計畫所需資本性支出。
0300 設備及投資	9,910,792		
0331 投資	9,910,792		

**行政院農業委員會(會本部)**  
**歲出計畫提要及分支計畫概況表**

經資門併計

中華民國105年度

單位：新臺幣千元

工作計畫名稱及編號	5851019011 交通及運輸設備	預算金額	1,388
-----------	--------------------	------	-------

計畫內容：  
汰購公務用車輛。

預期成果：  
減低環境污染及車輛耗油量，並增進業務效率。

分支計畫及用途別科目	預算金額	承辦單位	說 明
01 交通及運輸設備	1,388	秘書室	本分支計畫係辦理汰購公務車輛、貨車及公務機車各1輛所需經費1,388千元。
0300 設備及投資	1,388		
0305 運輸設備費	1,388		

**行政院農業委員會(會本部)**  
**歲出計畫提要及分支計畫概況表**

經資門併計

中華民國105年度

單位：新臺幣千元

工作計畫名稱及編號	5851019800 第一預備金	預算金額	62,678
-----------	------------------	------	--------

計畫內容：  
依實際需要申請動支。

預期成果：  
適時解決需要。

分支計畫及用途別科目	預算金額	承辦單位	說 明
01 第一預備金	62,678	本會各處室、屏東農業生物技術園區籌備處	
0900 預備金	62,678		
0901 第一預備金	62,678		

**行政院農業委員會(會本部)**  
**歲出計畫提要及分支計畫概況表**

經資門併計

中華民國105年度

單位：新臺幣千元

工作計畫名稱及編號	6851012400 老年農民福利津貼	預算金額	49,569,301
-----------	---------------------	------	------------

計畫內容：

1. 辦理老年農民福利津貼申領及核發業務之策劃、監督、宣導、聯繫等工作。
2. 委託勞工保險局，辦理老年農民福利津貼核發業務。

預期成果：

增進農民福祉，照顧老年農民生活，預計將有65.5萬名老年農民受益。

分支計畫及用途別科目	預算金額	承辦單位	說明
01 執行老年農民福利津貼核發業務	25,333	輔導處	本分支計畫辦理項目及內容如下： 1. 辦理老年農民福利津貼申領及核發業務之宣導、監督、聯繫與輔導等工作。 2. 業務費25,333千元，係委託勞工保險局辦理老年農民福利津貼核發業務之代辦經費。
0200 業務費	25,333		
0251 委辦費	25,333		
02 發放老年農民福利津貼	49,543,968	輔導處	依據老年農民福利津貼暫行條例，凡老年農民年滿65歲且參加農民健康保險年資合計滿15年以上或已領取勞工保險老年給付之漁會甲類會員且會員年資合計15年以上，並符合申請資格者，每月發放7,000元，另103年7月16日老年農民福利津貼暫行條例修正公布前已參加農民健康保險，且持續加保，於申領福利津貼時加保年資合計6個月以上未滿15年者，每月發放3,500元，並依規定每4年因應消費者物價指數成長率調整，中央應負擔部分預估所需經費49,543,968千元。
0400 獎補助費	49,543,968		
0445 社會福利津貼及濟助	49,543,968		

本頁空白

**行政院農業委員會(會本部)**  
**各項費用彙計表**

中華民國105年度

單位：新臺幣千元

工作計畫名稱及編號 第一、二級用途別 科目名稱及編號	5851010100 一般行政	5851011000 農業管理	5851011100 農業發展	5251011200 農業科技研究 發展	6851012400 老年農民福利 津貼	4051017400 投資事業股權 移轉
合 計	580,242	3,485,640	30,274,597	1,250,734	49,569,301	25,665
0100 人事費	489,389	-	-	-	-	-
0102 政務人員待遇	6,352	-	-	-	-	-
0103 法定編制人員待遇	274,434	-	-	-	-	-
0104 約聘僱人員待遇	14,025	-	-	-	-	-
0105 技工及工友待遇	18,246	-	-	-	-	-
0111 獎金	72,477	-	-	-	-	-
0121 其他給與	6,528	-	-	-	-	-
0131 加班值班費	26,266	-	-	-	-	-
0143 退休離職儲金	39,953	-	-	-	-	-
0151 保險	31,108	-	-	-	-	-
0200 業務費	75,811	372,015	211,987	266,935	25,333	25,665
0201 教育訓練費	1,396	2,574	378	2,950	-	-
0202 水電費	9,550	2,957	-	-	-	-
0203 通訊費	5,416	3,251	93	2,300	-	-
0212 權利使用費	-	-	-	1,706	-	-
0215 資訊服務費	5,586	40,735	-	-	-	-
0219 其他業務租金	5,177	3,104	-	-	-	-
0221 稅捐及規費	510	550	-	-	-	17,400
0231 保險費	460	1,000	-	-	-	-
0241 兼職費	772	-	-	-	-	-
0250 按日按件計資酬金	1,604	15,837	5,051	5,207	-	-
0251 委辦費	3,037	237,760	196,335	219,131	25,333	-
0261 國際組織會費	-	3,075	-	-	-	-
0262 國內組織會費	-	20	-	-	-	-
0271 物品	8,639	11,065	811	21,289	-	-
0279 一般事務費	21,867	35,671	6,577	7,932	-	8,265
0282 房屋建築養護費	921	-	-	-	-	-
0283 車輛及辦公器具養護費	881	-	-	-	-	-
0284 設施及機械設備養護費	5,225	-	-	-	-	-
0291 國內旅費	3,040	7,153	2,530	4,000	-	-

**行政院農業委員會(會本部)**  
**各項費用彙計表(續)**

中華民國105年度

單位：新臺幣千元

工作計畫名稱及編號 第一、二級用途別 科目名稱及編號	5851018120 農業特別收入 基金	5851019011 交通及運輸設 備	5851019800 第一預備金	合 計
合 計	9,910,792	1,388	62,678	95,161,037
0100 人事費	-	-	-	489,389
0102 政務人員待遇	-	-	-	6,352
0103 法定編制人員待遇	-	-	-	274,434
0104 約聘僱人員待遇	-	-	-	14,025
0105 技工及工友待遇	-	-	-	18,246
0111 獎金	-	-	-	72,477
0121 其他給與	-	-	-	6,528
0131 加班值班費	-	-	-	26,266
0143 退休離職儲金	-	-	-	39,953
0151 保險	-	-	-	31,108
0200 業務費	-	-	-	977,746
0201 教育訓練費	-	-	-	7,298
0202 水電費	-	-	-	12,507
0203 通訊費	-	-	-	11,060
0212 權利使用費	-	-	-	1,706
0215 資訊服務費	-	-	-	46,321
0219 其他業務租金	-	-	-	8,281
0221 稅捐及規費	-	-	-	18,460
0231 保險費	-	-	-	1,460
0241 兼職費	-	-	-	772
0250 按日按件計資酬金	-	-	-	27,699
0251 委辦費	-	-	-	681,596
0261 國際組織會費	-	-	-	3,075
0262 國內組織會費	-	-	-	20
0271 物品	-	-	-	41,804
0279 一般事務費	-	-	-	80,312
0282 房屋建築養護費	-	-	-	921
0283 車輛及辦公器具養護費	-	-	-	881
0284 設施及機械設備養護費	-	-	-	5,225
0291 國內旅費	-	-	-	16,723

**行政院農業委員會(會本部)**  
**各項費用彙計表**

中華民國105年度

單位：新臺幣千元

工作計畫名稱及編號 第一、二級用途別 科目名稱及編號	5851010100 一般行政	5851011000 農業管理	5851011100 農業發展	5251011200 農業科技研究 發展	6851012400 老年農民福利 津貼	4051017400 投資事業股權 移轉
0292 大陸地區旅費	-	2,024	-	-	-	-
0293 國外旅費	-	4,763	40	1,420	-	-
0294 運費	143	43	-	1,000	-	-
0295 短程車資	408	433	172	-	-	-
0299 特別費	1,179	-	-	-	-	-
0300 設備及投資	11,614	16,998	179,000	50,000	-	-
0302 房屋建築及設備費	4,000	-	-	-	-	-
0303 公共建設及設施費	-	-	179,000	-	-	-
0304 機械設備費	5,525	-	-	50,000	-	-
0305 運輸設備費	-	-	-	-	-	-
0306 資訊軟硬體設備費	-	15,818	-	-	-	-
0319 雜項設備費	2,089	1,180	-	-	-	-
0331 投資	-	-	-	-	-	-
0400 獎補助費	3,428	3,096,627	29,883,610	933,799	49,543,968	-
0403 對直轄市政府之補助	-	34,361	441,264	-	-	-
0410 對臺灣省各縣市之補助	-	85,642	1,387,512	-	-	-
0429 對福建省各縣之補助	-	3,212	9,500	-	-	-
0430 政府機關間之補助	-	4,900	-	15,000	-	-
0432 對特種基金之補助	-	11,220	25,770,086	270,597	-	-
0436 對外之捐助	-	172,598	-	17,023	-	-
0437 對國內團體之捐助	1,928	492,646	2,275,248	613,358	-	-
0438 對私校之獎助	-	200	-	17,821	-	-
0445 社會福利津貼及濟助	-	-	-	-	49,543,968	-
0454 差額補貼	-	60,938	-	-	-	-
0475 獎勵及慰問	1,500	2,310	-	-	-	-
0476 其他補助及捐助	-	2,228,600	-	-	-	-
0900 預備金	-	-	-	-	-	-
0901 第一預備金	-	-	-	-	-	-

行政院農業委員會(會本部)  
各項費用彙計表(續)

中華民國105年度

單位：新臺幣千元

工作計畫名稱及編號 第一、二級用途別 科目名稱及編號	5851018120 農業特別收入 基金	5851019011 交通及運輸設 備	5851019800 第一預備金		合 計
0292 大陸地區旅費	-	-	-		2,024
0293 國外旅費	-	-	-		6,223
0294 運費	-	-	-		1,186
0295 短程車資	-	-	-		1,013
0299 特別費	-	-	-		1,179
0300 設備及投資	9,910,792	1,388	-		10,169,792
0302 房屋建築及設備費	-	-	-		4,000
0303 公共建設及設施費	-	-	-		179,000
0304 機械設備費	-	-	-		55,525
0305 運輸設備費	-	1,388	-		1,388
0306 資訊軟硬體設備費	-	-	-		15,818
0319 雜項設備費	-	-	-		3,269
0331 投資	9,910,792	-	-		9,910,792
0400 獎補助費	-	-	-		83,461,432
0403 對直轄市政府之補助	-	-	-		475,625
0410 對臺灣省各縣市之補助	-	-	-		1,473,154
0429 對福建省各縣之補助	-	-	-		12,712
0430 政府機關間之補助	-	-	-		19,900
0432 對特種基金之補助	-	-	-		26,051,903
0436 對外之捐助	-	-	-		189,621
0437 對國內團體之捐助	-	-	-		3,383,180
0438 對私校之獎助	-	-	-		18,021
0445 社會福利津貼及濟助	-	-	-		49,543,968
0454 差額補貼	-	-	-		60,938
0475 獎勵及慰問	-	-	-		3,810
0476 其他補助及捐助	-	-	-		2,228,600
0900 預備金	-	-	62,678		62,678
0901 第一預備金	-	-	62,678		62,678

本頁空白

**行政院農業委員會(會本部)**  
**人事費分析表**  
中華民國105年度

單位：新臺幣千元

人 事 費 別	金 額	說 明
一、民意代表待遇	-	
二、政務人員待遇	6,352	
三、法定編制人員待遇	274,434	
四、約聘僱人員待遇	14,025	
五、技工及工友待遇	18,246	
六、獎金	72,477	
七、其他給與	6,528	
八、加班值班費	26,266	超時加班費14,304千元，未逾該科目90年度實支數8成計19,292千元。
九、退休退職給付	-	
十、退休離職儲金	39,953	
十一、保險	31,108	
十二、調待準備	-	
合 計	489,389	

行政院農業委員  
預算員額  
中華民國

科 目				員 額 ( 單位：													
款	項	目	節 名 稱	職 員		警 察		法 警		駐 警		工 友		技 工		駕 駛	
				本年度	上年度	本年度	上年度	本年度	上年度	本年度	上年度	本年度	上年度	本年度	上年度	本年度	上年度
19			005100000 農業委員會主管	330	330	-	-	-	-	8	8	13	13	10	11	20	20
	1		005101000 農業委員會	330	330	-	-	-	-	8	8	13	13	10	11	20	20
		3	585101010 一般行政	330	330	-	-	-	-	8	8	13	13	10	11	20	20

會(會本部)

明細表

105年度

單位：新臺幣千元

人								年 需 經 費			說 明
聘 用		約 僱		駐外雇員		合 計		本 年 度	上 年 度	比 較	
本 年 度	上 年 度	本 年 度	上 年 度	本 年 度	上 年 度	本 年 度	上 年 度				
15	15	12	12	-	-	408	409	463,123	451,503	11,620	農委會會本部非以人事費支付之派遣人力17,952千元及勞務承攬5,859千元，分述如下： 1.一般行政計畫：預計進用派遣人力17人，經費10,597千元；勞務承攬9.48人，經費5,859千元。 2.農業管理計畫：預計進用派遣人力12人，經費7,355千元。
15	15	12	12	-	-	408	409	463,123	451,503	11,620	
15	15	12	12	-	-	408	409	463,123	451,503	11,620	

**行政院農業委員會(會本部)**  
**公務車輛明細表**

中華民國105年度

單位：新臺幣千元

車輛數	車輛種類	乘客人數 不含司機	購置 年月	汽缸總 排氣量 (立方公分)	油料費			養護費	其他	備註
					數量(公升)	單價(元)	金額			
現有車輛：										
1	首長專用車	4	96.12	2,997	1,668	27.70	46	51	43	4420-QX。 會本部
1	副首長專用車	4	95.11	2,997	1,668	25.70	43	51	43	7396-QA。 會本部
1	副首長專用車	4	95.11	2,997	1,668	25.70	43	51	43	7397-QA。 會本部
1	副首長專用車	4	96.12	2,349	1,668	25.70	43	51	38	1350-QX。 會本部
1	公務轎車	4	87.08	2,988	0	0.00	0	0	28	AGE-9501。 會本部
1	公務轎車	4	87.09	1,597	0	0.00	0	0	18	AGE-9502。 會本部
1	公務轎車	4	87.09	1,597	0	0.00	0	0	18	AGE-9503。 會本部
1	公務轎車	4	88.03	1,995	0	0.00	0	0	34	W9-0513。 會本部
1	公務轎車	4	88.03	2,988	1,668	25.70	43	9	66	DN-8239。 會本部。(預 計105年1月汰 換)
1	公務轎車	4	104.03	2,359	1,668	25.70	43	9	66	AKM-9271。 會本部。
1	小客貨兩用車 (7-8人座)	7	96.04	3,189	1,668	27.70	46	51	61	4850-QJ。 會本部
1	小客貨兩用車 (7-8人座)	7	96.04	3,189	1,668	27.70	46	51	62	4851-QJ。 會本部
1	小客貨兩用車 (7-8人座)	7	96.04	3,189	1,668	27.70	46	51	62	4852-QJ。 會本部
1	小客貨兩用車 (7-8人座)	7	96.04	3,189	1,668	27.70	46	51	62	4853-QJ。 會本部
1	小客貨兩用車 (7-8人座)	7	103.04	2,200	1,668	25.70	43	9	56	AGH-5165。 會本部
1	小貨車	2	83.03	1,789	1,668	25.70	43	51	15	BQ-7541。 會本部
1	一般公務用機車	1	86.12	125	312	25.70	8	2	2	AWW-742。會 本部
本年度新增車輛：										
1	小貨車	2	105.01	1,789	1,668	25.70	43	9	43	新購。 會本部(預計1 05年1月購置)
1	一般公務用機車	1	105.01	125	312	25.70	8	2	2	會本部(預計1 05年1月購置)
合 計					22,308		590	499	762	

附 錄 二、  
屏東農業生物  
技術園區籌備處

# 屏東農業生物技術園區籌備處

## 目 次

中華民國 105 年度

	頁 次
一、歲出計畫提要及分支計畫概況表-----	附 2— 1
二、各項費用彙計表-----	附 2— 7
三、人事費分析表-----	附 2— 9
四、預算員額明細表-----	附 2—10
五、公務車輛明細表-----	附 2—12

**行政院農業委員會屏東農業生物技術園區籌備處**  
**歲出計畫提要及分支計畫概況表**

經資門併計

中華民國105年度

單位：新臺幣千元

工作計畫名稱及編號	5251011200 農業科技研究發展	預算金額	10,683
-----------	---------------------	------	--------

計畫內容：

1. 經由經費補助方式，鼓勵農業科技園區園區事業持續投入農業生技產業之研究發展。
2. 結合家畜衛生試驗所、財團法人農業科技研究院及園區內符合cGMP(現行藥品優良製造規範)之動物疫苗廠商，技轉具外銷競爭力動物疫苗產品進行量產，同時針對越南及泰國等東南亞龐大市場，建置通暢的動物疫苗產品外銷出口標準作業流程，以在最短時間內促使臺灣動物疫苗產業國際化。

預期成果：

1. 增加農企業進駐農業科技園區之意願，加速農業生技產業群聚之形成。
2. 帶動農業科技園區園區事業投入研發經費2千萬元以上。
3. 透過技術移轉家畜衛生試驗所、財團法人農業科技研究院等研究單位產品技術予瑞寶基因及慕德生技等公司，在該等公司於農科園區投資建置的cGMP標準動物疫苗廠房內，以符合國際最高規格的軟硬體設施進行產品大規模量產，供應全亞洲市場。
4. 整合農科園區動物疫苗進駐廠商及家畜衛生試驗所等多元行銷管道，打通臺灣動物疫苗產品於越南、泰國等亞洲市場通路，實質建立臺灣動物疫苗產品於當地之銷售據點。

分支計畫及用途別科目	預算金額	承辦單位	說明
01 農業科技產業化	6,683	第一組	本分支計畫係辦理與本園區進駐廠商營業項目相關之農業生技產品開發與技術轉移。其內容如下： 1. 獎補助費6,683千元，係補助農業科技園區園區事業持續投入農業生技產業之研究發展等計畫。
0400 獎補助費	6,683		
0437 對國內團體之捐助	6,683		
09 跨領域整合型科技研發	4,000	第一組	本分支計畫係建置完整的動物疫苗產品外銷出口標準作業流程，以在最短時間內促使臺灣動物疫苗產業國際化，其內容如下： 1. 業務費4,000千元。 (1) 委託專業廠商辦理農科園區動物疫苗查廠規範訓練暨國際拓商等3,200千元。 (2) 辦理行銷規範與各種書表印製等286千元。 (3) 國內差旅費300千元。 (4) 赴國外辦理推動動物疫苗相關產業國際化發展計畫等旅費214千元。
0200 業務費	4,000		
0251 委辦費	3,200		
0279 一般事務費	286		
0291 國內旅費	300		
0293 國外旅費	214		

**行政院農業委員會屏東農業生物技術園區籌備處**  
**歲出計畫提要及分支計畫概況表**

經資門併計

中華民國105年度

單位：新臺幣千元

工作計畫名稱及編號	5851011000 農業管理	預算金額	166,448
-----------	-----------------	------	---------

計畫內容：

1. 辦理農業生物技術園區之招商行銷、工商行政及園區管理等工作。
2. 提供專業技術服務，吸引國內大型企業及外資投資。
3. 建立貨物保稅、通關便捷及單一行政窗口服務，提高業者經營效率。
4. 結合試驗研究機關(構)、相關產業主管機關(單位)等，建構農業增值創新營運模式，輔導農業技術產業化及增值產品商品化；輔導農業增值業者與國內生產者、農會、合作社等進行製作或契養，建立高效率及穩定之產品供應鏈。
5. 建構國際化及便捷化的農業增值營運環境，提高軟硬體服務效能，與提供專業技術服務及高效率檢疫服務，吸引國內大型企業及外資投資。

預期成果：

1. 運用農、水、畜等產業資源，結合試驗研究機關(構)、相關產業主管機關(單位)及周邊產業等，加速推動高科技農業生物產品之研發、技術移轉、量產、認證及行銷，發展為高科技農業產業中心。
2. 擴展園區增值能量，擴大園區面積並放寬進駐產業別，以優良軟硬體條件吸引國內外業者投資。
3. 提升國內生物科技產業技術，增加國際競爭力，預計吸引20家廠商進駐。
4. 促進農業增值產業規模化生產及技術之產業化發展，延伸產業價值鏈，增加農業產值；輔導農業增值業者與國內生產者建立製作關係，提高農民收益。
5. 營造接軌國際的營運環境，吸引國內外農業增值業者投資發展，創造農產業升級及就業機會，有助於國內農產業與國際接軌，創造臺灣農業品牌效益。

分支計畫及用途別科目	預算金額	承辦單位	說明
08 農業生物技術園區管理	166,448	各組室	本分支計畫辦理項目及內容如下：
0100 人事費	49,583		1. 管理屏東農業生物技術園區，提升農業生物科技產業創新、研發與量產。
0103 法定編制人員待遇	29,375		2. 設置水族營運專區，提供自建用地或專業廠房租賃，提供完整公共設施及便捷單一服務窗口。
0104 約聘僱人員待遇	3,000		3. 結合試驗研究機關(構)、相關產業主管機關(單位)等，建構農業增值創新營運模式，輔導農業技術產業化及增值產品商品化；輔導農業增值業者與國內生產者、農會、合作社等進行製作或契養，建立高效率及穩定之產品供應鏈。建構農業增值創新營運環境，提高軟硬體服務效能，與提供專業技術服務及高效率檢疫服務，吸引國內大型企業及外資投資。
0105 技工及工友待遇	1,973		4. 人事費49,583千元。
0111 獎金	7,197		(1) 職員、約聘僱人員及技工工友薪俸等34,348千元。
0121 其他給與	784		(2) 員工考績獎金、年終工作獎金等7,197千元。
0131 加班值班費	1,350		(3) 員工休假補助784千元。
0143 退休離職儲金	2,884		(4) 超時加班費、不休假加班費等1,350千元。
0151 保險	3,020		(5) 員工退休提撥金等2,884千元。
0200 業務費	89,032		(6) 員工健保、公保及勞保保費補助等3,020千元。
0201 教育訓練費	400		5. 業務費89,032千元。
0202 水電費	8,200		
0203 通訊費	1,150		
0215 資訊服務費	8,080		
0219 其他業務租金	850		
0221 稅捐及規費	222		
0231 保險費	610		
0250 按日按件計資酬金	800		
0251 委辦費	38,349		
0262 國內組織會費	30		
0271 物品	3,927		

**行政院農業委員會屏東農業生物技術園區籌備處**  
**歲出計畫提要及分支計畫概況表**

經資門併計

中華民國105年度

單位：新臺幣千元

工作計畫名稱及編號	5851011000 農業管理	預算金額	166,448
分支計畫及用途別科目	預算金額	承辦單位	說 明
0279 一般事務費	21,300		(1)員工教育訓練費400千元。
0282 房屋建築養護費	300		(2)水電費5,400千元，辦理農業加值方案所需水電費2,800千元，合共8,200千元。
0283 車輛及辦公器具養護費	64		(3)園區管理業務所需郵資、電信費及網路通訊費等1,100千元，辦理農業加值方案所需電信費及網路通訊費等50千元，合共1,150千元。
0284 設施及機械設備養護費	1,904		
0291 國內旅費	2,726		
0294 運費	120		
0300 設備及投資	11,309		(4)出進口簽證通關整合管理、公文管理、財產管理、薪資管理、收費管理等系統及網路工作站等資訊維護費用580千元，辦理農業加值雲平臺資訊整合服務所需資訊維護等費用7,500千元，合共8,080千元。
0303 公共建設及設施費	5,000		
0304 機械設備費	4,420		
0306 資訊軟硬體設備費	1,389		
0319 雜項設備費	500		
0400 獎補助費	16,524		(5)租用公務車輛、影印機及各項活動場地租金等350千元，辦理農業加值方案所需租車費用500千元，合共850千元。
0437 對國內團體之捐助	16,500		(6)園區公務車輛牌照稅、燃料使用費等222千元。
0475 獎勵及慰問	24		(7)辦公廳舍及公務車輛保險等610千元。 (8)顧問費、出席費、講座鐘點費及稿費等800千元。 (9)委託專業廠商辦理農科園區清淨水產種苗養殖示範場建置等計畫1,449千元，辦理農業加值方案之建構農業加值國際化及優質化的營運環境計畫36,900千元，合共38,349千元。 (10)參加國內組織會費等30千元。 (11)購置文具紙張、電腦耗材、報章雜誌、及油料等1,494千元，辦理農業加值方案所需茶葉精緻加工示範廠材料、檢測檢疫器材藥品及展示廳養殖材料等2,433千元，合共3,927千元。 (12)員工文康活動費、招商文宣及各種書表印製，園區管理中心清潔、保全，建築物消防、公共安全檢查及違建查報拆除，資料建檔等事務性工作外包等18,600千元，辦理農業加值方案之檢測檢疫事務性工作外包等2,700千元，合共21,300千元。

**行政院農業委員會屏東農業生物技術園區籌備處**  
**歲出計畫提要及分支計畫概況表**

經資門併計

中華民國105年度

單位：新臺幣千元

工作計畫名稱及編號	5851011000 農業管理	預算金額	166,448
分支計畫及用途別科目	預算金額	承辦單位	說明
			<p>0千元。</p> <p>(13)辦公房屋修繕費等200千元，辦理農業   增值方案之茶葉精緻加工示範廠房等維   護100千元，合共300千元。</p> <p>(14)公務車輛及辦公器具養護費等64千元。</p> <p>(15)辦理園區管理中心中央空調系統、電梯   、消防、監視系統及電氣等設備保養維   修等費用1,304千元，辦理農業增值方   案所需茶葉加工機械等保養維修費用60   0千元，合共1,904千元。</p> <p>(16)國內差旅費1,500千元，辦理農業增值   方案所需差旅費1,226千元，合共2,726   千元。</p> <p>(17)運送各項器材、工具等運費20千元，辦   理農業增值方案所需茶葉加工機械材料   等運送費100千元，合共120千元。</p> <p>6.設備及投資11,309千元。</p> <p>(1)辦理農業增值方案之農產品檢疫中心路   面整修等工程5,000千元。</p> <p>(2)購置農業增值方案魚病檢測儀器4,420   千元。</p> <p>(3)汰換電腦及周邊設備等1,000千元，辦理   農業增值方案提升檢疫行動配備等389千   元，合共1,389千元。</p> <p>(4)購置各項事務性設備及圖書等500千元。</p> <p>7.獎補助費16,524千元。</p> <p>(1)辦理農業增值方案補助具農產業輔導經   驗之相關法人團體、產業公協會、農民   團體等辦理建構農業增值創新營運模式   及產品供應鏈等計畫16,500千元。</p> <p>(2)退休(職)人員三節慰問金等24千元。</p>

**行政院農業委員會屏東農業生物技術園區籌備處  
歲出計畫提要及分支計畫概況表**

經資門併計

中華民國105年度

單位：新臺幣千元

工作計畫名稱及編號	5851011100 農業發展	預算金額	40,780
-----------	-----------------	------	--------

計畫內容：  
補助農業作業基金之農業生物科技園區作業基金，辦理農業生物科技園區之擴充開發，並提供產業提升競爭力輔助配套措施，以吸引具農業增值外銷潛力之農企業進駐園區投資設廠。

預期成果：  
1. 開發園區成為農業增值的重要產銷基地。  
2. 擴增園區進駐企業家數及投資額，進而達成園區產值倍增之目標。  
3. 促成農產業聚落持續擴大規模，提升臺灣農企業整體於國際市場的競爭優勢。

分支計畫及用途別科目	預算金額	承辦單位	說明
08 補助農業作業基金	40,780	第一組、第三組	本分支計畫辦理項目及內容如下：
0400 獎補助費	40,780		1. 依據行政院103年8月5日院臺農字第1030038865號函核定之「農業生物科技園區擴充計畫」辦理，本計畫總經費3,517,040千元，期程為103至106年，本年度續編第3年經費350,000千元，以前年度法定預算數299,655千元，未來年度經費需求數2,867,385千元，分2個分支計畫辦理，本分支計畫編列40,780千元。
0432 對特種基金之補助	40,780		2. 獎補助費40,780千元，係補助農業生物科技園區作業基金辦理「農業生物科技園區擴充計畫」，屬愛臺12項建設項目。

**行政院農業委員會屏東農業生物技術園區籌備處  
歲出計畫提要及分支計畫概況表**

經資門併計

中華民國105年度

單位：新臺幣千元

工作計畫名稱及編號	5851018130 農業作業基金	預算金額	309,220
-----------	-------------------	------	---------

計畫內容：  
增撥農業生物科技園區作業基金，作為農業生物科技園區擴充出租土地面積及興建多功能倉儲區等工程所需資金來源。

預期成果：  
開發農業生物科技園區，希冀利用農科園區齊全軟硬體設施與整合式通關服務(含檢疫、通關、品管等)誘因，吸引國內、外更多高標準、高產值及高創新之潛力廠商進駐，與既有園區產業價值鏈相輔相成，促使臺灣農業加值升級，建立可立足全球之農業品牌。

分支計畫及用途別科目	預算金額	承辦單位	說 明
01 農業生物科技園區作業基金	309,220	第三組	本分支計畫辦理項目及內容如下： 1. 依據行政院103年8月5日院臺農字第1030038865號函核定之「農業生物科技園區擴充計畫」辦理，本計畫總經費3,517,040千元，期程為103至106年，本年度續編第3年經費350,000千元，以前年度法定預算數299,655千元，未來年度經費需求數2,867,385千元，分2個分支計畫辦理，本分支計畫編列309,220千元。 2. 設備及投資309,220千元，係撥充農業生物科技園區作業基金，辦理「農業生物科技園區擴充計畫」所需資本性支出，屬愛臺12項建設項目。
0300 設備及投資	309,220		
0331 投資	309,220		

**行政院農業委員會屏東農業生物技術園區籌備處**  
**各項費用彙計表**

中華民國105年度

單位：新臺幣千元

工作計畫名稱及編號 第一、二級用途別 科目名稱及編號	5851011000 農業管理	5851011100 農業發展	5251011200 農業科技研究 發展	5851018130 農業作業基金	合 計
合 計	166,448	40,780	10,683	309,220	527,131
0100 人事費	49,583	-	-	-	49,583
0103 法定編制人員待遇	29,375	-	-	-	29,375
0104 約聘僱人員待遇	3,000	-	-	-	3,000
0105 技工及工友待遇	1,973	-	-	-	1,973
0111 獎金	7,197	-	-	-	7,197
0121 其他給與	784	-	-	-	784
0131 加班值班費	1,350	-	-	-	1,350
0143 退休離職儲金	2,884	-	-	-	2,884
0151 保險	3,020	-	-	-	3,020
0200 業務費	89,032	-	4,000	-	93,032
0201 教育訓練費	400	-	-	-	400
0202 水電費	8,200	-	-	-	8,200
0203 通訊費	1,150	-	-	-	1,150
0215 資訊服務費	8,080	-	-	-	8,080
0219 其他業務租金	850	-	-	-	850
0221 稅捐及規費	222	-	-	-	222
0231 保險費	610	-	-	-	610
0250 按日按件計資酬金	800	-	-	-	800
0251 委辦費	38,349	-	3,200	-	41,549
0262 國內組織會費	30	-	-	-	30
0271 物品	3,927	-	-	-	3,927
0279 一般事務費	21,300	-	286	-	21,586
0282 房屋建築養護費	300	-	-	-	300
0283 車輛及辦公器具養護費	64	-	-	-	64
0284 設施及機械設備養護費	1,904	-	-	-	1,904
0291 國內旅費	2,726	-	300	-	3,026
0293 國外旅費	-	-	214	-	214
0294 運費	120	-	-	-	120
0300 設備及投資	11,309	-	-	309,220	320,529
0303 公共建設及設施費	5,000	-	-	-	5,000

**行政院農業委員會屏東農業生物技術園區籌備處  
各項費用彙計表**

中華民國105年度

單位：新臺幣千元

工作計畫名稱及編號 第一、二級用途別 科目名稱及編號	5851011000 農業管理	5851011100 農業發展	5251011200 農業科技研究 發展	5851018130 農業作業基金	合 計
0304 機械設備費	4,420	-	-	-	4,420
0306 資訊軟硬體設備費	1,389	-	-	-	1,389
0319 雜項設備費	500	-	-	-	500
0331 投資	-	-	-	309,220	309,220
0400 獎補助費	16,524	40,780	6,683	-	63,987
0432 對特種基金之補助	-	40,780	-	-	40,780
0437 對國內團體之捐助	16,500	-	6,683	-	23,183
0475 獎勵及慰問	24	-	-	-	24

行政院農業委員會屏東農業生物技術園區籌備處  
人事費分析表

中華民國105年度

單位：新臺幣千元

人 事 費 別	金 額	說 明
一、民意代表待遇	-	
二、政務人員待遇	-	
三、法定編制人員待遇	29,375	
四、約聘僱人員待遇	3,000	
五、技工及工友待遇	1,973	
六、獎金	7,197	
七、其他給與	784	
八、加班值班費	1,350	超時加班費400千元，未超過行政院93年4月16日處忠四字第0930002452號函核定之1,000千元上限(92年10月12日成立屏東農業生物技術園區籌備處)。
九、退休退職給付	-	
十、退休離職儲金	2,884	
十一、保險	3,020	
十二、調待準備	-	
合 計	49,583	

行政院農業委員會屏東農  
 預算員額  
 中華民國

科 目				員 額 ( 單位：													
款	項	目	節 名 稱	職 員		警 察		法 警		駐 警		工 友		技 工		駕 駛	
				本年度	上年度	本年度	上年度	本年度	上年度	本年度	上年度	本年度	上年度	本年度	上年度	本年度	上年度
19			005100000 農業委員會主管	38	38	-	-	-	-	-	-	2	2	1	1	2	2
	1		005101000 農業委員會	38	38	-	-	-	-	-	-	2	2	1	1	2	2
		4	585101100 農業管理	38	38	-	-	-	-	-	-	2	2	1	1	2	2

業生物技術園區籌備處

明細表

105年度

單位：新臺幣千元

人								年 需 經 費			說 明
聘 用		約 僱		駐外雇員		合 計		本 年 度	上 年 度	比 較	
本 年 度	上 年 度	本 年 度	上 年 度	本 年 度	上 年 度	本 年 度	上 年 度				
4	4	2	2	-	-	49	49	48,233	44,553	3,680	屏東農業生物技術園區籌備處以農業管理計畫業務費，預計進用派遣人力19人，經費9,500千元；勞務承攬35.23人，經費14,870千元。
4	4	2	2	-	-	49	49	48,233	44,553	3,680	
4	4	2	2	-	-	49	49	48,233	44,553	3,680	

**行政院農業委員會屏東農業生物技術園區籌備處  
公務車輛明細表**

中華民國105年度

單位：新臺幣千元

車輛數	車輛種類	乘客人數 不含司機	購置 年月	汽缸總 排氣量 (立方公分)	油料費			養護費	其他	備註
					數量(公升)	單價(元)	金額			
現有車輛：										
1	首長專用車	4	104.05	1,800	1,668	25.70	43	8	16	AEN-1293。
3	一般公務用機車	1	94.05	125	936	25.70	24	5	5	屏東生技園區 1.J2C-971。 2.J2C-972。 3.J2C-973。
3	一般公務用機車	1	102.04	125	936	25.70	24	5	5	屏東生技園區 1.AEN-3375。 2.AEN-3376。 3.AEN-3377。
	合 計				3,540		91	18	26	