

財團法人

會基金發展

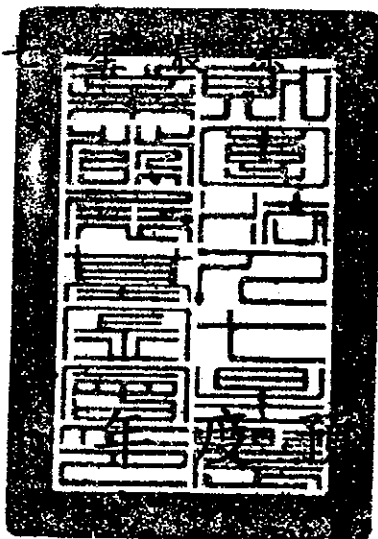

10

算

編會基金發展農業七星法人團財

財團法人七星農業發展基金會

目次

一、總說明	
(一)概況(設立依據、設立目的、組織概況)	1
(二)工作計畫或方針	3
(三)本年度預算概要	9
(四)前年度及上年度已過期間預算執行情形及成果概述	9
二、主要表	
(一)收支營運預計表	20
(二)現金流量預計表	22
(三)淨值變動預計表	23
三、明細表	
(一)收入明細表	24
(二)支出明細表	25
四、參考表	
(一)資產負債預計表	27
(二)員工人數彙計表	28
(三)用人費用彙計表	29

財團法人七星農業發展基金會

總說明

中華民國 106 年度

壹、概況

一、設立依據

「財團法人七星農業發展基金會」係依民法財團法人之規定於中華民國八十一年奉臺灣士林地方法院准予法人登記在案。

本法人以配合政府推展休閒農業，辦理學童農業推廣教育、農村綠美化及培養農業人才，提高農民所得與社會地位及改善環境景觀，提昇生活品質，推行農業及水利政策，開發地方農業資源，建立安祥富足繁榮的社會為宗旨。

二、設立目的

本法人目的事業為：

1. 推展觀光及休閒農業之規劃設計及經營等有關事業。
2. 推展農業教育、促進城鄉交流。
3. 農業人才之培育與本事業有關之國內外交流及訪問。
4. 農村美化之研究規劃及推展事業。
5. 辦理農業及水利事業之研究發展等有關事業。
6. 農業資源之開發及其管理有關事業。
7. 精緻農業推展及其有關產銷事項。
8. 農業環境污染之監測與管理。
9. 辦理政府或團體委託有關本事業之工作。
10. 農畜產品及農業藥物殘留之檢測與管理。
11. 配合政府辦理有關農業及農田水利事業政策之研究。
12. 配合政府辦理山坡地及生態保育等有關事業。
13. 其他與本法人創立宗旨有關之贊助或獎勵及服務事業。

三、組織概況（另附組織系統圖）

本基金會董監事決策分成行政組與技術組，組織架構如架構圖，各組職掌如后：

- 1.行政組：綜理本基金會總務、財務及人力資源等相關行政業務。
- 2.技術組：綜理本基金會目的事業相關業務之推動。

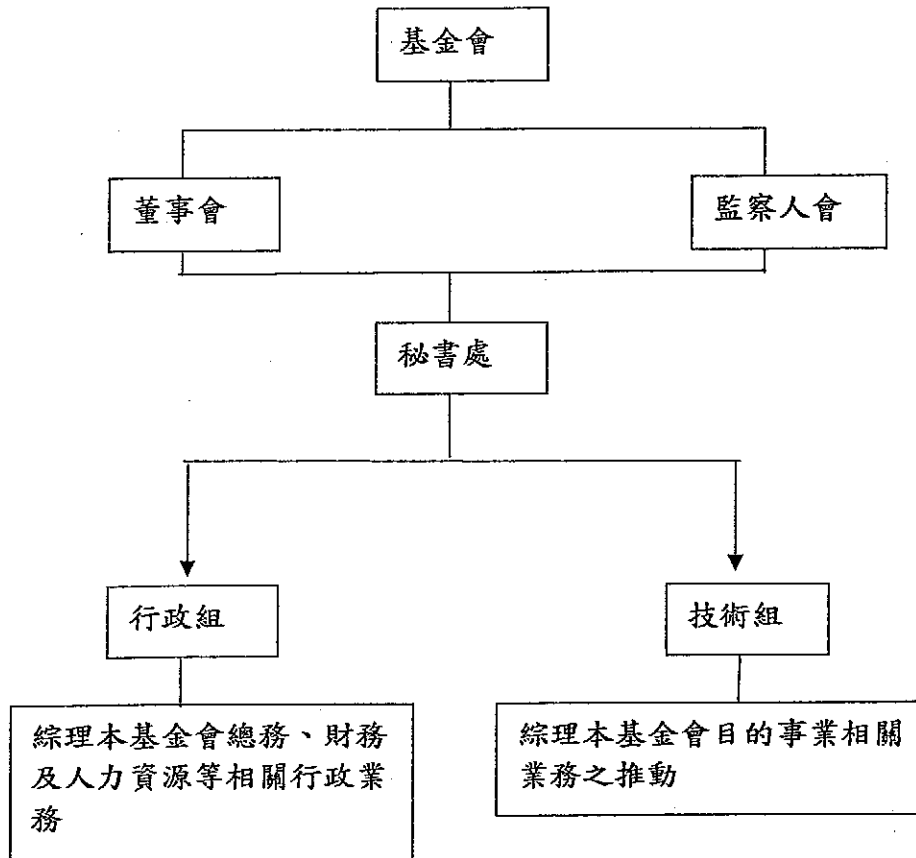

貳、工作計畫或方針：(預算經費 19,400 千元)

單位：新臺幣千元

計畫名稱	計畫重點 執行期限 106年1月1日至12月31日	經費需求 單位：新臺 幣千元	預期效益
壹、計畫方案			
1. 農村永續環境營造與輔導	<p>緣起 農村環境永續經營與重點輔導為方針，落實於實質農村環境中為本會重點工作，休閒農業輔導管理辦理施行以來，對於小面積山坡地居多的都市型農場環境所遭遇的課題與其它地方截然不同，因此由本會輔導農場深入解析目前所遭遇的課題研擬對策，讓每個農場有自己特色為計畫主要目的。</p> <p>執行方式 依循休閒農業相關法規，於本會設置提供農業景觀諮詢輔導窗口，定期輔導農戶進行園區資源盤點(自然資源、人文導覽、現況活動)，發現課題提供與提供對策與想法輔導農民。</p>	700	<ol style="list-style-type: none"> 1. 延續過去輔導農場環境綠美化之經驗諮詢輔導窗口服務農民 2. 經由專業輔導團隊(法規、營運、景觀等)輔導農場整體的永續經營 3. 園區資源盤點(自然資源、人文導覽、現況活動)認知農場的體質，轉換為園區導覽圖面 4. 提昇臺灣農村環境本質創造環境共生
2. 都市型農業學苑之經營與管理	<p>緣起 推廣都市型農業教育體驗課程是本基金會重要業務，本會特別將農業學苑課程以都市農業為方針，過去經營七星農業學苑8年來共計舉辦430堂農業相關講座，總上課人次數共計約16,000人次，在市民熱烈參與下廣受歡迎。</p> <p>執行方式 農業學苑課程呼應本會宗旨以都市農業為主題，配合市府田園城市推廣政策，師資皆為農業界之前輩，同時培養台北市新一代的青年農民上台分享經驗傳承，讓課程更加務實落實田園文化推廣政策。在務實的課程及操作實習場的配合之下，讓學員們學以致用，課程以環境議題為導向、健康議題為主軸，建立新生活為主要目的。</p>	700	<ol style="list-style-type: none"> 1. 建設七星農業學苑成為都市農業推窗及活動據點 2. 活絡七星農業學苑種子教師組織及運作 3. 組織七星農業之友推動都市農業之理念 4. 落實本會農業推廣教育之環境、健康新生活之理念
3. 農民加值專長培訓	<p>緣起 強化農友的花卉設計專業之第二專長並提升農友的競爭力為主要訴求，讓農民能有不同的花卉美學訓練藉以提昇國內農業的水平。</p> <p>執行方式 透過花卉組合盆栽、花藝及創意教學法，讓參與農友有不同的發</p>	800	<ol style="list-style-type: none"> 1. 培訓臺北市農民具第二特殊專長的養成，開創發展休閒文創產業的重要技能，創造及增加農友收益。 2. 藉由花藝美學及文創概念課程運用與推廣以促進新式盆栽產業提高效率。

	想，運用在農事的創意上，以謀更高的收益。		
4. 農產品產銷及輔導計畫	緣起 臺北盆地孕育豐饒農作，而主要的農業生產地大都位處陽明山國家公園位周邊限於法律，無法大量且有效地開發土地，農產品皆小規模生產所致產值低，擬將主要農產品以研發新式加工品並為產品設計以解決農產品盛產的困境。 執行方式 與士林區農會、山藥及土肉桂產銷班合作共同研發農產品的加工品項及設計包裝提升價值	700	1. 開發新式的山藥及土肉桂等農產品，延長農產品之生鮮壽命 2. 設計新農產研發新品之內外包裝，以提昇臺北市農產品的形象 3. 藉由新產品新包裝新形象辦理發表會，以提振且提昇農產品的價值及農民收益
5. 新興作物發展計畫	緣起 本基金會承七星水利會所轄灌溉流域士林、北投、南港為主要之農業輔導區域，由於耕作環境改變，為尋找新發展方向擬以新興作物之推動研究為主，並與南港區農會及農業改良單位合作發展油茶小果種之種植，以推動地區特色產業，並藉由新植栽培戶之栽培訓練，強化農友的農事技巧，達到興農目標。 執行方式 1. 提供扦插油茶苗供農友試種 2. 辦理油茶栽培講習會 3. 辦理訪查工作等 4. 與農業改良場、相關農業基金會及臺北市政府共同合作	750	1. 開發新農產品種類 2. 尋求新的農業出路 3. 改善舊有農作方法 4. 增進農友農業收益
6. 農村環境生態棲地復育與營造	緣起 全球環境因開發而招致破壞，近20年來因應環境保全颯起生態保育風，而臺北市政府大地工程處也在多年前著手生態保育工作，在多年的復育下在內雙溪自然中心發現螢火蟲，並積極調查，期能再創造其棲地藉以保育，為此本基金會也與之共同合作，共同創造新的生態棲地環境。 執行方式 進行環境棲地調查、現存螢火蟲種類調查、棲地環境規劃與營造、環境解說系統設置及講習會等	700	1. 農村生態環境營造 2. 完成現地螢火蟲調查 3. 建立解說系統建立及志工培訓
7. 七星農業發展獎及活動經費	緣起 本基金會自民國82訂立本獎項以來，以獎學金合計頒發五專部學生3人、大學部學生116人、研究所學生129人，合計248人學生受益；神農獎則頒發傑出專業農民10人、傑出青年農民9人及傑出農家婦女9人，合計28人受	500	1. 獎勵優秀農業從業人員 2. 獎勵傑出專業農民、傑出青年農民、傑出農家婦女之臺北市神農獎得主 3. 獎勵農業相關科系學生106年度大學部及研究所各10名

	<p>益，另農業相關從業人員合計5人受益，以鼓勵農業相關人員為出發。</p> <p>執行方式 由學校、臺北市各級農會、農業相關團體等推薦經評審機制選出獲獎人員，予以公開頒獎。</p>		
8. 都市農業推廣計畫	<p>緣起 近年國際間皆致力於開發兼具發展糧食系統與永續生態的城市，民眾重新嘗試用自己的方式種植自己的食物，將農耕重新融入生活中，現世界各地如巴黎、溫哥華、紐約、東京，甚至北京等國際都會區都開始進行各種可食性地景的政策，民眾在摩天大樓旁邊的空地、社區菜園、校園菜園、屋頂農園、溫室拿著鋤頭，耕田種菜。在水泥叢林裡務農看似抽象，但許多都市農耕愛好者正在一步步努力進行革命運動，利用閒置或廢棄的都會空間，將都市重塑為永續生態之都，建立都市農業，除享受田園採收安全蔬果的樂趣，更能達到降低溫室效應、節能省碳與園藝治療之效果。</p> <p>執行方式 透過講習會、專題演講或體驗、實習場之設立等，聚集有興趣之民眾，藉由經驗交流與專家的建議，達到推廣都市農業之效。</p>	700	<ol style="list-style-type: none"> 1. 辦理講習推廣都市農業與經驗交流。 2. 輔導民眾體驗栽培樂趣，及「自栽自食」安全農產品。 3. 推動都市綠美化達到降低都市溫室效應與節能減碳之效。 4. 推動園藝治療，減少社會症狀群的發生，引領現代人健康的生活態度。
9. 辦理農特產品促銷相關活動	<p>緣起 活動的辦理是一種推廣的工具與手法，經由活動的辦理可以活絡市場機制，因此這些年舉辦全民總動員造景大賽總是受到各界好評，這是一種以花農之生產、生活、生計考量推廣花卉產業，這是一種民眾參與活動的機會推廣精緻農業與產業。</p> <p>執行方式 結合本會農業主題及田園文化政策，運用觀果、香草、蔬菜等材料進行比賽的全民總動員造景大賽，自88年起由本基金會所主辦在臺北市府前廣場的第一屆造景大賽迄今已邁入第18個年頭，對於臺北市府而言這是一種經驗的傳承，期盼能夠經由活動的辦理實質達到產業推廣的目的。</p>	700	<ol style="list-style-type: none"> 1. 對於農友們有直接提升經濟效益及生產技術 2. 在政府與民間扮演橋樑及催化劑的角色 3. 將快速造景技法之提升，結合過去活動經驗落實在活動辦理中
10. 安全農業推廣宣導講習	<p>緣起 食品安全問題層出不窮，為提高國人食品的安全性，安全農產品的生產與行銷是非常重要的</p>	700	<ol style="list-style-type: none"> 1. 以宣導講座，傳達正確的安全農業相關知識，建立農民、消費者正確的安全農業觀念，提昇對安全農

	<p>環，為協助農民解決與改善上述問題，與學術、農政單位等共同輔導農民，經由農民認知、態度、行為的改變提昇，接受正確的安安全農業栽培觀念，以達到產出安安全農產品的目的；另一方面針對消費者進行安全農產品推廣與宣導，達到農民與消費者雙贏局面。</p> <p>執行方式</p> <ol style="list-style-type: none"> 1. 辦理農民安全農業講習，讓農民了解安全農業之重要與栽培方式。 2. 提供農民益生菌降地肥、農藥使用、改善土壤及降低成本。 3. 輔導農民安全農業栽培方式。 4. 辦理消費者安全農產品教育宣導，讓民眾了解安全農產品相關知識與選購資訊。 		<p>產品生產、認知及消費意願。</p> <ol style="list-style-type: none"> 2. 運用益生菌促進根系發展、降低肥、農藥使用量，達到改善土壤之效。 3. 採用安全農業栽培生產模式，保護農地、農業環境生態，促進農業永續發展。 4. 提昇食用農產品安全性，保護消費者身體健康。
11. 國際永續農業交流及研討	<p>緣起 臺灣以農立國，以農業扶植工業發展，在農業技術需具程度上的領先，但面對瞬息萬變的新技術，仍需和國際接軌，特別是開放後的中國，在栽培技巧、生物科技、水利系統等相關農業議題，尤需和全球互動交流，以提升國之之農業技術與新知。</p> <p>執行方式 參與國際研討會、參訪及辦理論壇等方式邀集國內外專家共同交流農業相關發展議題等</p>	500	<ol style="list-style-type: none"> 1. 透過國際會議帶動新的農業發展思維 2. 藉由國際交流引進新的農業技術 3. 辦理及參與國際論壇帶動新的研究方法
12. 「內湖用地」發展相關經費	<p>緣起 此基地為臺北市七星農田水利會捐贈給予基金會做為推動基金會相關業務之基地使用，但因都市計畫變更之故，地目由原本供農業使用之農業區變更為工業區，導致無法做為推動農業相關之業務使用。</p> <p>執行方式 為增加資金推動業務與避免土地荒廢浪費資源，經「土地開發小組」、董監事會議程序，並呈報農委會核准後將土地出租，租金所得皆用於基金會業務計畫之推動及繳納地價稅。</p> <p>執行期限： 102年8月1日至107年7月31日(合約期滿前進行後續評估會議)</p>	7,000 (含房屋稅、地價稅、相關保險、管理費、管理基金及相關費用等)	增加基金會推動業務之相關經費，使基金會得以永續經營。
13. 「農業發展試驗研究場」106年度發展計畫	<p>緣起 本試驗研究場依據行政院農業委員會「農業發展條例」、「農民團體農業企業機構及農業試驗研究</p>	700	<ol style="list-style-type: none"> 1. 做為輔導農民農業轉型、農產品精緻化及農民輔導服務之據點。 2. 無毒、健康農業模式之

	<p>機構申請承受耕地移轉許可準則」等相關法規之規定提出申請購置，位於南投縣埔里鎮水尾段。</p> <p>執行方式 此基地面積寬廣，本會保留部分土地種植臺灣原生植物做為日後園區綠美化及推動臺灣原生植物綠化之用，其餘則委託農民耕作，利用谷特菌進行農業栽培，以減少農藥、肥料之用量，轉型生產安全之農產品，並改良土壤及農場生態環境。</p>		操作與推廣。
14. 農業發展事業考察與交流	<p>緣起 農業與環境的課題已無國界，如何永續發展促進國內農業、綠化、環保、生態等課題之發展是目前本會重點方針，將國外優良農業相關經驗引進國內，藉以提昇國內素質及促進農業永續發展為本計畫之目的。</p> <p>執行方式 探討目前臺灣農業遭遇的課題與對策，選定適合的國外優良農業、綠化發展及自然環境保育之地點，組團進行考察現況等做為國內參考與借鏡，提供臺灣農業永續經營及自然環境、生態等之保育參考。</p>	2,250	<ol style="list-style-type: none"> 1. 整理考察後之相關課題與對策修正本會業務推廣方針 2. 將國外之成功經驗供相關單位參考，提昇國內農業素質 3. 促進國際間民間團體的互動增加友誼關係
15. 都市農業教育訓練實習場計畫	<p>緣起 配合 285 地號土地「自地委建」後做為「七星農業學苑教室」之室內靜態教學課程與室外動態實習體驗活動場所共同推廣都市農業及基金會相關業務。</p> <p>執行方式 以公開、公平、公正之方式購置北臺灣地區可供農作土地之農業用地，再依計畫書內容逐年開發與推動業務。</p> <p>執行期限： 103 年 1 月 1 日至 107 年 12 月 31 日</p>	<ol style="list-style-type: none"> 1. 總經費預算新臺幣壹億元內為原則。 2. 資金來源 (1) 103-107 年度決算結餘數。 (2) 自截至 102 年度止之累積餘絀中動支新台幣 10,000,000 元。 (3) 以上之實際結餘數如仍有不足，則再動用本會基金。 	<ol style="list-style-type: none"> 1. 做為輔導農民轉業之訓練、安全農產品之宣導與教育，及推動市民節能省碳、環境綠美化、環保、生態保育觀念之教育據點。 2. 提升農民競爭力、增加農民收入及提升農民社會地位。 3. 提供市民實施操作體驗之場所。 4. 教育市民節能省碳、環境綠美化、環保、生態保育觀念達到節能省碳之效。
<p>壹、計畫方案： 其他業務：董監事車馬費暨健康檢查費、網路相關經費、車位租金等 2,000 千元</p> <p>備註：(一) 以上各項經費得視實際情形而調整運用 (二) 以上各項經費包含管理費等</p>			
貳、業務宣導			
	1. 各項業務報告、農業教材及	2,600	1. 編印各式農業相關文

	書刊印製等費用 2. 業務成果推廣及展示相關經費 3. 配合相關單位從事業務宣導活動 4. 相關農業團體聯誼及宣導等相關經費 5. 輔導農業發展相關業務 執行期限： 106年1月1日至12月31日		宣、教材及業務成果報告等以傳導業務成效 2. 配合農業相關單位、團體及政府相關農業部門推動農業政策 3. 輔導農業相關議題發展等
備註：(一) 以上各項經費得視實際情形而調整運用 (二) 以上各項經費包含管理費等			
參、研究發展			
	1. 農業書籍、應用軟硬體購置及資料收集印製經費 2. 專家學者研討、座談及計畫會議等經費 3. 協助業務執行作業經費及相關法令規章諮詢費用 4. 業務研究發展及員工在職進修、在職訓練經費 5. 業務發展研討等相關經費 執行期限： 106年1月1日至12月31日	1,200	1. 增設農業相關書籍及軟硬體等之軟體 2. 籌組農業專家相關議題之研討、座談等 3. 協助本基金會業發展等 4. 培訓員工在職進修機會及能力
備註：(一) 以上各項經費得視實際情形而調整運用 (二) 以上各項經費包含管理費等			
肆、補助計畫支出：800千元 執行政府機關、民間單位補助、委託計畫			

參、本年度預算概要

一、收支營運概況

(一)本年度勞務收入 800 千元，同上年度預算數。

(二)本年度財務收入 33,550 千元(含利息收入 7,750 千元及租賃收入 25,800 千元)，同上年度預算數。

(三)本年度勞務成本 24,000 千元，同上年度預算數。

(四)本年度管理費用 10,350 千元，同上年度預算數。

(五)以上總收支相抵後，計賸餘(短絀)0 元，同上年度預算數。

二、現金流量概況

(一)業務活動之淨現金流入 12,000 千元。

(二)投資活動之淨現金流入(出)0 元。

(三)融資活動之淨現金流入(出)0 元。

(四)現金及約當現金之淨增 12,000 千元，係期末現金及約當現金 770,169 千元，較期初現金及約當現金 758,169 千元增加之數。

三、淨值變動概況

本年度〈106 年〉期初淨值 1,229,460 千元，無增減數，期末淨值為 1,229,460 千元。本年度淨值含基金 983,693 千元，公積 231,124 千元及累積賸餘 14,643 千元。

肆、前年度及上年度已過期間預算執行情形及成果概述

一、前年度決算結果及成果概述

(一)決算結果：

1. 勞務收入決算數 796 千元，較預算數 800 千元，減少 4 千元，約 0.5%，主要係補助計畫收入減少所致。
2. 財務收入決算數 34,539 千元，較預算數 33,550 千元，增加 989 千元，約 2.95%，主要係利息收入及租賃收入增加所致。
3. 勞務成本決算數 16,686 千元，較預算數 24,000 千元，減少 7,314 千元，約 30.48%，主要係「都市農業教育訓練實習場」計畫支出由提撥購地準備項下支應所致。
4. 管理費用決算數 8,240 千元，較預算數 10,350 千元，減少 2,110 千元，約 20.38%，主要係依立法院通案決議各財團法人所編列之「公關費」或「特別費」使用上限之規定、原預算雇用員工人數 5 人實際雇用人數 4 人、其他經費核實及擷節開支所致。
5. 提撥購地準備 10,409 千元(結餘數)，較預算數 0 元，增加 10,409 千元，主要係依本基金會第 5 屆 103 年度第 1 次董事、監察人會議決議，並經行政院農業委員會同意備查，將 104 年度結餘數悉數轉列「購地準備」以作為本基金會購置「都市農業教育訓練實習場」之經費來源所致。
6. 以上總收支相抵後，計賸餘 0 元，與預算數同。

(二)計畫執行成果概述

1、計畫方案執行成果

計畫名稱	實施狀況及成果概述
1. 我國農業發展與灌排國際交流之回顧史編撰	<p>本計畫前期已透過相關文獻的收集、農田水利事業者老的訪談與現有國際交流活動的紀錄等，初步了解臺灣農業以及農田水利之發展，並嘗試著手彙編「臺灣農田水利國際交流史誌(初稿)」，本年度則進一步深入研讀及彙整相關資訊，完成「臺灣農田水利國際交流史誌」，期望藉著對這段彌足珍貴的歷史之紀錄，彰顯先人對農田水利事業的無私奉獻。</p> <p>計畫執行中針對臺灣國際灌溉排水之成立背景及運作情形，繼之介紹歷年 IEC 及區域研討會之參與，然後說明我國對各工作小組之參與及貢獻情形臺灣基金、PAWEE、或現每年舉辦之技術講習會等，最後再以編年史及故事集方式呈現其結果。希望有機會陳列入中央研究院之歷史文獻中。</p>
2. 農村景觀綠美化建議與輔導	<p>本年度農場景觀改善規劃施作農戶主要針對現有臺北市 12 家正式立案的休閒農場、教育有機農園農戶為主進行農戶景觀改善規劃。</p> <p>經與農會及各參與農戶會商討論後，輔導地區以在臺北市農村環境重點地區為主，經查訪每一戶農友遭遇的課題都不一樣，在充分與農友溝通協調後提出專業的解決對策，運用現有資材形塑主題，符合農村綠美化改造議題下進行，今年輔導共計 6 個農園 18 場次進行農村風貌改造，建設現有都市化農村新風貌滿足農友的需求為本計畫最大的工作效益。</p>
3. 農業學苑之建制與管理	<p>本基金會經營七星農業學苑七年來共計舉辦 380 堂農業相關講座，總上課人次數共計約 1,520 人次，秉持創設時之環境、健康、新生活，本年度在農業永續發展市府推動田園城市之前題下，規劃有環境美化、健康養生等議題，針對臺北市民舉辦 10 堂春季班新手入階課程、10 堂秋季班新手入階課程及 20 堂秋季班都市農夫進階班，針對臺北市府員工訓練課程中安排 6 堂公園養護專業相關課程及未來主題花卉養成專業課程。</p> <p>本年特別配合市府田園城市推廣政策，與公訓中心合作拍攝教育影片置放於市府 E 大學中。</p>
4. 農民轉業及專長培訓	<p>本計畫自民國 87 年起以培養臺北市農友第二專長的花卉應用訓練為主要方向，增進農友對花卉組合盆栽相關應用有新的思惟及創作力，並將其由生產角色，逐漸提升為花卉設計人員，對其農業從業人員在盆栽產品應用有研發能力為主，漸漸提高農業收入。</p> <p>於 10 月 23 日及 11 月 19 日二天辦理培訓課程，以文創為主題，融入新的微景觀的生態瓶設計觀，期為農友帶來不同的視覺及組合技巧，提升手法技藝，以便順勢帶來加值農收。</p>
5. 農產品產銷及輔導計畫	<p>與士林農會及陽明山山藥產銷第一班配合研發新山藥化粧品系列，繼山藥面膜後，本年度研發山藥精華液，以山藥萃取液為主要的原料，並加入玻尿酸及維他命等相關保溼元素，為肌膚帶來明亮細緻白晰的完美呈現</p> <p>除產品研發外，並以新的透明包裝瓶及紙盒外包裝為產品披外衣，以清晰為設計訴求，結合文宣海報及宣傳，以達到農產品輔導的目的</p> <p>11 月 28 日花博圓山農民市集辦理記者會 12 月 5-6 日於建國花市辦理新產品上市發表會</p>
6. 新興作物發展計畫	<p>本專案以發展南港農業為目標，以油茶現地栽植示範為主要發展方向，和南港農會共同選定於南深路山豬窟附近的土地做為油茶示範點並選用太陽麻、埃及</p>

	<p>三葉草及苕子等進行間作綠肥、休閒香藥草香蜂草、芳香萬壽菊等試作及營造花海景觀效果之金針示範田區。</p> <p>9月25日辦理油茶合理化施肥講習</p> <p>12月8日辦理本示範田栽培成果發表會</p>
7. 臺灣草山柑之復育推廣	<p>本計畫於103年啟動，於6月1日完成「草崎柑」商標註冊，並將完成包裝設計。本年持續培育嫁接種苗，並造冊分送農友，製作栽培管理作業模式，以確保農友栽培上的成效。已依完成下列重點工作：</p> <p>一、嫁接：由於嫁接250株草山柑已交士林及北投區參本計畫之農友種植。</p> <p>二、講習：8月4日於北投農會舉辦栽培管理講習，計有臺北市區150位農友踴躍參與。10月30日假士林農會辦理新栽培戶栽培講習會。</p> <p>三、輔導：持續針對合作農民草山柑栽培技術輔導，以求精進。</p>
8. 農村環境生態棲地復育與營造	<p>於士林內雙溪自然中心辦理螢火蟲調查及生態導覽等，完成以下工作：</p> <ol style="list-style-type: none"> 1. 螢火蟲資源調查 2. 各調查樣區螢火蟲相分析 3. 黃綠螢採種及幼蟲飼養 4. 104年11月6日於內雙溪自然中心辦理黃綠螢幼蟲野放活動 5. 內雙溪自然中心螢火蟲生態解說摺頁2,000份印製 6. 104年4月24日於內雙溪自然中心辦理螢火蟲生態導覽
9. 七星農業發展獎	<p>本年度申請獎學金共計46名來自全國各校學生，依據本獎學金頒授辦法評選大學部，共計10人獲獎，每人獎學金新臺幣壹萬元伍仟元整，研究所10名，每人獎學金新臺幣貳萬元整。於105年1月25日頒獎</p>
10. 都市農業推廣計畫	<p>一、都市農業推廣計畫</p> <p>本年度都市農業推廣以新莊福營、新店文山國中、大安、文山老人服務中心、三總、萬芳醫院6處為據點，協助規劃農作教育及農園維護照顧及推動園藝治療，執行狀況如下：</p> <ol style="list-style-type: none"> 1. 文山老人服務中心：1-12月共辦理24次園藝治療課程。 2. 大安老人服務中心：除固定輔導志工維管屋頂農園外，於5月2日辦理「城市農夫體驗」，參加人數約150人，另1-12月農園採收約600公斤之蔬菜，贈與獨居老人及弱勢團體食用。 3. 福營、文山國中：兩所國中持續執行校園小農夫課程、也將農園成果分享到其他弱勢團體。 4. 三總：1-12月共辦理10次園藝治療課程。 5. 萬芳：8-11月共辦理6堂園藝治療課程及1次共享餐會。 <p>二、田園城市--屋頂平臺農園推廣計畫</p> <p>屋頂平臺在世界各大城市佔地均很廣，臺北市屋頂平臺面積約有8萬公頃左右，如能妥善運用加以綠化、推廣平臺農園不僅可食用到安全蔬果、操作過程中更無形的達到園藝治療之效，促進身心健康，藉由屋頂平臺農園更可將平面失去之綠地由立體補回、降低溫度、減輕都市溫室效應及延長建築物壽命…等功效，因此兼具有食用、綠美化、環保、節能省碳、園藝治療與教育休閒功能的屋頂平臺農園之推動是刻不容緩的要務！</p> <p>本計畫主要是配合臺北市政府推動田園城市計畫，經會勘與討論後選定陽明教養院、仁愛醫院2不同類型之單位，建立示範點，做為市府日後推動田園城市之參考。</p> <p>執行狀況如下：</p> <ol style="list-style-type: none"> 1. 陽明教養院：(1)執行6天(24小時)志工教育訓練及園藝治療課程。 (2)建立田園城市屋頂農園示範點。

	2. 仁愛醫院：(1)建立田園城市屋頂農園示範點
11. 全民總動員造景大賽	近 20 年前開始籌備本活動，主要透過造景活動的舉辦，透過推廣花卉期待增加農民收益，並讓全體市民都有參與活動的機會，經過歷年辦理之全民總動員造景大賽，在民眾的熱烈參與下獲得各界廣大迴響，並獲得市府配合補助經費共同辦理，今年參賽名額為 20 組，比賽由大會提供植物材料及工具，在 2.5 小時內於大會指定盆器中讓大家大顯身手發揮創意，比賽完成後將會展示給市民朋友欣賞。活動於 11 月 14 日上午在臺北市士林官邸公園楓香舞台前草皮區舉辦，每組可依創意添加裝飾物，賽後須留置直到展期結束大會不負保管責任，評審方式由產官學媒體代表 5 名擔任評審委員，依創意、造景手法、團隊精神與環境清潔綜合評比。評選出冠軍一名、亞軍一名、季軍一名、佳作五名。
12. 綠竹筍栽培示範計畫	本年度進行追肥施用次數對綠竹筍產量與品質影響第 2 年試驗，計畫於臺北市士林區(永福里及平等里)、北投區(泉源里)及內湖區(五分里)，四個地點進行栽培示範工作。試驗前先進行田區土壤採樣工作，結果顯示，四個試驗區之土壤性質，各營養元素含量均介於參考值範圍上下，尚屬合適，電導度(EC 值)亦屬合宜，6 種主要重金屬含量亦未超過標準值，僅鈣的含量偏低，土壤酸鹼值(pH)僅內湖區為 5.5 較適宜外，其餘逾三處介於 3.8-4.1 偏低，呈強酸性土壤，因此建議於施用基肥前一星期，先施用鹼性石灰資材進行土壤改良，調整土壤酸鹼值。本年度試驗產筍中期因遭遇蘇迪勒及杜鵑兩個颱風侵襲，導致僅有半個產筍期的數據，但分析結果顯示與去年試驗相似的趨勢，當施肥總量相同時，追肥 3 次或 4 次試驗區之竹筍單支重(277-338 g)、公頃產量(2,090-2,366 kg/ha)、糖度(6.16-6.8 °Brix)或嫩度(6.2-6.3 kg/cm ²)，均較追肥 2 次者能有較佳的表現，表示一次大量施肥的效果，絕對比少量多次施用的方式差，因為施肥過量不僅付出的成本增加，也會導致土壤酸化、鹽化，使營養元素的有效性降低，無法被作物吸收，甚至引發作物根部生長發育不良或死亡。此外，肥料施用後，常受到氣候因素影響，導致肥料流失，所以農民習慣提高施肥量來預防營養流失問題，但若肥料流失不多又持續追肥下，便可能因作物根部受到肥傷，導致綠竹筍產量及品質降低的結果，故肥料少量多施是改善此問題的一種可行策略。
13. 安全農業推廣宣導講習	<p>本計畫為讓農民接受正確的安全農業栽培觀念，以達到生產安全農產品的目的；另一方面針對消費者進行安全農產品推廣與宣導、促進消費，達到農民與消費者雙贏局面。</p> <p>為讓民眾了解安全農產品相關知識與選購資訊，並引導消費者直接向農民購買，提高農民收入，並讓消費者可直接採購到新鮮安全之農產品。7 月 4-5 日、11 月 7-8 日以「幸福台北 擁抱甜蜜」為主題，假建國花市辦理消費者安全農產品教育宣導及試吃試賣會，邀請士林、北投及中北部地區採安全農法栽培之農民參與，直接將安全高品質農產品介紹及販售給市民。</p> <p>為讓農民了解安全農業之重要提升栽培方式及技術於 8 月 4 日、8 月 11 日、8 月 18 日、8 月 25 日及 9 月 1 日，與產發局及北投農會共同邀請中興大學蔡東纂、段淑人教授，農藥所洪巧珍、楊秀珠博士針對各類作物栽培管理技術、生物防治、安全用藥等為主題辦理農民安全農業講習會，現場討論熱烈，反應良好。同時亦委請農民培養約 6 公噸之谷特菌提供農民使用，反應熱烈。期望能透過本計畫建立農民採友善環境之安全農業栽培模式，保護農地、農業環境生態，促進農業永續發展，及提昇市民食用農產品安全意識，並建立與市民間的消費橋樑，保護消費者身體健康及提昇農民收入及社會地位。</p>
14. 「內湖用地」發展相關經費	此基地為台北市七星農田水利會捐贈給予本基金會做為推動相關業務之基地使用，但因都市計畫變更之故，地目由原本供農業使用之農業區變更為工業

	區，導致無法做為推動農業相關之業務使用。 為增加資金推動業務與避免土地荒廢浪費資源，經「土地開發小組」、董監事會議程序，並呈報農委會核准後將土地出租，租金所得皆用於基金會業務計畫之推動及繳納地價稅。
15. 「農業發展試驗研究場」 104年度發展計畫	1. 每1-2個月持續對已種植之臺灣原生植栽及農舍周圍植栽進行除草、施肥、病蟲害防治及農舍、灌溉用水管、蓄水池等維護管理工作。 2. 本基地因農民長年過度使用農藥及化學肥料致使農地土壤品質遭受破壞，為使土地永續使用，輔導委託耕作農民採微生物菌液肥方式栽培百香果、彩椒紅茶等作物，降低農藥、肥料之使用量，生產安全高品質之農產品，期能改善土壤狀況及農場環境並帶動當地農業發展新契機及促進農業永續發展。
16. 農業發展事業考察與交流-	本次考察於5月27日出發6月2日返國，針對農村環境營造與產業再生特別前往日本北陸金澤有日本三大名園之稱的兼六園，並前往黑部立山實際體驗因應遊客特別開鑿的雪壁，經由觀光地區所規劃設計的各種交通接駁方式，於各種遊憩體驗環境及運用的交通工具下，讓遊客留下深刻的回憶，期盼參訪後可得到其寶貴經驗提供給予未來臺灣農村環境規劃時之借鏡。

2. 受補助計畫：

補助單位	計畫名稱	補助經費	實施狀況及成果概述
臺北市 政府產 業發展 局	竹子湖入口海 芋意象造景展	700,000	1. 辦理期限:104年1-10月 2. 活動展期:104年3/16-4/26 3. 活動主題:「夢遊仙境竹子湖」 4. 第一場展期:104年3/20-4/6 5. 第二場展期:104年4/11-4/26 6. 主要工作項目:辦理二場竹子湖海芋季「入口意象造景展」及展期的相關維護管理工作
臺北市 政府工 務局公 園路燈 工程管 理處	士林官邸菊展 及第17屆全民 總動員造景大 賽	96,000	全民總動員造景大賽從民國86年舉辦至今已辦17年，歷年辦理之全民總動員造景大賽，在民眾的熱烈參與下獲得各界廣大迴響，今年雖然臺北花卉展停辦，但是因為廣大民意的影響，臺北市政府特別決定與臺北士林官邸菊展合併辦理，今年與往年相同參賽名額為20組，今年為呼應田園城市主題，造景大賽材料單內也包括有香蕉、金橘、金棗等農村作物，讓本次菊展充滿話題，得以讓造景大賽於士林官邸辦理開幕式及造景大賽頒獎活動讓全體市民一起動起來。

二、上年度已過期間預算執行情形(截至 105 年 06 月 30 日止執行情形)

(一)勞務收入執行數 700 千元，較預計數 800 千元，減少 100 千元，約 12.5%，

主要係截至 105 年 06 月 30 日止執行數所致。

(二)財務收入執行數 17,526 千元，較預計數 33,550 千元，減少 16,024 千元，

約 47.76%，主要係截至 105 年 06 月 30 日止執行數所致。

(三)勞務成本執行數 6,357 千元，較預計數 24,000 千元，減少 17,643 千元，

約 73.51%，主要係截至 105 年 06 月 30 日止執行數所致。

(四)管理費用執行數 3,145 千元，較預計數 10,350 千元，減少 7,205 千元，

約 69.61%，主要係截至 105 年 06 月 30 日止執行數所致。

(五)以上總收支相抵後，計賸餘 8,724 千元(截至 105 年 06 月 30 日止實收

數 18,226 減實支數 9,502)，較預計數 0 元，增加 8,724 千元，主要係

年度各項業務、會務等陸續執行中所致。

(六)105 年度 1-6 月計畫執行成果概述

1. 計畫方案

計畫名稱	實施狀況及成果概述
1.我國農業發展與灌排國際交流之回顧史印製	過去臺灣農田水利國際交流之文獻資料已於前期計畫透過網路、圖書館及政府相關部門等進行收集，並依據資料性質加以分類歸納。同時，也透過耆老初步訪談，將瞭解過程中之演變背景及相關資料散佈情形加以串連，避免資料遺漏或欠缺。故依據前述資料歸納後，提出先期規劃之章節大綱。

2. 農村永續環境營造與輔導	<p>休閒農業輔導管理辦法施行以來已逾十餘個年頭，目前臺北市正式設立許可的休閒農場總計有 12 家，當年以士林區的福田園休閒農場為首例申請設置，經本會輔導查訪後正常營運的農場迄今只剩 9 家、休閒農場為各地區農村永續環境營造指標與領頭羊，經過這些年的努力經營與建設每一戶農友遭遇的課題都不一樣，本計畫與農友溝通協調後提出專業的解決對策，運用現有資材形塑主題，符合農村綠美化改造議題下進行，今年輔導共計 4 個休閒農場 16 場次進行農場景觀風貌改造，並同時進行園區資源盤點(自然資源、人文導覽、現況活動)，發現課題提供與提供對策與想法輔導農民，滿足農友的需求為本計畫最大的工作效益。</p>
3. 都市型農業學苑之經營與管理	<p>推廣農業教育體驗課程是本基金會重要業務，本會特別將農業學苑課程以都市農業為方針，過去經營七星農業學苑 8 年來共計舉辦 430 堂農業相關講座，總上課人次數共計約 16,000 人次，去年特別配合市府田園城市推廣政策，與公訓中心合作拍攝教育影片置放於市府 E 大學中。邀請上課老師師資皆為農業界之前輩，同時本會並培養臺北市新一代的青年農民上台分享經驗傳承，讓課程更加務實，落實田園文化推廣政策。今年度在農業永續發展之前題下，規劃有田園入門、環境美化、健康養生等議題，首先針對過去畢業的學長姐們開辦 10 堂進階班課程、另外針對新手開辦 15 堂春季班及及 15 堂秋季班都市農夫進階班，針對與市府合作主題性課程不定期開辦，如公園導覽特訓班、市府員工訓練課程等專業養成課程。</p>
4. 農民加值專長培訓	<p>本計畫分二大階段培訓執行，第一階段參與培訓對象是臺北市農友及其眷屬，課程規劃以花卉生活應用研習為主；第二階段是本基金會培訓之歷屆組合盆栽種子教師群回流教育為主，課程規劃為生活美學花卉創意之主題。</p> <ol style="list-style-type: none"> 1. 合作單位：臺北市農會 2. 活動時間：105年6月2日~6月30日 3. 學員人數：35名 4. 課程規劃：文創與生活~盆栽花卉創意研習
5. 新興作物發展計畫	<p>本計畫為建構臺北市南港區新植農作物油茶生產為主要推動工作，強化栽植環境之應變利用，帶動鄰近特色休閒農業觀光產業</p> <ol style="list-style-type: none"> 1. 油茶現地栽植區栽培管理示範：提供優良油茶扦插苗 800 株，9 月初提供給參與本計畫輔導之農戶進行後續栽培管理。 2. 舉辦講習課程：8/2 課程為油茶嫁接及修剪，8/16 課程為肥培及病蟲害之管理技術。 3. 輔導油茶現有及新植農戶：由南港農會提供有意願參與本計畫之輔導農戶(6 戶，耕種面積至少 1 分地以上)，由本計畫項下支出提供優良扦插苗木(小果種)，以解決目前栽培之品種不佳之問題；而現存之成林園則依各農戶需求由專家給予技術指導及諮詢建議，藉由專業管理技術，提升舊有農地之產業效益。 4. 香藥草篩選及自然景觀：油茶新植之收益空窗期，選用可開發為香草茶品之香草種類，間植於油茶植株間，持續觀察並篩選適合種類；5 月份更新原植生長不良之玫瑰及洛神為奧勒岡及鼠尾草，其中以芳香萬壽菊、迷迭香及到手香(寬葉及小葉)目前生長情況最佳。

6. 農村環境生態棲地復育與營造	<p>1.於 105 年 3 月 29 日會勘木柵指南宮凌霄寶殿前山谷螢火蟲復育進行可行性評估</p> <p>2.內雙溪自然中心螢火蟲復育前期工作—黃緣螢採種及幼蟲飼養</p> <p>3.內雙溪自然中心螢火蟲生態導覽及螢火蟲生態導覽志工培訓規劃預計於 105 年 8 月底進行志工培訓</p>
7. 都市農業推廣計畫	<p>本年度以大安、文山老人服務中心、三總、萬芳、仁愛醫院、陽明教養院 6 處為推廣據點，協助規劃農作教育及農園維護照顧及推動園藝治療，執行狀況如下：</p> <p>1. 文山老人服務中心：全年預定辦理 24 堂園藝栽培技術及園藝治療課程，1-6 月已辦理 12 堂課程。</p> <p>2. 大安老人服務中心：除固定輔導志工維管屋頂農園及協助北市政府安排參訪外，持續將採收蔬菜贈與獨居老人及弱勢團體食用，1-6 月約送出 500 斤之蔬菜，。</p> <p>3. 三總：全年預定辦理 12 次園藝治療課程，1-6 月已辦理 6 堂課程。</p> <p>4. 萬芳：全年預定辦理 6 堂園藝治療課程 6 月已辦理 2 堂課程。</p> <p>5. 仁愛：此處因剛設置好，志工對農園維護管理仍有很多問題，目前加強志工訓練課程中，農園採收之蔬菜 30%提供志工享用外，其餘 70%販售給院內之醫生、護士，所得轉為農園基金。</p> <p>6. 陽明教養院：持續輔導志工維管及協助農園、院童之互動課程。</p>
8. 辦理農特產品促銷相關活動	<p>去年首次將活動場地轉移至士林官邸舉辦第 18 屆造景大賽，結合本會農業主題及田園文化政策，運用觀果、香草、蔬菜等材料進行比賽廣獲好評，本活動透過推廣花卉期待增加農民收益，並讓全體市民都有參與活動的機會，在民眾的熱烈參與下獲得各界廣大迴響，並獲得市府配合補助經費共同辦理，今年參賽名額為 20 組，比賽由大會提供植物材料及工具，在 2.5 小時內於大會指定盆器中讓大家大顯身手發揮創意，比賽完成後將會展示給市民朋友欣賞。今年預定活動於 2016 下旬在臺北市士林官邸公園楓香舞台前草皮區舉辦，為讓學生組有更多參與的機會本次在報名時特別針對每一個學校保留 2 組名額參賽，讓活動更添多樣性及可看性。</p>
9. 綠竹筍栽培示範計畫	<p>本計畫執行至 105 年 6 月底止，已完成臺北市士林區 3 處、北投區 1 處、內湖區 1 處及信義區 2 處，共 7 個推廣輔導農戶綠竹園土壤採樣送驗分析工作，針對不同綠竹園之環境與土壤現況，提供適合的土壤改良方式、三要素建議施肥量、追肥次數以及培養生物性有機液肥，供輔導農戶使用。</p> <p>除了不定時電話聯繫推廣輔導農友外，目前每一農友也完成 3 次的現場訪視工作，以確認每位農友實施管理方式的效果。於 6 月端午節前後，各輔導點之綠竹園已陸續進入大筍期，目前進行產筍量的調查，執行進度均符合預期目標。</p>
10. 安全農業推廣宣導講習	<p>本計畫為讓農民接受正確的安全農業栽培觀念，以達到生產安全農產品的目的；另一方面針對消費者進行安全農產品推廣與宣導、促進消費，達到農民與消費者雙贏局面。</p> <p>執行項目如下：</p> <p>1. 培養谷特菌提供農民使用，以達到降低肥、農藥使用及土壤改善之效。</p>

	<p>2. 谷特菌運用—籃耕薑栽培示範。</p> <p>3. 辦理消費者安全農產品教育宣導及試吃試賣會，直接將安全高品質農產品介紹及販售給市民，預定7月、11月辦理2場次。</p>
11. 「內湖用地」發展相關經費	<p>此基地為臺北市七星農田水利會捐贈給予本會做為推動相關業務之基地使用，但因都市計畫變更之故，地目由原本供農業使用之農業區變更為工業區，導致無法做為推動農業相關之業務使用。為增加資金推動業務與避免土地荒廢浪費資源，經「土地開發小組」、董監事會議程序，並呈報農委會核准後將土地出租，租金所得皆用於本會業務計畫之推動及繳納地價稅。</p>
12. 「農業發展試驗研究場」105年度發展計畫	<p>1. 委託耕作經營農民協助與埔里鎮公所協調鋪設水泥產業道路，形成永久道路，讓基金會土地日後無出入之虞。</p> <p>2. 每1-2個月持續對已種植之臺灣原生植栽及農舍周圍植栽進行除草、施肥、病蟲害防治及農舍、灌溉用水管、蓄水池等維護管理工作。</p> <p>3. 本基地因購置前農民長年過度使用農藥及化學肥料致使農地土壤品質遭受破壞，為使土地永續使用，輔導委託耕作農民採微生物菌液肥方式栽培百果香、紅茶等作物，降低農藥、肥料之使用量，生產安全高品質之農產品，期能改善土壤狀況及農場環境並帶動當地農業發展新契機及促進農業永續發展。</p>
13. 農業發展事業考察與交流	<p>本次考察針對農村生態環境營造特別前往中國北疆(喀納斯湖、禾木村、魔鬼城、賽里木湖、那拉提草原、巴音布魯克)，實際體驗自然之農村生態環境，希望藉此次寶貴經驗，提供國內相關農村環境生態保育及農村文化、生態、休閒農業等發展與推動的參考與借鏡。</p>
14. 都市農業教育訓練實習場計畫書	<p>本計畫係配合285地號土地「自地委建」後做為「七星農業學苑教室」之室內靜態教學課程與室外動態實習體驗活動場所共同推廣都市農業及基金會相關業務。</p> <p>將以公開、公平、公正之方式購置北台灣地區可供農作土地之農業用地，再依計畫書內容逐年開發與推動業務。</p> <p>執行期限至107年12月31日，目前慎選土地中。</p>

2. 受補助計畫：

補助單位	計畫名稱	補助經費	實施狀況及成果概述
臺北市 政府產 業發展 局	竹子湖入口海芋意象造景展	700,000	<p>一、辦理期限:105年1-10月</p> <p>二、活動展期:105年3/14-4/18</p> <p>三、活動主題:「伊索の寓言 part2」</p> <p>四、第一場展期:105年3/18-3/29</p> <p>五、第二場展期:105年4/3-4/18</p> <p>六、主要工作項目:</p> <p>1. 辦理二場竹子湖海芋季「入口意象造景展」,根據竹子湖的特色及海芋之美設計入口處的造景花展,並融入當地景緻及結合活動主題「伊索</p>

			<p>の寓言 part2」之意涵設計入口意象造景展以做為進入竹子湖的海芋精神地標，以更替造景展的設計佈展二次，同時結合夜間景觀燈融入元素，讓花燈與花海共同交織美的樂章。</p> <p>第一場主題： 狐狸與葡萄 第二場主題： 愛吹牛的大肚蛙</p> <p>2. 展期內進行維護管理工作，因入口處在陽金公路與竹子湖路交叉口，是一風切口，風速極大且天候變化極驟，又屬室外之佈展，花卉的折損嚴重，故需透過綿密的維護管理及花材更換才能保持展場的完整及美觀。</p> <p>3. 現地花展佈置管控，由於佈展場地屬公共之戶外空間，人潮眾多，不管是佈展施作期或觀賞期皆需有人員的不定時管控，以維持美感及安全。</p> <p>4. 展場維護管理：為維持展場作品及花卉的美觀及完整性，需透過不斷的維護方能有好的作品展現，加上遊客的賞花水平不一，常造成不可預知的損毀事件發生，故在維護工作上必需投入極大的心力，才能達成入口處造景展的美意，並足以為海芋季的名聲打響。</p>
--	--	--	---

財團法人七星農業發展基金會

收支營運預計表

中華民國 106 年度

單位：新臺幣千元

前年度 決算數		科 目	本年度預算數		上年度預算數		比較增(減-)數		說 明
金額	%		金額	%	金額	%	金額	%	
35,335	100.00	收入	34,350	100.00	34,350	100.00	0	-	
796	2.25	業務收入	800	2.33	800	2.33	0	-	
796	2.25	勞務收入	800	2.33	800	2.33	0	-	
796	2.25	補助計畫收入	800	2.33	800	2.33	0	-	
34,539	97.75	業務外收入	33,550	97.67	33,550	97.67	0	-	
34,539	97.75	財務收入	33,550	97.67	33,550	97.67	0	-	
9,212	26.07	利息收入	7,750	22.56	8,750	25.47	-1,000	-11.43	
25,327	71.68	租賃收入	25,800	75.11	24,800	72.20	1,000	4.03	
35,335	100.00	支出	34,350	100.00	34,350	100.00	0	-	
35,335	100.00	業務支出	34,350	100.00	34,350	100.00	0	-	
16,686	47.22	勞務成本	24,000	69.87	24,000	69.87	0	-	
12,331	34.90	計畫方案	19,400	56.48	19,400	56.48	0	-	
2,427	6.87	業務宣導	2,600	7.57	2,600	7.57	0	-	
1,132	3.20	研究發展	1,200	3.49	1,200	3.49	0	-	
796	2.25	補助計畫支出	800	2.33	800	2.33	0	-	
8,240	23.32	管理費用	10,350	30.13	10,350	30.13	0	-	
818	2.32	議事費用	950	2.76	950	2.76	0	-	
932	2.64	特別費	953	2.77	953	2.77	0	-	
2,972	8.41	薪 資	4,267	12.42	4,267	12.42	0	-	
35	0.10	加班費	50	0.14	50	0.14	0	-	
480	1.36	獎 金	708	2.06	708	2.06	0	-	
276	0.78	保險費用	360	1.05	360	1.05	0	-	
48	0.14	制服費用	60	0.17	60	0.17	0	-	
75	0.21	自強活動費	125	0.36	125	0.36	0	-	
353	1.00	退休及、卹償 金及資遣費	400	1.16	400	1.16	0	-	
139	0.39	文具印刷費	150	0.44	150	0.44	0	-	

220	0.62	水電郵費	240	0.70	240	0.70	0	-
145	0.41	旅運費	150	0.44	150	0.44	0	-
136	0.39	購置費	150	0.44	150	0.44	0	-
242	0.68	清潔與管理費	250	0.73	250	0.73	0	-
128	0.36	財產維護費	150	0.44	150	0.44	0	-
139	0.39	設備維護費	150	0.44	150	0.44	0	-
88	0.25	辦公設備費	100	0.29	100	0.29	0	-
143	0.40	會議費	150	0.44	150	0.44	0	-
196	0.55	勞務費	250	0.73	250	0.73	0	-
108	0.31	燃料費	137	0.40	137	0.40	0	-
148	0.42	稅捐	150	0.44	150	0.44	0	-
419	1.19	什費	450	1.31	450	1.31	0	-
10,409	29.46	提撥購地準備	0	-	0	-	0	-
0	-	本期賸餘(短絀-)	0	-	0	-	0	-

財團法人七星農業發展基金會

現金流量預計表

中華民國 106 年度

單位：新臺幣千元

項	目	預	算	數	說	明
業務活動之現金流量						
	本期賸餘(短絀-)			0		
	調整非現金項目					
	購地準備增加			12,000		依據本基金會第5屆103年度第1次董事、監察人會議決議購置「都市農業教育訓練實習場計畫書」業務支出所提撥購地準備，並經行政院農業委員會分別以103.03.31農水字第1030709817號函及103.07.01農水字第1030719058號函備查在案。
	業務活動之淨現金流入(流出-)			12,000		
投資活動之現金流量						
	投資活動之淨現金流入(流出-)			0		
融資活動之現金流量						
	融資活動之淨現金流入(流出-)			0		
	現金及約當現金之淨增(淨減-)			12,000		
	期初現金及約當現金			758,169		
	期末現金及約當現金			770,169		

財團法人七星農業發展基金會

淨值變動預計表

中華民國 106 年度

單位：新臺幣千元

科目	上年度餘額	本年度增(減-)數	截至本年度餘額	說明
基金				
創立基金	300,000	0	300,000	
捐贈基金	615,994	0	615,994	
其他基金	67,699	0	67,699	
公積				
事業公積	231,124	0	231,124	
累積餘絀(-)				
累積賸餘	14,643	0	14,643	
合 計	1,229,460	0	1,229,460	

財團法人七星農業發展基金會

收入明細表

中華民國 106 年度

單位：新臺幣千元

前年度決算數	科目名稱	本年度預算數	上年度預算數	說明
796	業務收入	800	800	
796	勞務收入	800	800	
796	補助計畫收入	800	800	政府補助計畫收入
34,539	業務外收入	33,550	33,550	
34,539	財務收入	33,550	33,550	
9,212	利息收入	7,750	8,750	定期存款及活期儲蓄存款利息收入
25,327	租賃收入	25,800	24,800	內湖土地及埔里土地租金收入
35,335	總計	34,350	34,350	

財團法人七星農業發展基金會

支出明細表

中華民國 106 年度

單位：新臺幣千元

前年度決算數	科目名稱	本年度預算數	上年度預算數	說明
35,335	業務支出	34,350	34,350	
16,686	勞務成本	24,000	24,000	勞務成本 106 年預算 24,000 千元，明細內容詳工作計畫或方針之計畫重點及經費需求
12,331	計畫方案	19,400	19,400	
2,427	業務宣導	2,600	2,600	
1,132	研究發展	1,200	1,200	
796	補助計畫支出	800	800	
8,240	管理費用	10,350	10,350	管理部門所發生之各項費用
818	議事費用	950	950	董監事暨顧問出席費、年節禮品、餐敘及其他會議雜支等
932	特別費	953	953	董事長、執行長特別費之編列係依據立法院通案決議辦理
2,972	薪資	4,267	4,267	員工薪資
35	加班費	50	50	員工加班費
480	獎金	708	708	員工年終獎金
276	保險費用	360	360	員工勞保、健保等經費
48	制服費用	60	60	員工制服費
75	自強活動費	125	125	員工自強活動費
353	退休及、卹償 金及資遣費	400	400	提列職工退休金等
139	文具印刷費	150	150	文具、事務用品及印製費等
220	水電郵費	240	240	水電費、郵資及電話費等
145	旅運費	150	150	出差旅運費及公出車資等
136	購置費	150	150	器具用品、電腦週邊及材料等辦公室雜項購置
242	清潔與管理費	250	250	辦公室、大樓清潔服務費及大樓地下室停車位租金等費用
128	財產維護費	150	150	公務車、房屋及大樓等財產維護修繕費、保險等費用
139	設備維護費	150	150	辦公設備、器具用品等維護修繕費

88	辦公設備費	100	100	辦公設備採購
143	會議費	150	150	會務研討會議費等相關經費
196	勞務費	250	250	會計師及律師簽證費、顧問費及其他有關專業酬金等
108	燃料費	137	137	油料費、燃料稅等
148	稅捐	150	150	辦公室房屋稅、牌照稅等其他有關稅金
419	什費	450	450	辦公室各項消耗品、租用保管箱及其他雜項支出等
10,409	提撥購地準備	0	0	
35,335	總計	34,350	34,350	

財團法人七星農業發展基金會

資產負債預計表

中華民國106年12月31日

單位：新臺幣千元

104年12月31日 實 際 數	科 目	106年12月31日 預 計 數	105年12月31日 預 計 數	比較增(減-)數
	資 產			
746,885	流動資產	770,169	758,169	12,000
746,885	現金	770,169	758,169	12,000
518,950	固定資產	501,324	501,324	0
367,708	土地	376,690	376,690	0
149,744	房屋及建築	123,136	123,136	0
1,317	交通及運輸設備	1,317	1,317	0
181	什項設備	181	181	0
0	購建中固定資產	0	0	0
2	其他資產	2	2	0
2	什項資產	2	2	0
1,265,837	資產合計	1,271,495	1,259,495	12,000
	負 債			
37	流動負債	100	100	0
37	應付款項	100	100	0
29,236	其他負債	41,935	29,935	12,000
23,116	購地準備	36,000	24,000	12,000
6,120	什項負債	5,935	5,935	0
29,273	負債合計	42,035	30,035	12,000
	淨 值			
983,693	基金	983,693	983,693	0
300,000	創立基金	300,000	300,000	0
615,994	捐贈基金	615,994	615,994	0
67,699	其他基金	67,699	67,699	0
235,257	公積	231,124	231,124	0
235,257	事業公積	231,124	231,124	0
17,614	累積餘絀	14,643	14,643	0
17,614	累積賸餘	14,643	14,643	0
1,236,564	淨值合計	1,229,460	1,229,460	0
1,265,837	負債及淨值合計	1,271,495	1,259,495	12,000

財團法人七星農業發展基金會

員工人數彙計表

中華民國106年度

單位：人

職類 (稱)	本年度員額預計數	說明
研究員	3	
技術員	1	
會計	1	
行政	1	
以下空白		
總計	6	

財團法人七星農業發展基金會

用人費用彙計表

中華民國106年度

單位：新臺幣千元

科目名稱	本年度預算數	說明
薪資	4,267	員工薪資(依本會人事規則編列)
加班費	50	員工加班費150元/時
獎金	708	年終獎金(依本會人事規則編列)
退休及、卹償金及 資遣費	400	職工退休金，依勞工退休條例規定
分擔保險費	360	勞保費、健保費及勞退基金，依勞工保險局、中央健康保險局等規定繳納
福利費	185	制服費、自強活動費
以下空白		
總計	5,970	