

18-1

中華民國110年度

中央政府總預算案

行政院農業委員會單位預算

行政院農業委員會編



# 行政院農業委員會

## 目 次

### 中華民國 110 年度

	頁 次
壹、預算總說明-----	1—48
貳、主要表	
一、歲入來源別預算表 -----	49—51
二、歲出機關別預算表 -----	52—56
參、附屬表	
一、歲入項目說明提要表 -----	57—67
二、歲出計畫提要及分支計畫概況表 -----	68—103
三、各項費用彙計表 -----	104—107
四、歲出一級用途別科目分析表 -----	108—109
五、資本支出分析表 -----	110—111
六、人事費彙計表 -----	113
七、預算員額明細表 -----	114—115
八、公務車輛明細表 -----	117
九、現有辦公房舍明細表 -----	118—119
十、收支併列案款對照表 -----	121
十一、補助經費分析表 -----	122—133
十二、捐助經費分析表 -----	134—181
十三、派員出國計畫預算總表 -----	183
十四、派員出國計畫預算類別表-考察、視察、訪問 -----	184—187
十五、派員出國計畫預算類別表-開會、談判 -----	188—193
十六、派員出國計畫預算類別表-進修、研究、實習 -----	194—195
十七、派員赴大陸計畫預算類別表 -----	196—197
十八、歲出按職能及經濟性綜合分類表 -----	198—203
十九、跨年期計畫概況表 -----	205
二十、委辦經費分析表 -----	206—237
二十一、立法院審議中央政府總預算案所提決議、附帶決議及注意辦理 事項辦理情形報告表 -----	238—282
肆、附 錄	
附錄一、行政院農業委員會（會本部） -----	283—326
附錄二、屏東農業生物技術園區籌備處 -----	327—338

# 壹、預算總說明

# 行政院農業委員會

## 預算總說明

中華民國 110 年度

### 一、現行法定職掌

依據中華民國 93 年 1 月 14 日修正公布之行政院農業委員會組織條例。

#### （一）機關主要職掌：

- 1.主管全國農、林、漁、牧及糧食行政事務。
- 2.對於省（市）政府執行本會主管事務，有指示、監督之責。
- 3.就主管事務，對於省（市）政府之命令或處分，認為有違背法令或逾越權限者，得報請行政院停止或撤銷之。

#### （二）內部分層業務：

##### 1.企劃處：

- (1)關於農業（包括農、林、漁、牧業，下同）政策、法律之擬訂及督導事項。
- (2)關於農業施政計畫、中、長期發展方案與重要業務項目之擬訂、策劃、督導及管制考核事項。
- (3)關於農地政策之研擬及配合事項。
- (4)關於國內外農業相關資料之蒐集及分析事項。
- (5)關於農業發展計畫之審核及督導事項。
- (6)關於農業資訊、電子化政策與相關業務之策劃、推動、協調、督導及計畫審查事項。
- (7)其他有關農業企劃事項。

##### 2.畜牧處：

- (1)關於畜牧政策、法規、產銷計畫與科技方案之擬訂及督導事項。
- (2)關於畜牧生產所需種畜、種禽、資材規格與品質之檢驗策劃及督導事項。
- (3)關於畜牧生產與專業區之統籌策劃及督導事項。
- (4)關於重要畜牧工程之研擬及配合事項。
- (5)關於畜產品試驗研究與品質管制之策劃及督導事項。
- (6)關於畜牧團體之聯繫、督導與畜牧人才之培育及訓練事項。
- (7)關於畜牧事業產生污染之防治策劃及督導事項。

(8)關於畜牧場登記管理之策劃及督導事項。

(9)關於動物保護之策劃及督導事項。

(10)其他有關畜牧事項。

### 3.輔導處：

(1)關於農會輔導、農民福利及農業推廣政策、法規之擬訂、策劃及督導事項。

(2)關於農會選舉罷免事務之擬訂、策劃及監督事項。

(3)關於農會人事、會務及財務等之考核及督導事項。

(4)關於農會經濟事業之策劃及督導事項。

(5)關於農會振興之擬訂、策劃及督導事項。

(6)關於農業人力政策之研擬及配合事項。

(7)關於農業推廣人員及農民之培育、訓練、選拔及表揚事項。

(8)關於休閒農業、農業文化及農村生活與環境改善之策劃及督導事項。

(9)關於農業發展基金之策劃、運用、保管及督導事項。

(10)關於老年農民福利津貼、農民子女就學獎助學金之發放及農民保險之配合事項。

(11)關於農業保險及農業天然災害救助之策劃及督導事項。

(12)其他有關農民輔導事項。

### 4.國際處：

(1)關於國際農業合作政策、法規、方案、計畫之策劃、推動、協調及聯繫事項。

(2)關於農產品國際貿易政策及國際行銷之策劃、推動、協調、配合及進口農產品之同意事項。

(3)關於農業技術援外計畫之擬訂、推動及督導事項。

(4)關於參加國際農業諮商會議及其他活動事項。

(5)關於國際性、區域性與雙邊農業合作之推動、協調、聯繫及配合事項。

(6)關於國際農業機構之聯繫、支援及合作事項。

(7)關於農業人員出國、研習及考察事項。

(8)關於農業對外宣導書刊與其他視聽資料之編製及交換事項。

(9)其他有關國際農業合作及交流事項。

### 5.科技處：

(1)關於農業科技政策、法規、重大方案與施政計畫之研擬及督導事項。

(2)關於農業科技先期作業與預算編製之規劃、協調及督導事項。

(3)關於本會所屬農業試驗所、研究所之聯繫、協調及督導事項。

- (4)關於農業科技研發計畫之審核、督導及考核事項。
  - (5)關於前瞻性、跨領域農業科技研發與成果推廣之策劃、推動及督導事項。
  - (6)關於農業科技園區業務之聯繫、協調及督導事項。
  - (7)關於農業科技研發成果衍生智慧財產權管理與技術移轉之推動及督導事項。
  - (8)其他有關農業科技研發及行政事項。
- 6.秘書室：掌理機要、研考、議事、文稿審核、文書、印信、出納、庶務、公共關係及其他不屬於各處、室事項。
  - 7.人事室：辦理人事管理事項。
  - 8.會計室：辦理歲計、審核、會計事項及主計人員之管理事項。
  - 9.統計室：辦理統計事項。
  - 10.政風室：辦理政風事項。
  - 11.法規及訴願審議委員會：掌理該委員會事務。
  - 12.屏東農業生物技術園區籌備處：推動屏東農業生物技術園區之規劃、開發及營運等相關業務。

(三) 組織系統圖及預算員額說明表：

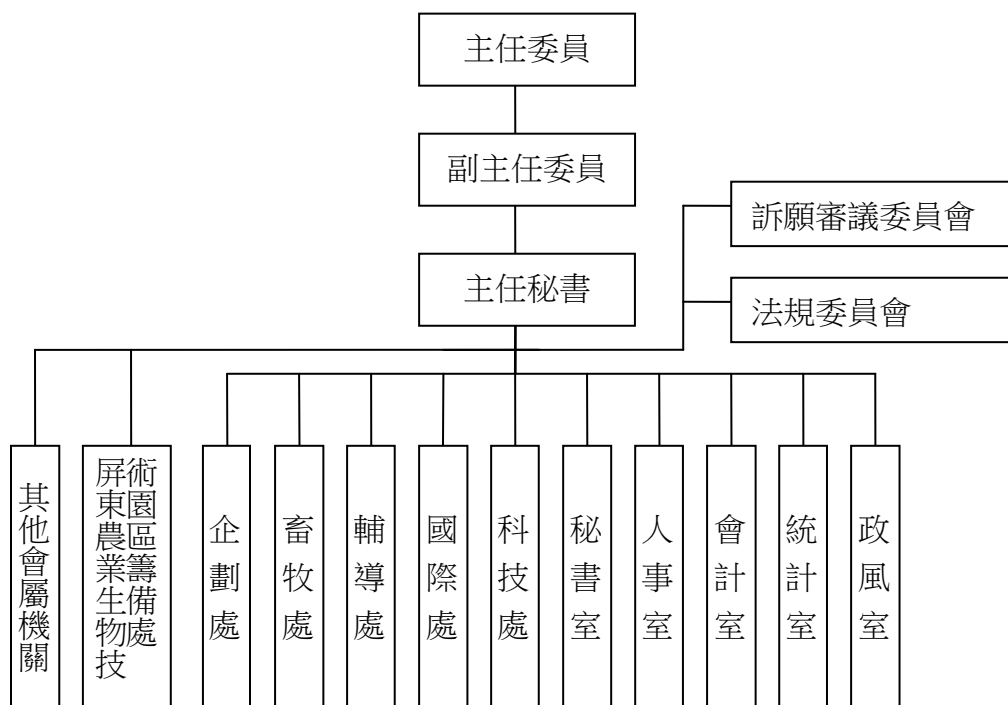

本會法定編制員額職員 431 人（本會 391 人、屏東農業生物技術園區籌備處 40 人），本年度配合業務推展需要，配置預算員額 437 人，包括：

- 1.會本部：職員 324 人、駐警 4 人、工友 13 人、技工 6 人、駕駛 5 人、聘用 24 人、約僱 12 人。
- 2.屏東農業生物技術園區籌備處：職員 38 人、工友 2 人、技工 1 人、駕駛 2 人、聘用 4 人、約僱 2 人。

## 二、施政目標與重點

本會主管全國農、林、漁、牧等行政事務，農業是國家發展的根基，維繫著糧食安全供給、安定農村社會及維護生態環境的重責，具有多功能價值，與全民生活與福祉息息相關。

本會以提升農民所得及供給消費者安全的農產品做為施政核心目標，透過增進農民福利體系、健全基礎環境及提升產業競爭力等三大施政主軸，致力於完善農民福利制度及增進農民福祉；改善農業缺工，完備農業基礎建設，促進農地、農業用水及其他資源合理與循環利用，強化農產品品質及安全；加速產業結構升級，推動智慧農業發展，建構農產品冷鏈體系及落實農產品初級加工，提升農產品附加價值，拓展農產品內外銷，增加農民收益，創造青年從農的有利環境，力求農業、農民、農村之永續發展，與全民共同開創農業新未來。

本會依據行政院 110 年度施政方針，配合中程施政計畫及核定預算額度，並針對當前社經情勢變化及本會未來發展需要，編定 110 年度施政計畫，其目標與重點如次：

### （一）年度施政目標

#### 1.增進農民福利體系

- (1)持續擴大農業保險，結合產業政策擴充農業保險量能及涵蓋範圍，完備農業保險法規及運作制度，鼓勵專業農戶投保，保障營農經濟安全。
- (2)推動農民退休儲金，建構雙層式老年農民經濟安全保障制度，提升農民退休生活保障水準。
- (3)精進農民健康保險，持續落實人地脫鉤，保障實際耕作者參加農保權益。
- (4)推動農民職業災害保險，逐步強化納保，健全實際從事農業工作者之職業安全及經濟補償制度。
- (5)增進農民福祉，發放農漁民子女助學金、老年農民福利津貼等，照顧農民生活，保障農民晚年經濟安全，以及強化天然災害救助體系，提高風險管理能力。

- (6) 推動政策性農業專案貸款，增進農業信用保證功能，支應農漁民及農業創新所需資金。健全農漁會信用部經營體質，強化監控功能。

## 2. 健全農業基礎環境

- (1) 持續推動農業及農地資源盤查作業，強化盤查資料之蒐集彙整及更新，並運用盤查結果進行農業生產環境區位分析、國土利用規劃及農產業輔導等農地利用與管理策略研擬之參考。配合國土計畫法劃定農業發展地區，推動農產業及農村整體發展規劃，並確保農地總量及品質；推動農業綠能，達成農電共享雙贏。
- (2) 鼓勵農地辦理稻作直接給付、轉作或生產環境維護；針對非都市土地之特定農業區、一般農業區內農牧用地且維持農糧作物生產使用者，提供農業環境基本給付，維護農業生產與環境社會之多功能價值。
- (3) 整合農業訓練資源輔導青年農民，並建立系統性農事培育課程及實習場域，提升農業職場人力水準；推動農業經營準備金，協助青年農民穩定初期農業經營；推動農業人力發展多元措施，辦理各類農業人力團，充裕農業勞動力供給，並成立農業機械代耕團，減省勞動力需求，擴大使用農業人力資源平臺，建構勞動力媒合調派機制，同步推動外國人協助農事服務，運用多元人力改善農業缺工。
- (4) 落實農田水利法，執行農田水利公權力，強化灌溉管理組織，加強灌區內外農田水利建設，擴大灌溉服務範圍，服務更多農民，推動系統性改善灌溉排水設施，調配水資源競用區枯水期用水；輔導農田水利灌溉管理組織施設農業水域太陽光電系統、小（微）水力發電設施，提升農田水利設施附加價值，發揮農田水利事業生產、生態、生活之三生功能。
- (5) 清除豬瘟（CSF）之規劃及推動，持續防堵非洲豬瘟跨境傳播，維持口蹄疫非疫區，強化動植物防疫檢疫與檢驗效能，推動有害生物整合管理，精進畜禽屠宰衛生檢查。
- (6) 落實動物保護觀念，強化飼主責任及特定寵物源頭管理措施；精進遊蕩犬管理策略，保障民眾生活安全；轉型升級動物收容管理及多元推廣認養；結合民間資源，發展動物保護領域非政府組織營運能力。
- (7) 結合生物科技與資通訊等技術之創新、推廣與應用，掌握農民土地作物資訊，提升農業生產與資源利用效率。落實科研發展機制，加速促進農業科技研發成果商品化及產業化，發展循環經濟，推動生物經濟，以市場導向串連技術價值鏈，打造市場導向、高競爭、高附加價值的農業。



- (8) 友善漁業生產及勞動環境、營造漁港安全作業環境，整建養殖漁業生產區軟硬體，提升防災能力；建構冷鏈物流系統，提升漁產品安全及價值。
- (9) 推動整體性治山防災及大規模崩塌防減災工作，加速山坡地農路改善及促進農塘活化，以保育水土資源、涵養水源、減免災害及促進土地合理利用，確保農業永續經營環境。
- (10) 辦理上游國有林集水區整體治理，加強治理工程生態保育措施。健全林地管理，強化森林保護及人員訓練，輔導林地合理使用，建立公私協力保安林管理機制。深化里山倡議，完善自然保護區域經營管理，維護生物多樣性，推動生態服務性給付，串聯國土生態保育綠色網絡。
- (11) 落實農業源頭管理，檢驗田間農作物農藥殘留，提升農產品生產安全。推動肥料登記制度，建立合理調配機制，落實合理化施肥，維護農田地力。加強畜禽產品用藥監測、強化有害生物綜合管理，鼓勵友善農業，汰除高風險農藥，強化分級管理，制訂配套法則，逐步達成化學農藥減半目標。

### 3. 提升產業競爭力

- (1) 落實推動有機農業促進方案，持續輔導國產驗證農產品供應，提升我國農業安全生產等級；鼓勵學校午餐及國軍副食採用產銷履歷與有機食材，提升覆蓋率，擴大需求帶動供給；推動農產品安全管理，健全農場到餐桌優質食材之供應體系；推動臺灣優良農產品認證及強化國產優質農產品形象，建立系統性食農教育體系，提升消費者對國產農產品之認知、信任及支持。
- (2) 推動智慧農業，導入或研發自動化及智能化之精準生產、建構雲世代數位服務等科技整合體系，運用智慧科技調整產業結構，提升農業產銷效能。運用資通訊技術，開發輔助農業經營的工具，發展農業大數據資料庫，支援農業決策及提升農業服務效能。
- (3) 建立農民及消費者有利之農糧產銷結構，精進產銷調節措施，穩定農產品供需；建置農糧作物集團產區，促進結構調整；推行種植登記制度、農情調查及遙測判釋等，完善生產預警制度。
- (4) 落實山林開放，深化森林育樂場域品質及價值；開拓多元林產業，提升木材自給率及非木質產品之開發利用，推動適地林下經濟與森林產物採取及利用，振興山村經濟。
- (5) 推動責任漁業，深化國際漁業合作及參與國際組織運作，確保漁民作業權益；推動養殖漁業振興，以專區、專水、專法為主軸，調整產業結構；持續推動友善漁法，跨域

合作培育我國船員及幹部船員，提升船員福利。

- (6) 推動畜禽產業現代化，畜禽產業擴大運用精準數據管理，加強推動自動智能省工設施（備），提升生產效率，產業轉型升級，穩定國內毛豬產銷供應，精進國產豬肉溯源管理，建立市場區隔，加強產品創新開發，整備豬肉外銷產業鏈，開拓外銷契機。
- (7) 輔導農產品生產到初級加工一元化，精進採後處理技術及設備，減少農產品耗損，提升品質與運銷效率；建立全國農產品冷鏈體系，發揮調節供貨功能；鏈結食安、加工技術及場區輔導，提升生產到初級加工技能，協助農民農產品初級加工打樣，優化農產品冷鏈保鮮及貯運技術，提升國產特色農產加工品價值。
- (8) 加強農產品國際行銷，鞏固深化既有市場並開拓新興市場；發展以市場為導向之農產品外銷產業，輔導農企業建立多元行銷通路，增加農民收益。積極參與國際經貿組織談判，加強多邊及雙邊農業諮商，突破關稅及非關稅貿易障礙，爭取我農產品進入國際市場。推展農業新南向政策，深化農業雙邊合作，強化我國與新南向政策國家經貿及投資，促進出口市場多元化。
- (9) 整合農村區域資源，加速農村社區產業活化；改善農村基礎建設、活化土地利用，打造農村再生宜居宜業友善環境；優化休閒農業旅遊主題特色與服務量能，行銷四季區域遊程，拓展國內外遊客市場。

(二)年度重要施政計畫

工作計畫名稱	重要計畫項目		實施內容
一、農業科技研究發展	一	農業科技管理及產業化	一、農業科技推動與計畫及成果管理。 二、人才培育與推動。 三、精準農業生技產業風險管理與評估。 四、產業跨域合作研發與產業化培育輔導。
	二	畜牧業科技研發	一、提升家畜禽育種、生產技術及品質。 二、精進飼料牧草之品質與檢測技術。 三、畜牧污染防治及廢棄資源再利用。 四、動物福祉提升與生醫用畜禽生產技術及品質改進。 五、動物保健產業及安全防護科技創新開發。 六、強化醫材產業價值鏈 CRO 服務能量。 七、建構生醫產業動物替代體系及開發關鍵技術。
	三	食品科技研發	一、農產食品應用增值、驗證管理技術及產業知識平臺服務。 二、農業及食品微生物種原庫增值及產業化運用。
	四	國際農業合作	一、國際農業科技技術交流與能力建構。 二、推動與國際農業組織科技研究合作與雙邊合作。
	五	農業政策與農民輔導	一、強化政策分析與決策支援之研究。 二、促進產業經營與行銷策略之研究。 三、拓展農業多元價值之研究。 四、健全農業推廣體系之研究。
	六	農業電子化	一、推動農業數位協作。 二、GIS 大數據分析。

工作計畫名稱	重要計畫項目		實施內容
	七	跨領域整合型科技研發	一、農業資源循環產業化推動與加值化應用。 二、建構因應氣候變遷之韌性農業體系研究。 三、建構高值化農產素材開發與產業鏈結服務。 四、農產品冷鏈保鮮產銷價值鏈核心技術優化。 五、農業科技研發成果產業體系擴散應用創新模式。
	八	推動智慧農業與數位轉型	一、智慧農業專案推動、人才培訓與產業策進。 二、智慧農業領航產業與整合性技術研發與應用。 三、智慧農業共通與整合性技術研發應用。 四、雲世代產業數位轉型-農漁產銷與農機創新營運。
二、農業管理	一	畜牧廢棄物管理及資源化推動計畫	一、強化畜牧場廢棄物妥善處理之行政管理效能。 二、提升畜牧場自場資源化處理量能與效能。 三、建構區域性資源化處理模式。 四、拓展畜牧廢棄物多元化再利用。
	二	推動友善動物保護計畫	一、強化零撲殺政策配套措施。 二、建構多元專業創之動保行政體系。 三、紮根國人與專業從業人員動物福利知能。
	三	加強 CAS 台灣優良農產品驗證管理	一、辦理市售產品 CAS 標章標示查核及產品抽樣檢驗。 二、辦理 CAS 產品生產廠追蹤查驗及聯合稽查。 三、辦理 CAS 驗證資訊管理及資料公告。 四、辦理 CAS 產品宣導及推廣。

工作計畫名稱	重要計畫項目		實施內容
	四	推動優良農地整合加值利用計畫	依循國土計畫之農產業空間佈建及發展策略，掌握各縣市大面積且坵塊完整集中之農業生產地區，並以適地適作原則，營造為農地加值利用之安全生產區域，同時做為人、地、水、產業等施政資源整合平臺，兼顧維護優良農地資源與農業永續發展。
	五	兩岸農業經濟、政策及制度計畫	一、辦理兩岸農業經濟、政策、農產品貿易、法規制度或人才等資訊蒐集、研究或分析；掌握其發展現況、未來走勢及其對臺農業政策。 二、因應中國大陸涉臺之農業措施，研擬相關政策建議，維持兩岸農業正常與穩定發展。
	六	新農業創新產業聚落提升	一、推動產學媒合及科專補助計畫，促成農企業投入研究發展，開發農業科技產品或技術。 二、辦理農企業所需人才訓練課程，輔導產業聚落從業人員提升實務及專業技能。 三、提升進出口通關及防檢疫所需軟硬體設施，以便捷服務機能，強化農企業外銷出口。 四、邀集產業聚落農企業，以主題館模式參與國內外產業商展及活動，拓展國際市場。
三、農業發展	一	改善政府動物管制收容設施計畫	一、改善 21 縣（市）之公立動物收容設施，辦理新建或原地改建，使動物收容處所建築現代化、功能多樣化。 二、購置犬隻載運與認領養推廣車及寵物晶片掃描器，供動物管制單位運用。
	二	擴大國家航空影像服務暨農業生態時空資訊多元應用	發展農業國土大數據，應用 GIS 大數據運算分析技術，產製農業核心圖資。



工作計畫名稱	重要計畫項目		實施內容
	三	桃園農業物流園區建設計畫	建構桃園農業物流園區成為觀賞水族、花卉、蔬果、植物工廠、種子種苗、冷藏冷凍農畜產及食品類、農業加值等產業國際轉運、包裝、重整、理貨、加工之冷鏈物流專區，並導入保稅、檢疫、檢驗、通關一條龍便捷進出口通關服務。
四、社會保險業務	一	農民保險業務	一、精進農民健康保險制度，協助實際從事農業工作農民參加農民健康保險。 二、賡續辦理農民健康保險被保險人資格清查作業。
	二	農民職業災害保險	一、推動農民職業災害保險業務。 二、建構農民職業災害基礎資料。 三、建立農民職域衛生安全相關教育體系及措施。 四、健全實際從事農業工作者之職業安全及經濟補償制度。
五、農民福利業務	一	發放老年農民福利津貼	一、辦理老年農民福利津貼申領及核發業務之策劃、監督、宣導、聯繫等工作。 二、委託勞動部勞工保險局，辦理老年農民福利津貼核發業務。
	二	老年農民喪葬慰問金業務	辦理老年農民喪葬慰問金核發業務。
	三	農民退休儲金	一、辦理農民退休儲金之申請、資格審查、提繳、核發及監理業務。 二、委託勞動部勞工保險局辦理農民退休儲金收支、保管業務。 三、委託勞動部勞動基金運用局辦理農民退休基金之運用、經營及管理業務。
六、農業特別收入基金	一	農業天然災害救助	一、辦理農業天然災害現金救助或補助。 二、推動農業天然災害低利貸款，提供利息差額補貼。 三、於汛期前後辦理災害救助說明會及檢討會，提升勘查人員農業災害專業災損鑑定知識及救助時效，並檢討計畫成效。

工作計畫名稱	重要計畫項目		實施內容
	二	農業貸款利息差額補貼計畫	<p>一、配合政府農業政策，推動多種農、林、漁、牧專案貸款，支應農漁民營農所需低利資金，增進農業發展及農漁業者福利。</p> <p>二、另加強推動農業節能減碳貸款、青年從農創業貸款、農民組織與農企業產銷經營及研發創新貸款之業務，促進綠色農業科技發展、扶植青年農民及加速農業創新轉型。</p>
	三	調整漁業產業結構強化管理機制計畫	<p>一、辦理水產品產地消活動及食魚教育。</p> <p>二、推廣國產水產品及契約性生產。</p> <p>三、建構海洋漁獲衛生安全機制，提升漁獲衛生安全。</p> <p>四、辦理未上市養殖水產品用藥輔導及監測，輔導業者建構以目標市場為導向之產業價值鏈。</p> <p>五、輔導外銷型水產品符合進口國要求之衛生規範，並發展具內銷潛力之重點養殖產業，提升養殖技術並加強養殖場登錄及管理。</p> <p>六、輔導我國沿近海等捕撈漁業符合國際規範。</p>
	四	養豬產業躍升加值發展計畫	<p>一、推動多元育種策略，建立前瞻性種豬選拔指數，整合人工授精站，優化種原供應體系。</p> <p>二、擴大運用精準數據管理，提升生產效率，加強推動自動智能省工設施(備)。</p> <p>三、養豬場生物安全分級輔導，推廣批次或異地分齡生產模式，加強契養體系整齊度。</p> <p>四、強化動物飼料安全，提升飼料品質，建構自配戶自主管理及監督機制。</p> <p>五、客製化輔導養豬場節水減廢，提升廢水處理效能，整合跨域量能，擴大推動糞尿水資源化再利用。</p> <p>六、穩定國內毛豬產銷供應，輔導肉品市場設施改善，精進國產豬肉</p>

工作計畫名稱	重要計畫項目		實施內容
			<p>溯源管理，強化產銷履歷驗證，做好市場區隔。</p> <p>七、推動國產肉品供應升級，優化學校午餐溯源豬肉供需管理，為校園食材溯源及品質衛生安全把關。</p> <p>八、整備豬肉外銷產業鏈，建構臺灣豬肉及種原出口體系，優化產品創新加值，積極開拓外銷契機。</p>
	五	精進家畜保險業務計畫	<p>一、辦理家畜保險保險費補助、核保、理賠。</p> <p>二、辦理宣導講習、教育訓練業務。</p> <p>三、辦理出險核認。</p> <p>四、辦理直轄市、縣(市)輔導查核。</p> <p>五、辦理家畜保險資訊管理系統增建及相關規定之修正。</p>
	六	拓展農產品國際市場	<p>一、拓展農產品海外通路，加強國際行銷宣傳，爭取國際商機。</p> <p>二、強化臺灣農產品國際品牌形象，提高國際能見度及競爭力發展外銷型農產業。</p>

### 三、以前年度計畫實施成果概述

#### (一)前（108）年度計畫實施成果概述

工作計畫	實施概況	實施成果
一、農業科技研究發展	<p>一、農業科技管理產業化</p> <p>(一)農業科技推動與計畫及成果管理。</p> <p>(二)產業跨域合作研發與產業化培育輔導。</p> <p>(三)農業生技研發管理與運用體系建構。</p> <p>(四)產學研加速鏈結價值鏈創新農業。</p>	<p>一、完成國際農業科技前瞻技術與發展趨勢之掃描摘譯 228 篇，發行農業趨勢獨享電子報累計 12 篇；完成農業科技研究成果智慧財產權申請與布局策略、技術評價、契約法務及產業分析等相關諮詢服務共 152 案。</p> <p>二、完成辦理 90-107 年農業科研成果技轉效益調查分析結果顯示，技轉促進業者帶動衍生投資金額 16.94 億元，成功商品化比例 63 %，開發商品 622 項，建立技術 141 項。</p> <p>三、完成國際化跨域整合輔導 9 家廠商，營業額增加約 8,050 萬元、促進投資 1 億 150 萬元；2019 科技農企業菁創獎，選拔「創新研發類」及「科技應用類」各 5 家獲獎廠商，培育農業跨領域經營管理人才 50 名及農企業領袖人才 25 名。</p> <p>四、2019 臺灣創新技術博覽會，展示 37 項創新技術及辦理 1 對 1 商談會共 35 場次。</p> <p>五、派駐 4 名經理人至各育成中心駐點提供諮詢服務，新進駐 18 家廠商，舉辦聯合畢業發表會 1 場，簽訂技轉、產學與委託試驗 15 件，促成投增資 4,061 萬元，輔導申請政府補助資源 10 件，促進就業 93 人。</p> <p>六、2019 亞太展「臺灣農業技術形象館」，邀集 30 家農企業參展，新南向國家廠商洽談達 310 家次，增加產值約 2,690 萬元。</p> <p>七、建立臺灣水鹿鹿茸連續式多重萃取技術，開發加壓注入式糞肥施灌機械，協助產學合作廠商辦理國內外推廣展售活動；促成園區企業投入循環農業及農業科技等 30 件技轉，提升園區企業技術競爭力。</p> <p>八、強化蒐集國際新興基因科技資訊，規劃基改農產品運輸體系管制點分析及檢測流程，建立產品追蹤分析技術，並透過進口抽檢及終端產品檢測，提供主管機關基礎資料作為安全監測使用，以維護我國優質農產品形象。</p> <p>九、推動疫苗公司 Spin-in 檢測部門及輔導動物疫苗衍生新事業與成立動物疫苗相關衍生公司；完成研發自動化天敵生產設備，具</p>

工作計畫	實施概況	實施成果
		<p>批次量產 20 萬顆卵。</p> <p>十、運作新農業具競爭力之價創項目，輔導 4 價創團隊朝階段性目標推動，共評選 27 人次進入團隊培育。</p>
	<p>二、畜牧業科技研發</p> <p>(一)提升家畜及家禽之育種、生產技術及品質。</p> <p>(二)精進飼料牧草之品質與檢測技術。</p> <p>(三)畜牧污染防治及廢棄資源再利用。</p> <p>(四)動物福祉提升與生醫用畜禽生產改進。</p>	<p>一、完成運輸、隔離與免疫對公豬精液品質之影響及分析，改進本土肉豬屠體之品質評級系統。</p> <p>二、完成利基型草種栽培二期作種植、半乾青貯貯存與破損改善試驗、青貯調製及利用試驗。</p> <p>三、完成高床水簾密閉豬舍臭味濃度及節水減廢效益評估、養豬廢水施灌於青割玉米填土壤及植體分析、不同型式肉豬舍能源使用情形之差異比較，及探討沉降時間對污泥濃縮效果影響。</p> <p>四、完成小型種豬及李宋豬豬隻血清及口腔拭子採樣及檢測，持續進行 SPF 豬隻生產及第 4 季疾病監控。</p> <p>五、建置中大型試驗 SPF 實驗動物供應平臺，以剖腹產方式建立 36 頭 SPF 一般豬與小型豬初代繁殖群。</p> <p>六、建置醫療器材動物安全性試驗平臺依循醫療器材生物相容性試驗(ISO 10993)、動物醫材原料採樣平臺依循 ISO22442/13485 規範。</p> <p>七、完成小鼠 GnRH 疫苗之評估及不同階段犬隻經 GnRH 疫苗處理後之節育評估。</p>
	<p>三、食品科技研發</p> <p>(一)農產食品產業化技術及優良農產品驗證相關技術之開發及應用。</p> <p>(二)研析農食產業發展及消費需求資訊。</p> <p>(三)國產特色農產保健產品及大宗農漁畜產品多元化加工技術與產品之開發。</p> <p>(四)農業及食品微生物種原多樣性拓展及多元加值利用。</p>	<p>一、完成天然食材取代磷酸鹽之乳化型雞肉香腸與雞肉漢堡排產品、多樣化蛋白產品、可加熱鮮乳凝膠產品等創新產品。</p> <p>二、完成次世代定序技術應用於分析豬肉原料微生物菌叢分布評估；應用 GC-IMS 建立生鮮雞肉揮發性成分指紋圖譜資料庫，完成雞肉新鮮度預測模型。</p> <p>三、維護更新食品產業知識庫資料，108 年瀏覽人數達 80,482 人次，完成食品工業簡介及 2019 年食品消費調查統計年鑑之編製、食品消費及產業課題研析 21 篇及市場動態觀測文稿 467 則等，提供多面向資訊供食品科技研發與產業界運用，引導科技創新與產業發展。</p> <p>四、完成紅棗、苦瓜、茴香、胡麻及原住民特色食材如假酸漿葉、樹豆等農特產品之保</p>



工作計畫	實施概況	實施成果
		<p>健機能成分及其活性之探討，及完成米穀粉、雜糧作物、茶、鱸魚、吳郭魚、蛋品、羊奶及肉品等大宗農漁畜產品原料之加工技術及多元化加工產品開發，提高國產農特產品之附加價值及應用性。</p> <p>五、持續農業種原庫與資訊系統之維運及服務，對外提供計 193 株菌種，服務 148 廠家次；擴增 80 株菇菌、蟲生真菌及木黴菌等農業潛力微生物新資源及其生物條碼資料；完成免疫調節之食藥用菇菌評估及乳清發酵風味產品之開發等，運用多元化微生物資源，加值農業生技產業。</p>
	<p>四、國際農業合作</p> <p>(一)加強動植物防疫檢疫、動植物產業與環境。</p> <p>(二)培育國際農業科技政策及人才。</p> <p>(三)加強與國際組織進行農業科技合作。</p>	<p>一、辦理景觀特徵與生態環境之交互關係、農法與農田水體及微氣候對生態環境之影響調查、農業生態指標物種之建立、農村地景生態系統文化服務評估及國際生態農業政策與策略分析，於 2019 日本生態年會、動物行為暨生態研討會、水田及水環境國際研討會等發表相關成果，提升我國於生態農業之國際能見度。</p> <p>二、執行培育農業高科技人才 8 項計畫，分別薦送 13 位專家學者赴德、荷、英、日、美等國等研習農林漁畜等相關主題，建立國際間交流管道。</p> <p>三、透過亞太糧食肥料技術中心及亞蔬-世界蔬菜中心等國際組織，建立跨國合作團隊，加強我農業及國際化人才培訓，增進我國農政與研究人員之國際觀。</p> <p>四、辦理 2019 年 APEC「降低糧食損失與浪費，以因應 APEC 區域糧食安全及氣候變遷」國際研討會，向 APEC 提出糧食安全相關建議，並獲列入「第五屆 APEC 糧食安全部長會議部長宣言」。</p> <p>五、進行動物保護管理制度與動物測試替代技術之國際交流，邀請英國動物防止虐待動物協會專家來臺，辦理 IACUC 外部委員研討會 2 場次共 148 名學員，辦理動物替代技術國際研討會共 243 人報名參加。</p>
	<p>五、農業政策與農民輔導</p> <p>(一)強化農業政策分析與產業發展之研究。</p> <p>(二)建構現代化農產行銷體系與制度之研究。</p>	<p>一、完成重大政策推動效益評估、我國申請加入 CPTPP 農業部門因應策略之研究、農業新世代工作者培育之專業證照制度探討、促進家禽產業(以白肉雞為例)清淨場域化策略等議題研析，提供 40 項政策建議、研</p>

工作計畫	實施概況	實施成果
	<p>(三)提升農業人力、推廣及創新服務之研究。</p> <p>(四)樂活農村旅遊研究。</p>	<p>究報告 46 篇及蒐集主要國家農業政策、法規、經濟發展趨勢文獻計 20 篇。</p> <p>二、完成探討國內救旱方案與調適策略、檢討我國農業抗旱制度的限制與問題及分析國際案例，以茶園為對象進行農業抗旱措施之效益評估，提出抗旱應變及調適作為。</p> <p>三、完成農業保險法相關子法草案之研擬，以健全農業保險制度及完備相關執行規範。</p> <p>四、辦理重大農業政策研討會或座談會 3 場、國土計畫各類農業發展地區施政資源投入模式之座談會 2 場；辦理農業及統計資訊應用研討會及講習會 7 場，完成 3 篇農業國際相關文獻蒐整與翻譯，開發 1 篇農業統計數位課程教材。</p> <p>五、完成農業普查資料主力農家母體結構變遷比較，蒐整美國農場分類標準及實務門檻調整最新發展文獻，建議主力農家門檻調整參考指標。</p> <p>六、完成遴選示範營運商 1 家次，新增產銷經營業者 52 家，辦理行銷交流活動計 6 場次，產銷履歷分眾整合平臺交易金額達 1,500 萬元。</p> <p>七、完成創新農業推廣體系及策略之研究，包含日本與我國有關地方創生政策與獎勵從農之兩國政策分析與比對研析。</p> <p>八、完成農民學院課程訓練成效評估與從農風險分析，青農經營管理輔導成效與從農風險分析，學校支援型食農教育培訓課程訓練成效分析等共同研究。</p> <p>九、完成食農教育人力培育與認定機制，建立我國食農教育政策評估架構。</p> <p>十、辦理休閒農業區發展、資源盤點與業者群聚效益之研究，提供臺南市光榮休閒農業區、高雄市美濃休閒農業區及屏東縣新豐休閒農業區未來發展建議。</p>
	<p>六、農業電子化</p> <p>(一)強化農業數位多元服務。</p> <p>(二)「小農新幹線」地產地消智慧科技整合運用。</p> <p>(三)盤點農地的質與量，規劃農業生產資源與調整利用。</p>	<p>一、推廣「農務 e 把抓」服務，提供農友簡便有效率的資訊化工具，加強農務管理效率，累計導入 7,603 家農場，使用人數 9,500 餘人，管理耕地面積約 35,248 公頃；建構「豬場 e 把抓」服務，提供豬隻飼養管理、即時工作紀錄與異常提醒等資訊化服務功能，累計導入 207 場養豬場使用。</p> <p>二、持續擴增農業影音專業資料庫資料，應用</p>

工作計畫	實施概況	實施成果
		<p>全高畫質數位影音技術，新製作施政行銷宣導系列影音及持續辦理農業影音數位內容蒐集與典藏。108 年度 Youtube 本會頻道平臺，已有 3 萬名會員訂閱，瀏覽量逾 1,300 萬次。</p> <p>三、蒐集國外農業領域之資訊趨勢及新知，包含智慧感測設備、物聯網技術、大數據分析等人工智慧於農業發展應用，彙編發行「農業資通訊應用電子報」，辦理工作坊與研討座談會，作為我國農業資訊發展基盤參考；盤點本會農業資通訊應用成果，於 2019 亞太農業資訊技術聯盟研討會發表，展現我國農業資通訊應用發展實力，提升臺灣國際能見度。</p> <p>四、完成狗鼻紋切割階段程式撰寫、狗步態特徵提取程式模擬，在不遮蔽的情況下達到 85%辨識準確度；完成 2 萬張以上寵物照片臉部特徵值標定、Faster R-CNN 訓練寵物臉與其特徵、寵物辨識系統介接(寵物登記系統)說明書。</p> <p>五、新增 11 處農產品直販專區及 160 位農友參與專區供貨，累計設置專區達 67 處，輔導農民達 400 位，增加農民收益並帶動商機產值達 2 億 4 千萬元；辦理農產直銷專區多元行銷推動活動(包括專區露出、活動媒體廣宣、說明會、成果展示活動)等，總計觸及帶動參與消費者體驗超過 627,482 人次以上。</p> <p>六、開發「活豬及屠體運輸車輛軌跡查核管理系統」，支援中央與地方政府非洲豬瘟防疫協同作戰任務；發展地籍定位、行動作物現地調查 APP 及歷史影像調閱服務等農業 GIS 共用工具庫，透過農業 GIS 地籍圖供應系統發布農業機關共同應用。</p> <p>七、建立本會 UAV 協作作業架構，108 年度開設基礎飛行班 5 梯次 201 人參訓、進階操作班 6 梯次 61 人參訓，厚植 UAV 技術於農業領域應用能量。</p> <p>八、建置農耕類及福利類等農業生產登記與調查資料之農業整合數據資料庫，完成 107 年主力農家所得與農業勞動力調查受查戶公務資料總歸戶，繪製 107 年稻米生產分布圖 10 幅，擴充重要農產品每日價量資訊</p>

工作計畫	實施概況	實施成果
		平臺功能介接進出口價量資料。
	<p>七、跨領域整合型科技研發</p> <p>(一)安全機能性產品產業價值鏈之優化整合與加值推動。</p> <p>(二)因應食安五環建構校園午餐之農安監控及供應體系－健全科技支援體系。</p> <p>(三)農業資源循環產業創新。</p> <p>(四)建立農業生產資源及生態環境友善管理新模式。</p> <p>(五)農林氣象災害風險指標建置及災害調適策略之研究。</p>	<p>一、建立以二氧化碳超臨界萃取技術萃取黃芩中具有美白功效的機能性成分，完成毛囊乳突細胞活性分析測試方法，建立測試初代人類黑色素細胞培養技術與 B16F10 小鼠黑色素瘤模式比較。</p> <p>二、完成靈芝複合多醣、米糠酒粹物、茯苓酒粹物、白藜蘆醇處理斑馬魚胚胎，試驗有效抑制黑色素生成濃度及降低酪胺酸酶活性的效果。</p> <p>三、參展「日本保健原料展 Hi Japan」，協助 11 項機能性原料研發成果及 6 家機能性原料國內業者以「臺灣館」之形象展出；舉辦 CoA 規格指引推動座談會 2 場，農產作物原料分析證明書(CoA)規格指引推動座談會 1 場，以及保健食品機能性原料規格建立暨查驗檢驗論壇 1 場。</p> <p>四、建立生鮮畜禽食材合理冷凍保存期限，持續完成豬肉、雞肉冷凍保存以及雞肉冷藏轉冷凍保存期間之品質分析評估。</p> <p>五、完成校園午餐禽畜食材共 101 件生食樣品重金屬鉛、鎘、汞、砷檢驗及抽驗 23 件進行農藥殘留檢驗，檢驗結果皆符合衛生標準，並透過台灣膳食暴露評估模型(TDEEM)分析風險，作為強化監控管理參考與依據。</p> <p>六、盤點循環相關法規 86 項及針對黑水虻與集運中心等 2 項事業項目進行缺口分析；訪談 30 家業者產業發展現況，完成 3 家業者商業模式分析；辦理技術交流與媒合會，取得 5 家業者技術需求並進行後續媒合作業。</p> <p>七、開發禽畜糞生產緩釋放型磷肥技術、養豬場臥置式厭氧廢水處理池保溫系統、畜牧場沼氣利用效能化及沼液沼渣多元化利用技術各 1 式，產出國內、外期刊論文 5 篇、研討會論文 12 篇、專利申請 1 件。</p> <p>八、邀集萬家香醬園、桂淳、活那凌、甲宸、台灣農畜產及峰漁等 6 家農企業共同參與泰國曼谷舉辦「FI ASIA 2019 亞洲機能性食品原料展」，展出農林漁牧循環農業技術及產品。</p>

工作計畫	實施概況	實施成果
		<p>九、完成擴大農業生產環境安全保護雲之應用與推廣，整合農業生產環境安全監控及管制機制；完成 8 場次高污染潛勢圳路之服務案例，提供污染點位與可疑污染源調查成果報告，規劃與建置移動式水質自動監測站。</p> <p>十、農業氣象觀測網建置 66 個重要作物生產區之精緻化氣象預報系統，與國家災害防救科技中心共同建置「農業災害情資網」，即時掌握最新災害資訊及警戒區域，並進行農業應變協作平臺先期建置；完成 19 項重要經濟果樹栽培曆新增或修訂，編撰「農業氣象觀測手冊」。</p>
	<p>八、推動農業生物經濟與智慧科技農業</p> <p>(一)智慧農業計畫。</p> <p>(二)推動農業生物經濟產業國際化與永續發展計畫。</p> <p>(三)農業環境感測融合、人工智慧 (AI) 暨農業機械整合支援系統技術發展計畫。</p>	<p>一、完成建置共通性雲端戰情室系統、智慧生物感測共通平臺技術、畜禽場應用智慧技術提升經營效能之研究、設施蘆筍作物栽培監測系統與智能生產決策系統之研發、高光譜即時農產品品質監控平臺技術、穿戴式采收和搬運智慧人機輔具，及應用物聯網技術之果園監測與預警系統之研發；獲得專利 4 件、期刊論文 3 篇、研討會論文 28 篇、技術及研究報告 11 篇，培育專業人才共計 59 人，跨領域、機構之研究團隊共計 10 個，建置 11 項示範場域，促成技術移轉 2 件、廠商研發投資 1 案。</p> <p>二、完成土雞契養主與契養戶家禽養殖分析模組之建立，開發可於禽舍內監測環境之擾雞機器人、適用種禽飼養管理之個體秤重系統及以機器學習建立之智慧化種雞篩選模型，建立蛋品產銷資訊結合之智慧生產排程與製造執行系統。</p> <p>三、完成 5 種產業職能基準課程、領航產業智農培育基礎培訓課程累計 38 場次；國際標準竿案例研討及應用研習共計培訓 34 人次，協助 15 組團隊參與創新提案。</p> <p>四、建立豬隻 3D 影像體型標準化影像檢測技術與建置資料庫、手寫辨識與轉換測試及估算腳蹄承壓；完成光觸媒降解與活性測試、抑菌及 SPF 豬場試驗，建置佐劑培訓中心、開發新型多醣體佐劑及建立佐劑體內外檢測平臺；完成國內 100~350kg 肉牛最佳飼養模式。</p> <p>五、完成含有鯖魚頭磷脂質微脂體之調理軟袋</p>



工作計畫	實施概況	實施成果
		<p>飲品雛形 1 項，分析馬祖裙帶菜乙醇萃取物及水萃物對抗大腸癌以及糖尿病的細胞實驗論證，完成保濕精華液與眼霜 2 項雛形產品開發，建立臺灣鯛基因體資料庫與分析介面 1 套，技轉「菱角殼抗發炎萃取物之萃取技術」。</p> <p>六、開發以花蓮深層水源區建立蓋刺魚種原庫量產模式，確立中白荷包魚及紅天線鰕虎量產模式，完成溫帶性大型海馬種類於深層水蓄養環境實際飼養繁殖與評估，完成長香螺幼苗實驗室試養與野外養殖試驗。</p> <p>七、完成標竿企業國際化營運模式分析報告及國際調研 2 式，發佈產業動態商情資訊達 156 則；完成 8 案技術價值鏈、5 案事業價值鏈、4 案技術評核表，提供專業媒合與促案服務；「菇類副產物案」衍生新事業部，預計投資額達 8,200 萬元。</p> <p>八、完成農業育成科研成果暨產學媒合發表會，洽談技術合作 9 項、促成 2 家業者有意進駐育成；舉辦微生物發酵量產培訓，取得 OECD GLP 之物理化學類別；邀請 11 家農企業參加第十屆亞洲國際集約化畜牧展覽會，簽訂海外代理 5 家。</p> <p>九、開發紅外線熱影像雛型機、光譜影像分析核心軟體雛型，完成七股文蛤池水體惡化初級預警模型，建立畜舍內溫度、濕度與氨氣濃度即時監測及降溫設備；建置農藥微型光學快篩模組雛型機及達滅芬等 6 種農藥之光譜檢測資料，完成草莓炭疽病核酸檢測技術開發、快篩檢驗試紙及快篩試紙試量產。</p> <p>十、完成媒合跨域合作開發省工、省力農機 2 案，完成可同步進行 8 行式菜苗移植作業之雛型機構，調查植茶機之種植性能及敷蓋機平地作業能力，輔導豆農運用超跑選別分級機處理大豆 69.3 公噸；完成農工合作學術/技術等交流活動共 3 場次，完成土壤與茶葉植體磷與鉀速測驗證及不同程度發酵茶之成分分析。</p>
二、農業管理	<p>一、推動畜牧場永續資源管理及再利用</p> <p>(一)推動畜牧場永續資源服務體系。</p>	<p>一、輔導畜牧場與農民或產業團體共同申請再利用許可 13 案，辦理再利用許可申請案之審查 43 案，及追蹤畜牧糞尿水施灌農作情形 101 案，彙整施灌紀錄 65 案，完成許可</p>

工作計畫	實施概況	實施成果
	(二)強化畜牧場污泥清理及再利用。 (三)提升畜牧場排放水質及改善生產環境。 (四)減少畜牧廢水排放量因應水污染防治費徵收衝擊。 (五)加強畜牧場節能減碳。 (六)強化畜牧場斃死畜禽管理。	監測結果分析與管理建議 25 案。 二、協助畜牧場改善三段式廢水處理，補助畜牧場購置污泥脫水機 11 場、抽污泥馬達 36 場，辦理植種污泥使用示範宣導會 3 場。 三、輔導畜牧場廢水處理設施體檢及操作輔導 351 場次，協助受輔導畜牧場 2 次放流水水質檢測。 四、補助畜牧場與農民共同申請畜牧糞尿水個案再利用施灌農作 24 案，補助畜牧糞尿水個案再利用許可監測及分析 23 場，補助畜牧場設置二次固液分離機 38 場、廢水處理曝氣機 11 場。 五、示範補助畜牧場風扇系統加裝馬達變頻器 64 場、省電照明設備 48 場，成立畜牧場省電服務專家輔導團隊，辦理諮詢輔導 20 場次及宣導講習會 1 場，辦理工業節能設備應用於畜牧場之裝設效益評估 4 場次。 六、完成畜牧場死廢畜禽妥善處理教育宣導會計 23 場，補助畜牧場設置生物處理機 6 臺、產業團體汰換集運車 2 輛，完成畜牧場死廢畜禽處理方式、紀錄查核 11,161 場。
	二、加強 CAS 台灣優良農產品驗證管理 (一)辦理市售產品 CAS 標章標示查核及 CAS 產品抽樣檢驗。 (二)辦理 CAS 產品生產廠追蹤查驗及工廠產品抽驗。 (三)配合農產品標章整合規劃，辦理相關整合宣導。	一、執行 CAS 標章標示稽查計 68 場次，檢查產品標示 1,028 件，不符合規定計 4 件，已依法裁處；針對 CAS 產品抽樣檢驗品質、衛生與安全項目，計抽驗 208 件，均符合衛生安全法規。 二、驗證機構辦理肉品、冷凍食品等 16 項驗證項目之 CAS 產品生產廠追蹤查驗計 501 場次；抽樣檢驗工廠及市售 CAS 產品計 2,003 件，整體 CAS 產品檢驗品質、衛生安全之合格率達 99.6%。 三、辦理 CAS 各式宣導推廣，包括完成通路業者拜會活動 2 次、CAS 宣導活動 2 場次、網路行銷活動及校園宣導講堂 7 場次。
	三、強化家畜產業鏈及生產力計畫 (一)優化種原供應體系。 (二)強化產銷資訊研判及精準化管理。 (三)強化國產畜產品行銷及品牌形象。 (四)導入物聯網應用及巨量	一、推動「優質化種原供應體系」，確保家畜種源穩定，供應優質及健康之種畜及精液來源。 二、推動「畜牧智能化或自動化生產體系」，導入先進省工設備，以符合節省人力需求及提升生產效率之目標。 三、形塑「國產優良畜產品形象」，建立國產畜產品品牌及生產追溯制度。

工作計畫	實施概況	實施成果
	資料分析。	四、建構畜產管理系統，運用大數據資訊，以因應貿易談判及供作產業生產調節參考。
	<p>四、兩岸農業經濟、政策及制度交流計畫</p> <p>(一)研究對兩岸農業投資、產業布局及合作模式之影響，以及產生之競合關係，並提出相關因應策略。</p> <p>(二)為掌握中國大陸農業政策、制度等動態，持續蒐集與分析相關資料。</p>	<p>一、完成「中國大陸國務院『農政部門』組織改造後業務分工及其涉臺農業政策之分析」計畫，就中國農政部門組織改造變動情形提供最新資訊及整理業務對應窗口，並提出相關建議，供本會所屬機關與業務單位參考。</p> <p>二、蒐集「臺灣農民創業園」、「政策性採購」及「對臺措施」等重大議題最新發展資訊與分析。</p>
	<p>五、農業新南向旗艦計畫「區域農業發展」</p> <p>(一)辦理海內外綜合農業示範區合作計畫會談、新南向農業發展工作坊及研討會。</p> <p>(二)推動雙邊農業技術與人才教育訓練交流。</p> <p>(三)促進經貿投資合作創新計畫。</p> <p>(四)輔導組團參加新南向國家臺商會訪談。</p>	<p>一、赴印尼辦理農業示範區工作坊，與菲律賓簽署「臺菲合作在菲律賓碧瑤設置洋菇示範農場執行協定」，與越南簽署「水稻與果樹種苗繁殖生產示範中心合作協議」；辦理農業新南向成功經驗座談系列分享會，舉辦 2019 臺印尼新南向農漁牧業論壇。</p> <p>二、越南派遣 6 位學員來臺學習稻米種子純化及果樹栽培技術；與印尼簽署「印尼青農在臺實習計畫協議」，第 1 梯次共遴訓 53 名印尼青農；與越南獸醫研究所簽署共同防禦非洲豬瘟合作備忘錄；農業試驗所專家赴菲執行洋菇菌種接種技術指導及堆肥精進措施；菲國農業部動物產業局薦選學員來臺接受非洲豬瘟實驗室診斷與防疫相關訓練。</p> <p>三、與台糖公司共同組團赴印尼楠榜省進行糖廠投資考察，由農業科技研究院等赴印尼東爪哇考察農業暨瞭解臺商發展現況，研議雙方農、牧業投資合作計畫與互利發展；於馬來西亞新山舉辦「馬國臺灣農業機械暨資材展售會」，以創新服務設置首座海外農業推廣中心。</p> <p>四、舉辦臺商交流會暨參訪臺灣農業技術，共計 24 位臺商出席；辦理第 3 屆農業青年大使團，2 梯次計 30 位分別赴泰國及印度進行參訪，並與當地臺商進行交流與訪談；舉辦農業冷鏈經理人養成班，學員約 20 餘位東南亞國家臺商或臺籍主管等。</p>

工作計畫	實施概況	實施成果
	<p>六、新農業創新產業聚落提升</p> <p>(一)促成農企業投入研究發展，以開發農業科技產品或技術。</p> <p>(二)協助培育農企業從業人員提升實務及專業技能。</p> <p>(三)強化園區進出口服務機能，提升農企業外銷出口。</p> <p>(四)邀集產業聚落農企業參與國內外產業商展及活動，拓展國際市場。</p>	<p>一、促成園區企業投入循環農業及農業科技等 30 件技轉、研發或產學合作計畫，帶動超過 3,600 萬元之研發投入(含政府補助及企業自籌款)，有效縮短研發成本及產品開發時程。</p> <p>二、辦理認證或證照、國貿及行銷、公司經營、產業與技術等四大類共 16 門培育課程，總授課時數 179 小時，參與人次約 365 人次。</p> <p>三、辦理水生動物病例檢診服務、園區水族標準廠房安全疫病監測及協助觀賞水生動物輸出等工作，提升出口競爭力。</p> <p>四、邀集業者赴泰國參加 2019 亞洲機能性食品展，參加臺灣生技月展、臺灣觀賞魚博覽會、國際農業機械暨資材展等國內外商展，拓展市場商機。</p>
三、農業發展	<p>一、農業生物科技園區擴充完成淨、污水場擴建工程，以及 165.41 公頃腹地擴充開發工程，提供約 94 公頃素地，引進農企業進駐，擴大農業科技產業聚落規模。</p>	<p>一、污水場擴建工程於 108 年 10 月 23 日完工，並於 108 年底完成試運轉。</p> <p>二、淨水場擴建工程 2 座清水池於 108 年 9 月 30 日完工，擴充開發土建工程一、二、三標預定進度 70.21%，實際進度 72.83%。</p>
	<p>二、推動優良農地整合加值利用計畫</p> <p>從國土計畫上位之農產業空間佈建及發展策略，掌握各縣市大範圍之農業生產區域，輔導地方政府整體規劃潛在可供農業永續發展之生產區域，並協助建構先期作業規劃及資源整合利用相關機制，以利銜接國土計畫之農業發展地區劃設。</p>	<p>一、輔導 6 示範鄉(鎮、區)完成農產業空間佈建及發展策略，並依據佈建成果完成農業經營專區整體計畫構想書，共規劃 14 處潛在可供農業永續發展之生產區位。</p> <p>二、為銜接國土計畫之農業發展地區劃設，輔導成立 16 處、總面積約 4,726 公頃之農業經營專區；輔導 670 公頃通過產銷履歷及有機驗證，同時建立專區為人、地、水、產業資源之整合平臺。</p>
	<p>三、時空資訊雲落實智慧國土計畫</p> <p>(一)製作全國 GIS 地籍圖資。</p> <p>(二)擴大 GIS 技術於農業應用，包含建置大範圍農村社區 3D 立體圖臺及導入衛星影像 Data Cube 資料分析技術。</p>	<p>一、農業地籍圖檢核更新 5 版次以上，提供農業基礎圖資應用，介接服務 478 個單位；維運地理資訊倉儲中心，提供農業空間資訊主題圖資，服務 162 個單位。</p> <p>二、建構 3D 社區景觀影像溝通平臺，協助地方政府應用於農村社區發展規劃；完成彰化八堡圳灌溉渠道 42 公里流域正射影像地圖，強化農業用水規劃管理；辦理運用</p>

工作計畫	實施概況	實施成果
	(三)盤點農地數量及實際從事農業生產使用之區位與面積。	<p>多時期衛星影像判釋重要短期作物先期研究作業。</p> <p>三、開發農業及農地資源盤查資料彙集自動化功能，強化現地勘查系統協助地方政府蒐集盤查資料及統計資訊運算，加速盤查作業進行，俾利各界掌握農地利用資訊。</p> <p>四、因應全國國土計畫 107 年 4 月 30 日公告實施，提供直轄市、縣(市)政府農業及農地盤查資料，作為國土計畫農業發展地區劃設及農產業輔導策略擬訂之基礎。</p> <p>五、針對潛在可供農業使用之土地，進行生產環境條件區位分析；針對 1.4 萬公頃農地現況作為疑似工廠使用部分，提供經濟部土地清冊辦理全國違規工廠態樣清查作業；為維護整體農業生產環境安全，進行農產業群聚地區劃設作業，並提供養殖漁業生產區土地規劃利用之參考。</p>
	<p>四、改善政府動物管制收容設施</p> <p>(一)續辦基隆市、臺中市(后里園區)、嘉義縣、臺南市(六甲園區)、屏東縣、花蓮縣及澎湖縣計 7 縣市之動物收容所興(改)建工程。</p> <p>(二)協助各縣市政府續予改善動物收容處所醫療、照護設備及管制設備。</p>	<p>一、現有收容所原址改建工程，嘉義市、金門縣、新竹市、澎湖縣工程已完工；臺中市(南屯、后里)、花蓮縣、嘉義縣、基隆市工程發包施工中；新竹縣、屏東縣工程發包中。</p> <p>二、協助 15 縣市完成動物收容管制、醫療、照護及運輸設備採購。</p>
	五、大型(外銷)農產品物流中心計畫 輔導國際保鮮物流中心擴增建置香蕉、鳳梨冷藏催熟設備之儲存空間，提高運銷效率。	<p>一、辦理「農科園區客製化國際保鮮物流中心」客製化廠商招商作業，全日物流公司於 108 年 12 月 31 日繳交履約保證金及簽訂預租合約。</p> <p>二、辦理農科園區客製化國際保鮮物流中心第一期廠房新建工程基本設計審議。</p>
四、老年農民福利津貼	<p>一、發放老年農民福利津貼</p> <p>(一)辦理老年農民福利津貼申領及核發業務之策劃、監督、宣導與聯繫等。</p> <p>(二)委託勞工保險局，辦理老年農民福利津貼核發業務。</p>	<p>一、比對勞保、軍保、公保、社福、財稅及戶役政媒體資料，經審查合格者核發老年農民福利津貼；108 年新申請計 24,574 人，合格者 21,591 人，不合格者 2,983 人。</p> <p>二、符合老農津貼申領資格者，自受理之當月起，發放至其死亡當月止。108 年計發放老農津貼 515 億 3,838 萬元，累計受惠人數 620,912 人。</p> <p>三、自 102 年 6 月 28 日起，全面查核即將年滿</p>



工作計畫	實施概況	實施成果
		<p>65 歲之農民健康保險被保險人資格，符合資格者，始核發老農津貼，至 108 年退保者有 18,135 人，並持續清查中。</p> <p>四、委託勞動部勞工保險局辦理 3 場次老農津貼業務講習，使 287 家農會及 22 個直轄市、縣(市)政府業務人員瞭解津貼發放作業，俾利業務推動。</p>
五、社會保險業務	<p>一、農民保險業務</p> <p>(一)推動實際耕作者從事農業生產工作認定，輔導以約定方式使用他人農業用地之實耕者申請參加農民健康保險。</p> <p>(二)保障河川公地耕作農民參加農民健康保險權益。</p> <p>(三)確保養蜂農民參加農民健康保險權利。</p> <p>(四)保障配合政策釋出農地之老農續保權益。</p>	<p>一、農民健康保險截至 108 年 12 月底止，被保險人計有 108 萬 4,030 人，其中以實耕者身份加保者計 129 人，蜂農身份加保者計 110 人，持河川公地加保者計 166 人。</p> <p>二、農民健康保險截至 108 年 12 月底止，喪葬津貼核付計 2 萬 9,949 件、身心障礙給付核付計 1 萬 2,806 件、生育給付核付計 2,246 件，合計 4 萬 5,001 件，給付金額合計 73 億 9,915 萬 902 元。</p>
	<p>二、開辦農民職業災害保險</p> <p>(一)推動農民職業災害保險制度，增進農民職業安全及經濟補償。</p> <p>(二)精進農民職業災害保險制度，擴大農民職災害保險納保對象。</p> <p>(三)建構農民職域衛生安全教育機制及措施，提升農民職業安全意識。</p>	<p>一、農民職業災害保險截至 108 年 12 月底止，計有 23 萬 9,855 人投保，加保率達 22.13%。保險給付申請案計 3,465 件，已核付 2,445 件(2,391 件傷害給付，12 件身心障礙給付、42 件喪葬津貼)。</p> <p>二、108 年 8 月 5 日修正「農民職業災害保險試辦辦法」部分條文，擴大農民職業災害保險納保對象，將已領其他社會保險老年給付但實際從事農業工作者，納入試辦對象。</p>
六、農業特別收入基金	<p>一、農業天然災害救助</p> <p>(一)辦理農業天然災害現金救助或補助。</p> <p>(二)推動農業天然災害低利貸款，給予利息差額補貼。</p>	<p>108 年度因 1 月霪雨及低溫、2 至 3 月高溫、3 月鋒面、5 至 7 月豪雨、丹娜絲颱風、利奇馬颱風、白鹿颱風、米塔颱風、12 月強風、霪雨及低溫等造成農業天然災害，辦理現金救助及低利貸款等救助措施，救助金額 21.69 億元，受益戶數 71,481 戶。辦理低利貸款，計貸放 3.88 億元，299 戶農漁民受益。</p>
	<p>二、農業貸款利息差額補貼計畫</p> <p>(一)配合政府農業政策，推動多種農、林、漁、牧專案貸款，支應營農所需低利資金，增進農業發展及農漁業者福利。</p>	<p>一、108 年 11 月修訂專案農貸相關規定：</p> <p>(一)增訂或修正貸款對象，如：農民經營及產銷班貸款、休閒農場貸款等。</p> <p>(二)調高或修正貸款額度，如：輔導農糧業經營貸款、輔導漁業經營貸款、休閒農場貸款等。</p> <p>(三)青年從農創業貸款：增訂週轉金得循環動</p>

工作計畫	實施概況	實施成果
	<p>(二)另加強推動農業節能減碳貸款、青年從農創業貸款、農民組織及農企業產銷經營及研發創新貸款之業務，促進綠色農業科技發展、扶植青年農民及加速農業創新轉型。</p>	<p>用，額度最高 100 萬元，貸款期限最長 1 年；非循環動用週轉金貸款期限一律延長為 5 年。</p> <p>(四)輔導農糧業經營貸款：用途為改善或新建菇類栽培場，設置屋頂型綠能設施之貸款，年利率調降為 1.04%。</p> <p>(五)提升畜禽產業經營貸款：增訂提升家禽產業經營類及雞蛋友善生產系統類借款人應參加家禽禽流感保險規定。</p> <p>(六)擴大家庭農場經營規模協助農民購買耕地貸款：放寬家庭農場經營耕地面積計算範圍，納入借款人共同生活戶內之祖父母所有耕地。</p> <p>(七)延長養殖石斑魚、海鱸、海金鯧、購置乳(種)牛、乳(種)羊及種豬週轉金貸款期限為 5 年。</p> <p>(八)調降部分貸款利率及補貼基準。</p> <p>二、108 年底累計貸放 299 億元，受益農漁業者 42,731 戶。</p>
	<p>三、休閒農業加值發展</p> <p>(一)優化休閒農業旅遊場域服務量能、主題特色及人力素質，促進產業友善旅遊環境。</p> <p>(二)整合農業旅遊資源，開發四季農業主題遊程及多元分眾農遊商品，推動區域特色農產業旅遊。</p> <p>(三)運用整合行銷及網實通路，深耕並拓展國內外遊客市場，活化在地經濟。</p>	<p>一、輔導 91 處休閒農業區軟硬體環境改善 214 項、產業六級化項目 398 項、遊程資源整合與推廣行銷活動 197 場及人員培訓或標竿學習 350 場、綜審休閒農業區劃定(含範圍調整)申請共 9 案。</p> <p>二、預告修正「休閒農業輔導管理辦法」，調整休閒農業設施設置基準及增訂經營使用國有土地之權利金核計等條文；審查核發休閒農場許可登記證 26 家、換發休閒農場許可登記證 76 家、變更經營計畫書 87 家、停(復)業 10 家、同意籌設 58 家、廢止同意籌設 15 家及廢止許可證 7 家。</p> <p>三、完成人力職能、青農整合輔導、行政輔導人員培訓或論壇等共 19 場、686 人次參訓；成功媒合產學合作 109 位及就業 66 位，引進休閒農業生力軍。</p> <p>四、提供多元農業體驗旅遊服務，包含臺北竹子湖海芋季與繡球花季、花東農遊趣四季主題遊程、苗栗臺三線特色食農小旅行及攝影競賽、南投世界茶業博覽會、宜蘭綠色博覽會，及新社花海整合花毯節與中台灣農博活動；推動特色農業旅遊場域認證，計 71 家通過，並推介其中 14 家參加「脊梁山脈旅遊年」旅行業媒合活動 4 場，建立跨業合作。</p>

工作計畫	實施概況	實施成果
		<p>五、盤點十大農遊主題 605 個產業點，編印臺灣主題農遊摺頁(含電子版)；開發創新主題農遊-漁產、花卉、農村廚房料理遊程，辦理 4 場業者開發輔導說明會、2 場旅行業推介說明會；開發及銷售「小農職人體驗營-喫漁花親子遊程」16 條、農村廚房遊程 14 條、花漁主題限定團體微旅行 4 條、農旅好食主題(水果、茶香、時蔬、米香)之旅 35 條套票組、臺灣農場趴趴走自由行聯合套票 283 條路線。</p> <p>六、完成田媽媽稽核與評鑑 111 班、新班輔導 12 場、推廣行銷活動 3 場、分區聯繫與交流 4 場，以及料理創新開發、品牌行銷等培訓；遴選旅遊伴手計 41 項商品、編製「農遊好食跡 必買伴手」旅遊書；抽檢 111 件伴手產品、辦理伴手衛生安全暨行銷推廣訓練班 3 場。</p> <p>七、配合行政院擴大內需政策，推動擴大秋冬國民農業旅遊專案，超過 425 家旅宿業、360 家農業體驗特約場家及 77 家旅行社參與；參加 2019 台北國際旅展等 5 場國內旅遊及台灣美食展會，擴充臺灣休閒農業旅遊館電子商務平臺功能及銷售品項，與 27 條銷售通路合作辦理 34 場行銷活動，增加選購便利性。</p> <p>八、拓展新南向國家(如新、馬、菲、印尼、泰、越、汶萊等)、港澳、中國大陸、日、韓、俄及回教族群等遊客市場，參加國際旅遊展會 17 場、觀光推廣會或行銷活動 42 場次，辦理旅行業者或媒體踩線參訪團 18 場；辦理香港、馬來西亞及新加坡推廣活動 5 場，獲國外媒體報導 621 則、74 家國外旅行社將農遊點包裝納入 535 條行程販售。108 年吸引遊客前往農村休閒旅遊逾 2,780 萬人次，包含外國遊客 71.7 萬人次。</p>
	<p>四、新農民培育計畫</p> <p>(一)依據產業人才需求，規劃辦理系統性農民專業訓練課程；推動農業職涯探索，縮短學訓用落差；辦理農業公費專班，培育農業工作者。</p>	<p>一、辦理農業入門班 55 梯次、初階班 17 梯次、進階班 92 梯次、高階班 2 梯次，共 166 梯次訓練課程，計 4,768 人次參訓；設施蔬果、智慧環控菇類栽培及溫室花卉栽培生產育成基地，分別辦理設施蔬果、菇類及花卉班，共計培育 51 位。</p> <p>二、農民學院訓練體系納入電子商務及智慧農</p>

工作計畫	實施概況	實施成果
	<p>(二)規劃設置創新育成基地、農業創業示範專區加速新農民育成。</p> <p>(三)配合新南向政策，辦理鼓勵新南向國家學生來臺計畫，活絡農業人才交流。</p> <p>(四)辦理青年農民專案輔導，並建構青年農民在地輔導團隊，協助青年返鄉從農。</p> <p>(五)辦理實耕者從農工作認定作業，協助實耕者申請參加農民健康保險。</p>	<p>業，其中電子商務辦理 8 梯次結訓 175 人次，智慧農業辦理 13 梯次結訓 413 人次。</p> <p>三、建置農民學院網，提供全年無休且友善學習環境；推動農業職涯探索，提供 248 位大學生及 155 名僑生參加；辦理農業公費專班，108 學年度於 5 校開辦 6 班招收 201 名公費生，獎勵高中生從農方案累計至 108 學年度計 35 校 93 班參與。</p> <p>四、配合新南向政策建立公私立部門人員互訪及聯繫網絡，與外交部合辦「農業青年大使『新南向』交流計畫」，遴選 30 人赴泰國及印度交流參訪；辦理農業新南向專班招收學士班 32 人、碩士班 15 人。</p> <p>五、遴選 5 屆百大青農計 589 位，建立 16 個縣市在地青農交流服務平臺，計 4,764 位青年農民加入，引導群聚合作發展。</p> <p>六、本會各區農業改良場自 107 年 2 月 21 日起受理申請實耕者從農工作認定作業，108 年受理申請件數 322 件，核發 237 件。</p>
	<p>五、創新農業推廣</p> <p>(一)輔導農會結合農村社區在地資源，輔導農村婦女及高齡者改善生活品質，發展農村經濟事業。</p> <p>(二)推動農村青少年食農教育及鄉土教學；結合農村社區文化規劃食農教育體驗，鼓勵親子、國中小學生參與農村體驗。</p> <p>(三)設立區域性農業張老師單一諮詢窗口，整合中央與地方輔導資源。</p>	<p>一、輔導 12 家農漁會農藝創生(農村巧藝)；推動農村高齡者創新學習輔導，計 3,416 位高齡者參與；辦理共食互助 119 班 3,982 位高齡者受惠，促使在地健康老化。</p> <p>二、推動農村青少年農業教育及社區服務，辦理綠色生活研習累計 445 組 11,404 人次；義務指導員教育講習訓練 170 梯次 3,580 人次；公共服務 310 場次及訓練成果展 210 場次；辦理國際農村青年交換訪問計畫，計出訪 29 名，接待國外草根 18 名。</p> <p>三、輔導 100 個單位發展食農教育教案教材 240 套，辦理食農教育體驗活動/課程 711 場次，計 30,403 人次參與。</p> <p>四、建置農業張老師人才資料庫總計 164 位，以農民服務中心為單一窗口，依個案擇定適合之農業張老師進行實體輔導諮詢，農業張老師輔導諮詢(含定時定點諮詢)計 1,064 件。</p>
	<p>六、農村農產業人力活化</p> <p>(一)因應產業需求，擴充農業勞動力，成立農業技術團、農業耕新團、產業專業團、人力活化團及假日農夫等農業人力團，改善</p>	<p>一、建構農業勞動力因應機制與調度體系，累計辦理農業人力團 132 團(包含農業技術團 13 團、農業耕新團 17 團、產業專業團 7 團、外役監團 2 團及人力活化團 93 團等)，共招募 2,556 人、上工 401,522 人日、服務 5,754 家農場，辦理假日農夫團 39 場</p>

工作計畫	實施概況	實施成果
	<p>農業缺工問題。</p> <p>(二)調整產業結構，導入農業機械化設備，減省農業勞動力需求，並成立機械耕作團，擴大服務農場家數與範圍。</p> <p>(三)建立農業人力資源平臺及資料庫，並建構媒合與代耕服務系統，促進缺工農場與農業勞動力之介接。</p> <p>(四)調查農業勞動力需求，精準掌握農業缺工狀態，並務實調整改善農業缺工措施之配置。</p>	<p>次，提供農業勞務參與機會，計 1,988 人參與。</p> <p>二、導入農業機械與自動化設備減省勞動力需求，培訓專業技術人員，進行農機與人力換工及代耕，成立機械代耕團 7 團、共招募 81 人、累計上工 11,465 人日、服務 192 家農場，代耕面積 954.57 公頃。</p> <p>三、建置農業人力媒合管理平臺，擴增農業專業團及人力活化團等媒合調派功能；農業缺工好幫手 APP 累計下載 14,131 次，需工單 627 筆、職缺 1,602 筆，應徵 1,376 人，需工 105,578 人日。</p> <p>四、108 年度農業勞動力調查共計調查 6,491 戶，完成產製調查結果及分析。</p>
	<p>七、農村人力及教育推廣</p> <p>(一)政策規劃與管理：辦理農村再生創新研究，加強農村社區規劃與永續經營等。</p> <p>(二)農村人力培育：導入人力培育增能課程，厚植在地人才專業素養、鼓勵大專學生參與農村事務、協助青年投入農村。</p> <p>(三)農村再生宣導與推廣：以多元方式加強農村再生宣導，為農村整體形象加分，讓民眾感受農村再生創新施政成效，行銷臺灣農村，達成農村再生願景。</p>	<p>一、研擬農村再生發展區計畫審核及管理監督辦法修正建議條文草案；另於 108 年 11 月 5 日會議獲內政部營建署原則同意於國土計畫土地使用管制規則之容許使用項目增列農村再生設施，未來期解決農村土地容許使用之問題。</p> <p>二、由教育層面向下扎根，提供青年參與農村之管道，建立「大專生洄游農 Stay」、「大專生洄游農村競賽」及「大專生洄游農村二次方行動計畫」系列計畫活動。媒合跨領域青年學子以自身創意或所學專長參與及體驗農村再生 392 人。</p> <p>三、補助 30 案大專院校老師，透過專業課程結合農村為實踐場域，引動超過 1,200 位大專學生運用自身所學專長，進行創意發想，創新產業加值。</p> <p>四、辦理青年回留農村創新研究計畫，吸引青年回留農村解決農村問題及就業發展 123 人，間接引動 225 位青年參與農村公眾事務，關注農村閒置人力活化、農村產業創新營運模式、農村銀髮人口照護等議題。</p> <p>五、辦理農村微型工藝產業培力計畫，透過分級輔導 45 個社區次，協助農村社區工藝發展及推廣。</p> <p>六、透過社群活動 FB 貼文宣傳、部落客文章、廣告設計、電視、影片、廣播、報紙、網路、平面文宣等各種傳播媒體多元行銷，密集傳播宣導農村再生相關知識及執行成</p>

工作計畫	實施概況	實施成果
		<p>果，觸及超過 605 萬人次，有效推播使民眾感受農村再生創新施政的成效。</p> <p>七、辦理農村旅遊評鑑輔導 6 處示範場域，精選 45 條優質農村體驗行程；打造「優遊農村」品牌，跨域結合交通部觀光局，以「到小鎮遊農村」為主題聯合行銷，持續上架易遊網 14 個體驗商品，新增上架「臺灣休閒農業旅遊館」平臺 17 個體驗商品，提升曝光度，引動農村體驗風潮。</p>
	<p>八、農村再生跨域發展</p> <p>(一)農村社區企業經營輔導計畫：輔導農村產業朝企業化經營，建立育成輔導體系，鼓勵青年返鄉創業，以農村企業為領頭羊，帶動社區自主發展。</p> <p>(二)農村產業跨域及區域亮點：透過公私部門跨領域合作，整合不同農村之三生與文化等資源與組織，發展為軸線或區域性亮點。</p>	<p>一、輔導育成農村社區企業新增第 3 梯次 21 家，持續輔導及追蹤訪視第 1、2 梯次企業，累計輔導 96 家，促進企業投資 3.06 億元，創造農村經濟產值 15.1 億元，吸引青年返鄉或留鄉投入農村產業發展達 501 人，耕作(含契作)面積達 2,575 公頃。</p> <p>二、完成審查及核定以跨域範圍及計畫發展為主軸之農村產業跨域及農村區域亮點發展區共 39 區；辦理農村產業跨域及農村區域亮點產業發展、文化保存、生態保育及環境改善共 405 案；辦理跨域合作發展價值型農業，導入本會相關農業試驗、改良單位的農業新技術，促進產業加值發展 8 案。</p> <p>三、108 年農村好物徵選計超過 150 件農村特色產品報名，決選 50 項農村好物，累計輔導推廣 171 項農村特色產品，協助各產品洽談通路上架，增加農村產品知名度及銷售機會。</p>
	<p>九、社區農村再生計畫</p> <p>(一)補助各地方政府辦理社區農村再生專案管理及輔導計畫，推動農村再生業務之行政業務與推廣。</p> <p>(二)補助縣市政府辦理轄區農村再生計畫，包含社區環境改善、產業活化、文化保存及生態保育等。</p> <p>(三)辦理農村總合發展計畫，由縣市政府整合自身資源與規劃政策重點，以主題式、跨社區、整合角度，呈現轄內跨區域農村產業、景觀、生態、旅遊、文化等發展，對社區產生</p>	<p>一、補助 22 個縣市辦理社區農村再生專案管理及輔導計畫；補助 18 個縣市辦理農村再生培根計及增能訓練，截至 108 年底累計培訓 2,603 社區 159,308 人。</p> <p>二、補助 22 個縣市辦理年度農村再生執行計畫，截至 108 年底累計核定 871 社區農村再生計畫，辦理農村社區整體環境改善、公共設施建設、產業活化、文化保存與活用及生態保育等。</p> <p>三、補助 20 個縣市辦理縣市農村總合發展計畫，協助推動農村旅遊、食農教育、里山、培育農村人才及產業輔導加值。</p>

工作計畫	實施概況	實施成果
	<p>加值效果。</p> <p>十、養豬產業振興發展            (一)改變種豬飼養檢定模式，強化後裔追蹤，提升種豬生產效率。            (二)建立優質商用母豬供應體系，提升肉豬育成率與縮短上市日齡。            (三)穩定國內毛豬產銷供應，輔導肉品市場設施改善，強化污染防治效能。            (四)加強國產豬肉市場區隔，推動生鮮豬肉產品溯源，強化國產品牌行銷及供應鏈現代化。            (五)推動養豬場沼氣再利用與發電，強化豬糞資源化與再利用。</p>	<p>一、輔導種豬場 9 場參與使用群飼個檢設備進行檢定，參與中央檢定頭數累積達 969 頭，辦理國內種豬後裔追蹤 3,400 頭。</p> <p>二、完成養豬場現場經營管理與產業整合新概念諮詢輔導 220 場，輔導地方政府進行異地、批次與分齡之新式生產系統 30 場，及與丹麥專家合作辦理養豬相關教育訓練 9 場次；辦理國際畜舍設備技術新知之輔導推廣培訓 2 場次、養豬專家輔導諮詢團隊培訓 10 場次，建構共同成長與資訊溝通討論平臺，聯動國際專家定期透過即時通訊軟體討論，跨域提供國內豬場缺失改善建議。</p> <p>三、完成 11 處肉品市場之拍賣交易系統、拍賣館設施、繫留欄設施、場區車道路面、附設屠宰場設施、廢污水處理設施等更新或改善工程，穩定國內毛豬產銷供應。</p> <p>四、完成 4 家肉品市場附設屠宰場之屠體待運區、36 輛屠體運輸車及 109 個肉攤之驗收作業；擴大傳統市場生鮮肉攤與量販店或超級市場國產生鮮豬肉溯源覆蓋率至 86.6%；辦理追溯系統標示及聯合檢查達 40 場次。</p> <p>五、推動養豬場建置沼氣發電及再利用設備，累計推動豬隻沼氣再利用總頭數達 200 萬 8,000 頭。</p>
	<p>十一、家畜保險業計畫            (一)政府辦理家畜死亡保險，主要係安定農民收入、穩定農村社會，以分擔養豬及酪農戶之飼育風險，並藉此政策防範斃死畜非法流用。            (二)每年於全國 21 直轄市及縣（市）實施，豬隻死亡保險預期投保頭數達 840 萬頭、豬隻運輸死亡保險預期投保頭數達 140 萬頭；另乳牛保險預期投保頭數達 3.2 萬頭。</p>	<p>一、108 年全國斃死畜非法流用案件為 0 件，有效防堵違法案件發生，保障國人肉品衛生安全。</p> <p>二、完成豬隻死亡保險承保頭數 840 萬頭、豬隻運輸保險承保頭數 150 萬頭、乳牛死亡保險承保頭數 3 萬 3,450 頭。</p>

工作計畫	實施概況	實施成果
	<p>十二、配合國土計畫推動農地資源空間規劃計畫</p> <p>(一)持續進行農業及農地資源盤查更新作業，以掌握法定農業用地利用現況及作非農業使用態樣、分布及面積，並協助直轄市、縣(市)政府進行轄內國土計畫農業發展地區分類規劃作業，俾作為後續分類劃設之參據。</p> <p>(二)依據各縣市之氣候變遷調適熱點及調適類型分析結果，確認轄內農地調適策略及行動計畫，並轉換為研擬國土計畫之農業部門空間發展計畫及氣候變遷調適計畫之參據。</p>	<p>一、為確保糧食安全，掌握農地資源使用現況，持續推動農業及農地資源盤點作業，強化資料蒐集及分析機制，提高資料彙集完整性及時效性，以掌握農業用地使用現況及作非農業使用之態樣、面積及分布情形。</p> <p>二、協助直轄市、縣(市)政府進行國土計畫農業發展地區分類劃設作業，本會已建構國土計畫農業發展地區規劃平臺，同時將上開盤查結果納入系統，提供地方政府進行國土計畫農業發展地區分類劃設及檢核作業參考。</p> <p>三、協助各直轄市、縣(市)政府蒐集過去至少10年間氣候衝擊事件類型及農產業災損狀況等相關空間圖資，完成農地調適熱點及調適類型之確認，及協助檢討轄內農產業空間佈建之結果。</p>



(二)上年度已過期間（109 年 1 月 1 日至 6 月 30 日止）計畫實施成果概述

工作計畫	實施概況	實施成果
一、農業科技研究發展	<p>一、農業科技管理產業化</p> <p>(一)農業科技推動與計畫及成果管理。</p> <p>(二)產業跨域合作研發與產業化培育輔導。</p> <p>(三)農業生技研發管理與運用體系建構。</p>	<p>一、完成國際農業科技前瞻技術與發展趨勢之掃描摘譯 144 篇，發行農業趨勢獨享電子報累計 6 篇；完成農業科技研究成果智財權申請與布局策略、技術評價、契約法務及產業分析等相關諮詢共 99 案、蝴蝶蘭業者個案訪談 7 家。</p> <p>二、完成新進駐育成中心 6 家廠商，簽訂技轉、產學與委託試驗 8 件，促成投增資 4,530 萬元，輔導申請政府補助資源 7 件，促進就業 48 人。</p> <p>三、提供農企業諮詢訪視及診斷服務 36 家，評選錄取 12 家進行農企經管、體系強化及國際化佈局育成輔導；完成第八屆科技農企業經營管理菁英班招生，擇優錄取 50 位；另因應嚴重特殊傳染性肺炎疫情，主動關懷農企業 25 家，協助申請或轉介政府相關資源 10 家。</p> <p>四、辦理 2020 亞太展「臺灣農業技術形象館」參展廠商邀展；完成日本農業資材展與越南國際家禽、畜牧、肉類加工設備暨飼料、獸藥展徵展公告。</p> <p>五、完成玉米、大豆粕 2 階段 DNA 篩檢共通性 6 個基改元件，篩檢大豆 17 個品項、玉米 26 個品項全數未檢出基改。</p> <p>六、完成基因重組疫苗與傳統馬立克活毒疫苗 3 種溫度環境中存活力試驗，評估疫苗使用之安全性。</p> <p>七、完成產蛋期的褐色菜鴨產蛋性狀以及鴨隻健康情況預備試驗監測案 1 件。</p> <p>八、完成新興育種技術衍生生物之基因重組和性狀特性分析案 1 件。</p>
	<p>二、畜牧業科技研發</p> <p>(一)提升家畜與家禽育種、生產技術及品質。</p> <p>(二)精進飼料牧草之品質與檢測技術。</p> <p>(三)畜牧污染防治及廢棄資源再利用。</p> <p>(四)動物福祉提升與生醫用畜禽生產改進。</p> <p>(五)動物保健產業及安全防护科技創新開發。</p>	<p>一、研究懷孕母豬欄與分娩欄設計對母豬生產性能之影響；建立可用於機械學習之資料集；完成罹患肢蹄腳弱綜合症發生率調查及 30 頭豬隻功能性基因檢測。</p> <p>二、完成家禽研究產出期刊論文 1 篇，輔導養禽農民諮詢服務 29 件，推廣家禽生產技術 2 項。</p> <p>三、完成牧草、飼料生產及品質改進計畫田間規劃及種植；完成精進飼料品質、安全管理及開發飼料資源計畫樣品蒐集及測定。</p> <p>四、完成豬糞尿厭氣水灑灌狼尾草試區之整地</p>

工作計畫	實施概況	實施成果
	<p>(六)強化醫材產業價值鏈 CRO 服務能量計畫。</p> <p>(七)建構生醫產業動物替代體系及開發關鍵技術。</p>	<p>規劃及分析土壤背景值；完成肉豬舍能源消耗及廢水廢棄物產出量調查初步結果；辦理污泥濃縮減量及乾燥技術評估。</p> <p>五、完成 GnRH 疫苗製程開發及小鼠 GnRH 疫苗處理後之抗體力價評估；完成兩項犬隻疾病檢測技術及品種犬隻檢驗報告書；生產初代及二代 SPF 豬 525 頭及完成 SPF 豬第 1 季及第 2 季疾病檢驗監測。</p> <p>六、完成豬隻組織採樣平台 ISO 13485/22442 認證查核文件；完成豬隻醫材臨床前血液相容性試驗設計；完成豬隻皮膚刺激性及過敏性試驗，建置臨床前中大型動物技術平台。</p> <p>七、盤點我國測試實驗室之動物替代技術能量，完成購入國際認證皮膚模組進行 1 次皮膚刺激試驗，進行此體外仿生細胞(技術)作為替代應用之測試，架設「非動物性替代方法資訊網」資訊網站。</p>
	<p>三、食品科技研發</p> <p>(一)農產食品產業化技術及優良農產品驗證相關技術之開發及應用。</p> <p>(二)研析農食產業發展及消費需求資訊供產官學研策略及行銷參考。</p> <p>(三)國產特色農產保健產品及大宗農漁畜產品多元化加工技術與產品之開發。</p> <p>(四)銀髮族食品質地規格化與改質技術之建立、銀髮產業與市場商機研析推廣、銀髮餐食與保健食品之研發。</p> <p>(五)農業及食品微生物種原多樣性拓展及多元化加值利用。</p>	<p>一、完成 3 項禽畜產品加工製程、2 項含骨頭禽畜產品與 1 項蛋皮產品之調味配方、利用胞外多醣體製作酸性調味乳製程評估及鴨肉丸配方及質地分析各 1 式。</p> <p>二、完成冷凍雞肉原料反覆解凍模式對於品質及保存之影響探討；建立生鮮雞蛋高壓快速萃取的儀器條件。</p> <p>三、累計完成市場動態觀測文稿 213 篇、乳品專輯 10 篇、植物液體蛋研析專稿 1 篇及乳飲料新品專稿 2 篇，持續維護更新食品產業知識庫。</p> <p>四、完成薑花、山胡椒、蛹蟲草固態發酵物、國產蕎麥、黑蒜、國產黑豆、紅豆高雄 8 號、佳葉龍茶等農特產品萃取物之保健成分活性分析，及完成即食沖泡海鮮塊、虱目魚魚排、月亮蝦餅及軟質雞胸火腿、雞高湯濃縮凝膠產品、風味殼蛋、蛋黃油等漁畜產品試製、配方調製及品質分析。</p> <p>五、完成 40 項國內產品質地分規格應用測試、舉辦 4 場次質地分標誌說明、2 場次銀髮設計課程；開發具有預防阿茲海默症潛力之新型發酵乳製品、半流體狀茶點黃金比例配及建立方馬尾藻凍飲雛型。</p> <p>六、完成食品醱酵用菌及菇菌類之活化、培養及菌液萃取累計 30 株，建立乳清發酵飲製</p>

工作計畫	實施概況	實施成果
		程參數條件評估及乾式豬肉熟成製程。
	<p>四、國際農業合作</p> <p>(一)加強動植物防疫檢疫、動植物產業與環境。</p> <p>(二)培育國際農業科技政策及人才。</p>	<p>一、持續分析苗栗地區農田破碎化型態與生態系統服務功能，進行農村地區灌溉水體品質及水稻田節肢動物多樣性與豐度等調查，並與 IRRI 永續稻米平臺及 IPSI 里山倡議國際夥伴關係平臺等分享交流。</p> <p>二、完成 109 年度一期作水稻試驗，優勢類無脊椎動物為雙翅目，生態農業區較慣行農業區較少用水量及較高物種多樣性。</p> <p>三、雙邊會議和農業國際交流等出國計畫，因受疫情影響行程延期，惟技術合作、資訊交換等工作仍透過其他方式持續進行。</p> <p>四、109 年度赴國外交流研習相關計畫業規劃完成，惟受 COVID-19 疫情影響目前尚未開始執行。</p>
	<p>五、農業政策與農民輔導</p> <p>(一)強化農業政策分析與產業發展之研究。</p> <p>(二)提升農業人力、推廣及創新服務之研究。</p> <p>(三)樂活農村旅遊研究。</p>	<p>一、完成國際農業經貿議題分析報導 4 篇，以及 1 場次重要農業經貿議題座談會。</p> <p>二、完成我國農業相關經濟指標研析歷年變化之資料蒐整，依據農民所得所付指數訂定主力農家新門檻值研析母體特性；蒐整並翻譯農業勞動力、農場工人短缺、多元家庭農場及農家收入等 4 篇國際農業統計文獻。</p> <p>三、完成我國有機農業發展與水資源議題分析、國內外水質指標(WQI)分析及建立有機農業促進區之土地適宜性分析架構。</p> <p>四、進行農業公費生人才培育政策措施研究，針對青年農民群聚、農民學院訓練成效及食農教育宣導人員等面向進行共同研究。</p> <p>五、訪問各區漁會近 3 年漁業活動及漁業發展資源，瞭解休閒農業產業區位與群聚。</p> <p>六、進行有機村推動農業旅遊在環境教育成效探討，以 AHP(層級分析)進行臺東地區食農教育學習成效之問卷訪談，已發放第 1 次專家學者預試問卷共 6 份。</p>
	<p>六、農業電子化</p> <p>(一)強化農業數位多元服務。</p> <p>(二)盤點農地的質與量，規劃農業生產資源與調整利用。</p>	<p>一、推廣「農務 e 把抓」服務，提供農友簡便有效率的資訊化工具，加強農務管理效率，累計導入 9,144 家農場，使用人數 11,400 餘人，管理耕地面積約 46,000 公頃；建構「豬場 e 把抓」服務，提供豬隻飼養管理、即時工作紀錄與異常提醒等資訊化服務功能，累計導入 300 場養豬場使用。</p> <p>二、109 年度 ESRI ArcGIS 地理資訊應用軟體大</p>

工作計畫	實施概況	實施成果
		<p>量授權暨教育訓練，提供 Desktop 模組 2,983 套，Enterprise 版本 57 套，其他 GIS APP 126 套，建立良好 GIS 應用基礎環境。</p> <p>三、應用「農業現地調查 APP」工具，完成彰化、雲林地區一期作物調查，總計 443,376 筆資料，調查率達 96%；清查養豬產業鏈 GIS 圖層，建置 10,557 個向量圖徵。</p> <p>四、完成擴充重要農產品價量資訊平臺全品項查詢功能；完成 108 年主力農家所得與農業勞動力調查受查戶公務資料碰檔結果；繪製貿易視覺化圖表 3 組、108 年稻米生產分布圖 10 幅。</p>
	<p>七、跨領域整合型科技研發</p> <p>(一)農業資源循環產業創新。</p> <p>(二)建立農業生產資源及生態環境友善管理新模式。</p> <p>(三)建構因應氣候變遷之韌性農業體系研究。</p> <p>(四)建構高值化農產素材開發與產業鏈結服務計畫。</p> <p>(五)農產品保鮮、冷鏈產銷價值鏈核心技術優化。</p>	<p>一、彙整我國主要農業剩餘資源產出現況及縣市級產出分布；完成「2020 農科園區參加亞太區農業技術展覽暨會議」報名程序，預計邀集 6 家農企業展出農林漁牧循環農業技術及產品，拓展國際市場。</p> <p>二、開發畜牧場沼氣脫硫與純化技術，建立養豬場廢水處理設施調控技術，評估養雞場墊料重複使用技術，辦理國內禽畜糞堆肥場異味採樣調查 26 場次。</p> <p>三、詳測彰化縣、桃園市農地高風險區污染 8 區 5,884 個坵塊，17,532 個點位樣本。</p> <p>四、建立未來氣候變遷三大模擬情境下農畜漁林產品之氣候衝擊模型，提出我國農業部門氣候調適進展評估架構，研擬農業調適研究幕僚團隊運作模式。</p> <p>五、完成頭髮滋養複方萃取、油茶籽炒焙與榨油流程及大豆高游離支鏈胺基酸發酵 3 項加工流程；完成香檬農產素材食品業者採購案，規劃辦理技術曝光與產品推廣活動 4 場次。</p> <p>六、完成禽肉較適潤滑配方及質地嫩化製程參數、具稠度調整功能之銀耳液態化組合製程及明日葉液態化食材配方、高蛋白質含量泥狀原料前處理技術及配方，以及 2 項高營養密度凍狀或高濃稠性禽肉加工半成品品質與加工特性評估。</p> <p>七、完成銀髮友善食品評選作業，共同推動關鍵食材之運用；累計完成撰寫產業動態文稿 24 篇刊登於銀髮餐食產業鏈社群平台。</p> <p>八、針對青花菜、番石榴與鳳梨等國產重要農產品進行損耗調查，完成生產端損耗調查</p>

工作計畫	實施概況	實施成果
		<p>55 筆，及初步建立損耗調查方法 1 式。</p> <p>九、完成重點農產品品項近 20 年 GRB 資料及國外冷鏈物流與技術發展資訊蒐整；盤點國內採後處理廠商、代理商之技術和設備應用；完成年度重要蔬果冷鏈物流體系業者清單及訪談 8 家業者。</p>
	<p>八、推動農業生物經濟與智慧科技農業</p> <p>(一)智慧農業專案推動、人才培訓與產業策進。</p> <p>(二)智慧農業領航產業與整合性技術研發與應用。</p> <p>(三)推動農業生物經濟產業國際化與永續發展計畫。</p> <p>(四)農業環境感測融合、人工智慧(AI)暨農業機械整合支援系統技術發展計畫。</p>	<p>一、完成人機輔具系統實地測試及推廣，養畜場應用智慧技術提升經營效能之研究、手持式高光譜農產品快篩檢測儀開發及推廣，完成溫室及戶外適用之蟲害監控與警示系統、透過戶外 LoRa 傳輸完成果園之微氣象預警系統，並藉由智慧感測共通資訊平台提供監測及數據分析服務提升生產效率；獲得發明專利 2 件、國外期刊論文 2 篇及國際研討會論文 4 篇，培育專業人才共計 70 人，促成跨領域、機構之研究團隊共計 9 個。</p> <p>二、完成 3 件智慧農業人才培育個案研究；辦理「智慧農業創新提案課程」線上說明會 1 場次，共 87 人報名，248 瀏覽人次。</p> <p>三、驗證場域導入熱影像系統，進行系統優化後功能性驗證與測試；利用固定式俯視影像系統蒐集及標記雞隻照片達 200 張；完成 1 套移動式近距離影像系統硬體。</p> <p>四、針對臺灣鯛研究團隊、美粧加值團隊進行專案輔導，完成費洛蒙案、蟲草案、竹類副產物案共 3 案技術評核表。</p> <p>五、完成國際參展歷年參展績效追蹤，累計增加營業額 2,047 萬元，簽訂海外代理及設點 21 家，增加就業人數 16 人。</p> <p>六、建立微生物農藥之密度及黏度 OECD GLP 標準操作程序文件，執行生物製劑田間試驗 6 場次；完成雜交種土雞育成期及產蛋期飼養管理技術、褐色菜鴨高飼效品系、蛋肉兼用型黑絨烏骨雞隻飼養管理等 9 件技術移轉；協助種苗產業完成相關檢測病原服務 11 件。</p> <p>七、辦理 4 場次「農工跨域合作智權管理與分配案例交流會議」；建立洋桔梗試驗場域之 AI 分析模型；完成本土化土壤營養源有效氮檢測試劑配方開發與建立 5 色階呈色指標。</p>

工作計畫	實施概況	實施成果
二、農業管理	<p>一、推動畜牧場永續資源管理及再利用</p> <p>(一)強化畜牧場廢棄物妥善處理之行政管理效能。</p> <p>(二)提升畜牧場自場資源化處理量能與效能。</p> <p>(三)建構區域性資源化處理模式。</p> <p>(四)拓展畜牧廢棄物多元化再利用。</p>	<p>一、辦理禽畜糞堆肥場現場查察輔導 10 場，補助畜牧糞尿水個案再利用 16 案，編印「死廢畜禽數量及處理情形紀錄手冊」22,000 冊。</p> <p>二、補助畜牧場修繕堆肥舍或購置禽畜糞處理設備 6 場、設置二次固液分離機 10 場、抽污泥馬達及污泥脫水機等設施 21 場，示範推廣畜牧場風扇系統加裝變頻器或採用節能設施計 47 場。</p> <p>三、推廣國產禽畜糞肥料產品 700 公噸，補助禽畜糞堆肥場更新生產及污染防治設備或設施 2 場。</p>
	<p>二、加強 CAS 台灣優良農產品驗證管理</p> <p>(一)辦理市售產品 CAS 標章標示查核及 CAS 產品抽樣檢驗。</p> <p>(二)辦理 CAS 產品生產廠追蹤查驗及工廠產品抽驗。</p> <p>(三)辦理 CAS 產品宣導及溝通，並配合本會農產品標章整合規劃，辦理相關整合行銷工作。</p>	<p>一、執行 CAS 標章標示稽查計 7 場次，檢查產品標示 95 件，不符規定者計 2 件，已依農產品生產及驗證管理法裁處；針對 CAS 產品抽樣檢驗品質、衛生與安全項目計 69 件，均符合衛生法規。</p> <p>二、驗證機構辦理肉品、冷凍食品等 16 項驗證項目之 CAS 產品生產廠追蹤查驗計 146 場次；抽樣檢驗工廠及市售 CAS 產品計 666 件。整體 CAS 產品檢驗品質、衛生安全之合格率達 99.8%。</p> <p>三、辦理 CAS 各式宣導推廣，包括規劃通路與連鎖餐飲業者拜會活動 1 次、CAS 網路社群經營 1 式、臺北國際食品展臺灣館調理食品區規劃準備及校園宣導活動 1 場次。</p>
	<p>三、強化家畜產業鏈及生產力計畫</p> <p>(一)優化種原供應體系。</p> <p>(二)強化產銷資訊研判及精準化管理。</p> <p>(三)強化國產畜產品行銷及品牌形象。</p> <p>(四)導入物聯網應用及巨量資料分析。</p>	<p>一、完成泌乳產能及使用年限平衡之精準選育，累計提升場內泌乳牛占比 44%、提升仔羊育成率 85%。</p> <p>二、完成推動乳牛場自動化精準管理系統之整合運用模式，受益輔導牧場 5 場次、成立區域型畜牧技術諮詢服務體系 1 團及畜牧場現場技術輔導服務 30 場次。</p> <p>三、累計完成國產羊肉專賣店輔導及抽查摻假檢驗 30 件，穩定國產羊肉自給率 9%及國產牛肉自給率 6%，增加鹿茸產值 1 億元。</p> <p>四、累計完成牛籍資料上傳 15,056 筆、鹿籍資料管理 500 筆。</p>
	<p>四、兩岸農業經濟、政策及制度計畫</p> <p>(一)辦理兩岸農業經濟、政策、農產品貿易、法規制度或人才等資訊蒐集、研</p>	<p>一、探討臺商赴中國大陸福建省，進行初級農業生產與經營投資(農作與畜牧)所可能面臨的各種風險增進其根留臺灣，進行農業經營的信念。</p> <p>二、完成計畫研提與核定，並於 109 年 6 月 10</p>

工作計畫	實施概況	實施成果
	<p>究或分析。</p> <p>(二)蒐集與分析中國大陸農業資訊，掌握其發展現況、未來趨勢及其對臺農業政策。</p> <p>(三)因應中國大陸涉臺之農業措施，研擬相關政策建議，維持兩岸農業穩定發展。</p>	<p>日召開第一次工作會議，初步確定研究架構與內容。</p>
	<p>五、農業新南向旗艦計畫「區域農業發展」</p> <p>(一)配合新南向政策推動，雙邊農業合作方面加強農業技術交流並拓展商機，強化農業雙邊經貿與投資關係，協助雙方產業鏈與供應鏈之連結與升級，以推動農業永續經營。</p> <p>(二)協助新南向國家改善農業經營，如透過協助新南向目標國家設置農業示範區，以促進我農業資材、設備與技術外銷，並發展具有國際競爭力的大型農企業。</p>	<p>一、臺印尼綜合農業示範區：優先引進臺灣水稻自動育苗機與鴨蛋孵化機及相關設備，首批以援贈方式進行，目前刻正辦理採購作業，以建立高效率生產模式，同時拓展我農業機具及資材海外市場。</p> <p>二、臺菲「洋菇生產示範農場」：原訂 109 年 3 月辦理培訓菲律賓蕈類栽培技術人員 1 場次，受疫情影響暫緩，待疫情解除後再辦培訓；另協助推動菌種外銷菲律賓之商機媒合事宜。</p> <p>三、臺越農業示範區：完成溫網室硬體初步設施，並成立項目看板告示牌等，待我方專家團隊派員至現地指導網室內部建構及啟動運作，受疫情影響，將視越南疫情解封後評估派員事宜。</p> <p>四、陪同 OTN 於 109 年 4 月接見臺灣冷鏈協會，該會擬整合臺商資源成立國家隊，在越南林同省建立冷鏈物流示範園區。</p> <p>五、協助義豐蔥油派公司與印尼駐臺代表處、貿易部及投資部人員洽談於我汛期期間採購印尼青蔥，拓展蔥油派國內外市場並促進臺印尼經貿關係。</p>
	<p>六、新農業創新產業聚落提升</p> <p>(一)推動產學媒合及科專補助計畫，促成農企業投入研究發展，開發農業科技產品或技術。</p> <p>(二)辦理農企業所需人才訓練課程，輔導產業聚落從業人員提升實務及專業技能。</p> <p>(三)提升進出口通關及防檢疫所需軟硬體設施，以便</p>	<p>一、辦理 2 場產學聯誼及研討活動，促成 15 件以上產學合作或技術移轉，開發機能性食品、生技美妝品、農業資材等農業科技產品。</p> <p>二、規劃辦理認證或證照、國貿及行銷、公司經營、產業與技術等四大類共 17 門培育課程，109 年截至 6 月底止已完成 3 門 48 小時課程。</p> <p>三、辦理「農業生物科技園區保稅帳冊平臺」、「觀賞水族動物國際轉運中心申報系統電子帳冊平臺」、Turnkey 軟體系統服務之作業系統營運環境與設備，以及「農科園區</p>

工作計畫	實施概況	實施成果
	捷服務機能，強化農企業外銷出口。 (四)邀集產業聚落農企業，以主題館模式參與國內外產業商展及活動，拓展國際市場。	廠商服務 e 網通」更新維運，加強對園區企業之進出口服務。 四、完成 2020 台灣生技大展參展籌備，邀集 10 家園區產業聚落農企業共同參展，拓展國內外市場。
三、農業發展	一、推動優良農地整合加值利用計畫 從國土計畫上位之農產業空間佈建及發展策略，掌握各縣市大面積且坵塊完整集中之農業生產區域，依據鄉鎮產業空間規劃結果，營造為農產業群聚發展之優質場域，並做為人、地、水、產業等施政資源串接及加值平臺，兼顧維護優良農地資源與農業永續發展，以利銜接國土計畫農業發展地區之資源投入模式。	一、因應國土計畫之鄉村地區整體規劃，輔導 6 示範鄉鎮銜接產業輔導計畫，並擴大再擇定 8 鄉鎮辦理農產業空間規劃。 二、輔導苗栗公館、臺中新社、高雄美濃等 10 個鄉鎮區執行推動優良農地整合加值利用計畫，建置農業經營專區總面積約 4,698 公頃，並於專區內建立合理輪作制度，實施病蟲害共同防治，發展核心作物，協助通過產銷履歷、有機等安全驗證，建構安全生產基地；同時協助專區經營主體建立施政資源串接及加值平臺，提高農民營農收益，維護優良農地資源。
	二、改善政府動物管制收容設施計畫 (一)改善 21 縣（市）之公立動物收容設施，辦理新建或原地改建，使動物收容處所建築現代化、功能多樣化。 (二)購置犬隻載運與認領養推廣車及寵物晶片掃描器，供動物管制單位運用。	一、動物收容所新(改)建工程：臺中市(后里園區)主體工程已完成；花蓮縣、嘉義縣、基隆市及部分縣市修繕工程發包施工中；屏東縣、新竹縣、臺中市(南屯園區)工程發包中。 二、協助 6 縣市購置動物稽查管制運輸車，縣市辦理採購作業中。
	三、時空資訊雲落實智慧國土計畫 (一)應用現地照片、歷年航照、多時期衛星影像等資料，深度學習作物影像特徵進行作物判釋，以實現各時期收穫面積預測。 (二)全方位掌握農業生產環境、農地資源分布情形及農地利用現況，供農地規	一、開發運用多時期衛星影像，判釋甘藍物候期模組；完成多時期衛星影像光譜正規化技術；完成開發測試影像及地真資訊蒐集。 二、規劃「縣市農業資訊平臺」服務，預計運用「農業及農地盤點成果電子地圖」及作物現地調查 APP，啟動中央與地方協同農業調查及管理輔導任務。 三、透過地方政府及本會各產業單位提供農地利用異動資料，持續辦理農業及農地資源盤查更新作業。



工作計畫	實施概況	實施成果
	劃利用與管理業務之輔助與參考。	
	四、大型(外銷)農產品物流中心計畫 屏東農業生物科技園區興建客製化物流廠房，建構完善產銷供應體系，以利外銷市場接單生產及拓展固有市場以外之東南亞及中東等海外新興市場。兼具於國內農產品盛產時，視營運狀況協助政府產銷調節，以調節市場供需，穩定農產價格。	完成農科園區客製化國際保鮮物流中心第一期廠房新建工程基本設計與經費審議，109 年 5 月 19 日公告上網統包廠商招標文件。
四、社會保險業務	一、農民保險業務 (一)精進農民健康保險制度，協助實際從事農業工作農民參加農民健康保險。 (二)賡續辦理農民健康保險被保險人資格清查作業。	一、農民健康保險截至 109 年 6 月底止，被保險人計有 106 萬 6,604 人，其中以實耕者身分加保者計 160 人，蜂農身分加保者計 127 人，持河川公地加保者計 528 人。 二、農民健康保險截至 109 年 6 月底止，喪葬津貼核付計 2,357 件、身心障礙給付核付計 975 件、生育給付核付計 184 件，合計 3,516 件，給付金額 5 億 6,805 萬 6,310 元。 三、辦理 109 年度強化農民健康保險資格審查及認定作業、109 年度公所辦理申請參加農民(全民)健康保險及農民職業災害保險者現地勘查計畫，以落實農會審查農保被保險人資格，防杜非實際從事農業工作者侵蝕農保資源。
	二、農民職業災害保險 (一)推動農民職業災害保險業務。 (二)建構農民職業災害基礎資料。 (三)建立農民職域衛生安全相關教育體系及措施。 (四)健全實際從事農業工作者之職業安全及經濟補償制度。	一、農民職業災害保險截至 109 年 6 月底止，計有 26 萬 7,348 人投保，加保率達 25.02%。保險給付案件核付 4,182 件（傷害給付 4,081 件，身心障礙給付 25 件、喪葬津貼 76 件），給付金額 6,824 萬 3,024 元。 二、透過給付案例累積職業傷害個案相關數據及事故原因，建立後續辦理職業安全衛生教育宣導之案例資料庫。
五、老年農民福利津貼	一、發放老年農民福利津貼 (一)辦理老年農民福利津貼申領及核發業務之策劃、監督、宣導、聯繫等	一、比對勞保、軍保、公保、社福、財稅及戶役政媒體資料，經審查合格者核發老農津貼；109 年截至 6 月底止，新申請計 13,470 人，合格者 11,758 人，不合格者 1,712 人。

工作計畫	實施概況	實施成果
	<p>工作。</p> <p>(二)委託勞動部勞工保險局，辦理老年農民福利津貼核發業務。</p>	<p>二、符合老農津貼申領資格者，自受理之當月起，發放至其死亡當月止；109 年截至 6 月底止，發放老農津貼 262 億 7,085 萬元，累計受惠人數 598,185 人。</p> <p>三、自 102 年 6 月 28 日起，全面查核即將年滿 65 歲之農保被保險人資格，符合資格者，始核發老年農民福利津貼，截至 109 年 6 月底止，退保者有 18,835 人，持續清查中。</p>
六、農業特別收入基金	<p>一、農業天然災害救助</p> <p>(一)辦理農業天然災害現金救助或補助。</p> <p>(二)推動農業天然災害低利貸款，給予利息差額補貼。</p> <p>(三)於汛期前後辦理災害救助說明會及檢討會，提升勘查人員農業災害專業災損鑑定知識及救助時效，並檢討計畫成效。</p>	<p>一、109 年因受 0129 寒流、0213 雨害（遲發性）、0217 寒流、3 月鋒面（遲發性）、1-3 月高溫（遲發性）、0413 低溫、5 月豪雨及 6 月乾旱等造成農業天然災害，辦理現金救助及低利貸款，109 年截至 6 月底止，救助金額 1 億 657 萬 5,618 元，受益戶數 3,332 戶；辦理低利貸款 930 萬元，15 戶農漁民受益。</p> <p>二、於汛期前辦理災害救助說明會，各產業合計 15 場次宣導教育講習會，協助提升第一線勘查人員之技能及時效。另因應嚴重特殊傳染性肺炎疫情仍處防疫階段，部分講習會改由網路提供簡報、講義等資料予基層公所人員下載研習或將相關訓練課程安排於下半年度辦理。</p>
	<p>二、農業貸款利息差額補貼計畫</p> <p>(一)配合政府農業政策，推動多種農、林、漁、牧專案貸款，支應農漁民營農所需低利資金，增進農業發展及農漁業者福利。</p> <p>(二)另加強推動農業節能減碳貸款、青年從農創業貸款、農民組織與農企業產銷經營及研發創新貸款之業務，促進綠色農業科技發展、扶植青年農民及加速農業創新轉型。</p>	<p>一、為降低嚴重特殊傳染性肺炎疫情對農業之衝擊，協助受疫情影響而發生營運困難或衝擊之農產業與事業，提供 105 億元紓困貸款額度，以支應農漁業者相關資金需求。</p> <p>二、109 年 3 月 1 日修正專案農貸規定，重點如下：</p> <p>(一)提供一般青農貸款新、舊貸戶於 200 萬元額度內享有 5 年免息優惠。</p> <p>(二)放寬農、林、牧業及養殖漁業非循環動用週轉金貸款期限，統一延長為 5 年，本金寬緩期限則統一延長為 2 年。</p> <p>(三)刪除畜牧經營有關飼養方式未符合雞蛋友善生產系統定義及指南之新（擴）建蛋雞場不予核貸規定。</p> <p>三、109 年 4 月 9 日修正休閒農場貸款規定：增訂得專案申請提高週轉金貸款額度。</p> <p>四、109 年截至 6 月底止，專案農貸(包括紓困貸款)計貸放 237 億元，受益農漁業者 28,675 戶。</p>

工作計畫	實施概況	實施成果
	<p>三、休閒農業加值發展</p> <p>(一)優化休閒農業旅遊場域服務量能、主題特色及人力素質，促進產業友善旅遊環境。</p> <p>(二)整合農業旅遊資源，開發四季農業主題遊程及多元分眾農遊商品，推動區域特色農產業旅遊。</p> <p>(三)運用整合行銷及網實通路，深耕並拓展國內外遊客市場，活化在地經濟。</p>	<p>一、輔導已公告劃定之 95 處休閒農業區，核(換)發休閒農場許可登記證 25 家、變更經營計畫書 39 家、停(復)業 1 家、同意籌設 13 家、廢止同意籌設 9 家及廢止許可證 2 家；辦理人力職能、青農整合輔導、健康農遊培訓課程共 9 場次；成功媒合產學合作 21 位及就業 8 位，引進休閒農業生力軍。</p> <p>二、推動特色農業旅遊場域認證制度，辦理分區產業說明會共計 17 場次、387 人次參加；推介 13 家經認證之場家，參加「脊梁山脈旅遊年」輔導訓練及媒合會共 3 場，建立跨業合作。</p> <p>三、整合台灣農場趴趴走自由行聯合套票 199 條路線、主題農遊遊程 6 條、漁花特色農遊遊程 7 條；辦理主題農遊體驗踩線團或旅遊業者踩線媒合共 11 場，完成農村廚房宣傳影片拍攝共 6 支。</p> <p>四、於微笑台灣網站專題報導 6 家特色農遊認證場域，以及 ETtoday 旅遊雲採訪特色農遊場域露出共 19 家 24 篇報導。</p> <p>五、深耕國際(穆斯林、新南向、港澳新馬、中國及東北亞)市場，辦理 3 場漁花農村廚房主題農遊獎勵說明會；部分媒體業者踩線團或參展活動，因疫情改以擴大辦理地接入境旅行業者踩線團。</p> <p>六、規劃不同國家深度體驗遊程商品，以影音方式於目標市場之社群媒體行銷維持市場能見度。</p>
	<p>四、幸福農村在地資源多元發展</p> <p>(一)輔導農會結合農村社區在地資源，輔導農村婦女及高齡者改善生活品質，建構志工服務網絡，發展農村經濟事業。</p> <p>(二)推動農村青少年食農教育及鄉土教學；結合在地農產品特色、農村社區文化規劃食農教育課程及體驗，鼓勵親子、各級學校參與。</p> <p>(三)設立區域型農業諮詢輔導單一諮詢窗口，整合中</p>	<p>一、輔導 10 家農漁會農藝創生(農村巧藝)；推動農村高齡者創新學習輔導，計 530 位高齡者參與；辦理共食互助 20 班 550 位高齡者受惠，促使在地健康老化。</p> <p>二、推動農村青少年農業教育及社區服務，辦理作業組 343 組 9,832 人次；義務指導員教育講習訓練 197 梯次 5,454 人次；公共服務 164 場次及訓練成果展 69 場次。</p> <p>三、輔導 102 個單位發展食農教育教案教材，辦理食農教育體驗活動/課程。</p> <p>四、建置農業張老師人才資料庫總計 197 位，以農民服務中心為單一窗口，依個案擇定適合之農業張老師進行實體輔導諮詢，截至 109 年 6 月底止，農業張老師輔導諮詢(含定時定點諮詢)計 404 件。</p>

工作計畫	實施概況	實施成果
	央與地方輔導資源。	
	<p>五、活力農民分群分級培育輔導</p> <p>(一)依據產業人才需求，規劃辦理系統性農民專業訓練課程；推動農業職涯探索，縮短學訓用落差；辦理獎勵高中生從農方案、農業公費專班，培育農業工作者。</p> <p>(二)持續推動青年農民輔導措施，使青年農民穩健經營，並逐步提升產值及經營規模。</p> <p>(三)建置創新育成基地，透過現地實際操作，訓練從農者耕作管理等相關技術，降低從農風險。</p>	<p>一、農民學院辦理農業入門班 6 梯次及進階班 9 梯次，計 352 人次參訓；規劃辦理電子商務 4 梯及智慧農業 5 梯次。</p> <p>二、規劃建置雲端遠距數位混成教學平台，提升農業數位學習效益；推動農業職涯探索，提供 211 名本國生及 153 名僑生參加；辦理農業公費專班，109 學年度於 6 校開辦 8 班預計招收 270 名公費生。</p> <p>三、建立 16 個縣市在地青農交流服務平臺，新增 307 位青農加入青農聯誼會，並輔導第 5 屆百大青農 124 位。</p> <p>四、建置設施蔬果、智慧環控菇類栽培及溫室花卉栽培生產育成基地，核定農業試驗所等 7 間試驗改良場所及宜蘭大學育成基地計畫，並陸續推動育成專班。</p>
	<p>六、農村農產業人力活化</p> <p>(一)針對缺工產業採取因應作為，改善農業缺工。</p> <p>(二)建置農業人力資料庫，統整農業勞動力調度與運用數據。</p> <p>(三)辦理農業勞動力供需情形調查，提供農業人力政策分析與支援服務。</p>	<p>一、增加供給農業勞動力，辦理農業人力團 127 團，招募 2,915 人投入農事服務，累計服務 4,766 家農場，上工 18 萬 8,599 人日。</p> <p>二、優化農業職缺資料庫及人力資料庫分析報表功能，累計媒合 18,522 筆需工單，調派 2,437 名農務人員，服務 4,563 家農場。</p> <p>三、109 年度完成農業勞動力調查實地訪查約 6,500 份，刻正進行相關資料審查、統計分析及產製結果等作業。</p>
	<p>七、配合國土計畫推動農地資源空間規劃計畫</p> <p>配合國土計畫之推動，滾動盤點農地資源並以掌握利用現況、態樣及面積，俾協助直轄市、縣（市）政府進行轄內國土計畫農業發展地區分類規劃作業；強化農地利用與農產業發展、農村活化之鏈結，推動農產業佈建及鄉村地區整體規劃，落實農業三生共榮目標。</p>	<p>一、完成第 1、2 季農業用地作非農業使用之資料蒐集。</p> <p>二、檢視各縣(市)國土計畫草案農業發展地區與本會 108 年度農業發展地區劃設結果之差異並進行分析。</p> <p>三、完成轄內氣候變遷調適行動計畫可行區位之模擬，並確認需蒐集之相關圖資類型(含農地土地覆蓋)，及轄內國土計畫鄉村地區整體規劃之農業基礎資料項目。</p>

工作計畫	實施概況	實施成果
	<p>八、農村人力及教育推廣</p> <p>(一)辦理大專生洄游系列、青年回留農村系列、大專院校農村實踐共創計畫、創新研究協助農村發展等工作。</p> <p>(二)辦理目標導向增能輔導、優化農村發展個人職能、專業加乘增能輔導、創新研究計畫協助農村人力培育等工作。</p> <p>(三)辦理文化技藝培育輔導、文化技藝行銷推廣、加強農村社區文化規劃與永續經營之培育及活化再生、農村再生廣宣行銷等工作。</p> <p>(四)辦理提升農村體驗遊程服務品質、拓展市場通路推廣優質體驗、開發具有特色及發展潛力之體驗遊程軸線、農村產業升級多元永續發展等工作。</p>	<p>一、大專生洄游農 STAY 共 7 梯次 78 人參與；青年回留農村創新個人組延續案 47 案、合創組核定 62 案；青年回鄉行動獎勵核定 43 案；大專院校農村實踐共創示範核定補助 48 案，累計培訓 520 人次。</p> <p>二、開發農村多元化人力資源，創造符合在地需求的農村新契機，辦理多元增能輔導農村自主能力提升累計 506 人次。</p> <p>三、與文化部臺灣工藝研究發展中心合作辦理「農村微型工藝產業培力計畫」，核定輔導 56 個農村社區/協會。</p> <p>四、輔導 74 個農村社區協助媒合旅遊業平臺等通路，導入市場機制，提升農村體驗產品競爭力。</p>
	<p>九、農村再生跨域發展</p> <p>(一)辦理產業資源調查規劃、三生環境條件改善、軟體類實施計畫。</p> <p>(二)辦理農村企業經營輔導、育成輔導及規劃等工作。</p> <p>(三)辦理競爭型補助里山願景、輔導及規劃等工作。</p> <p>(四)辦理整體產業環境及生活空間改善、農村社區友善環境改善、輔導及規劃等工作。</p>	<p>一、透過跨域合作導引農村發展營造區域亮點，累計核定全國 39 區計畫，150 件環境改善案、8 件農業生產技術案、250 件軟體案。</p> <p>二、完成 109 年農村社區企業經營輔導計畫決審，遴選出 32 家受輔導企業，協助建立穩定有效率的營運模式，擴大農村產業整體產能與產值。</p> <p>三、鼓勵農村社區持續創新研發特色產品，累計選拔 171 件產品；推動農村好物標章授權機制，落實好物產品食安管理、深化共同品牌影響力。</p> <p>四、辦理里山生態農村 COMDEKS 韌性指標評估作業，依據社區所執行韌性評估分析結果及五大面向提出需求，核定 35 案。</p> <p>五、辦理整體基礎環境改善，包含社區道路、排水溝、休憩空間等設施改善及防減災加強維護等，核定 207 案。</p>
	<p>十、社區農村再生計畫</p> <p>(一)各直轄市、縣（市）政府</p>	<p>一、補助 22 縣市政府辦理縣市農村總合發展計畫，由地方政府整合自身資源與規劃政</p>

工作計畫	實施概況	實施成果
	<p>配合地方創生國家戰略方向，以主題式、跨社區、大整合角度，呈現轄內跨區域農村產業、景觀、生態、旅遊、文化等整合發展。</p> <p>(二)補助縣市政府辦理轄區農村再生計畫，包含社區環境改善、產業活化、文化保存及生態保育等。</p> <p>(三)補助縣市政府辦理社區農村再生專案管理與輔導計畫及培根計畫，推動農村再生業務之行政業務與宣導等，及協助擬定培根開課計畫、辦理四階段培根訓練等。</p>	<p>策重點實施軟硬體計畫，強化跨域資源整合及各界合作，建立公私協力夥伴關係，帶動農村發展綜效。</p> <p>二、補助 21 縣市政府辦理轄區年度農村再生執行計畫，包含社區環境改善、產業活化、文化保存及生態保育等計 871 件。</p> <p>三、補助 22 縣市政府辦理社區農村再生專案管理及輔導計畫與培根計畫，推動農村再生業務之行政業務與宣導，及協助擬定培根開課計畫、辦理四階段培根訓練等事務。</p>
	<p>十一、調整漁業產業結構強化管理機制計畫</p> <p>(一)推廣國產水產品及契約性生產。</p> <p>(二)提升水產品品質與衛生安全。</p> <p>(三)發展外銷優勢及內銷潛力漁業產業。</p>	<p>一、輔導成立 2 班產銷班，以推廣國產水產品及契約性生產。</p> <p>二、未上市養殖水產品共抽驗 361 件，合格率 98.9%；批發魚市場水產品共抽驗 10,872 件，合格率 99.9%。</p> <p>三、CAS 驗證水產品生產廠共 19 家，驗證產品 185 項，截至 6 月底止，執行 19 場次追蹤查驗，驗證產品市場抽樣 6 件、工廠抽樣 24 件，檢驗結果均合格。</p> <p>四、協助養殖業者水產動物疾病檢診共 3,643 件、水質檢測共 9,566 件，健全水產動物疾病診療體系。</p> <p>五、完成水產品產銷履歷補助評選共計 689 戶，輔導蝦類產業示範戶共 9 戶。</p>
	<p>十二、養豬產業振興發展</p> <p>(一)改變種豬飼養檢定模式，強化後裔追蹤，提升種豬生產效率。</p> <p>(二)建立優質商用母豬供應體系，提升肉豬育成率與縮短上市日齡。</p> <p>(三)穩定國內毛豬產銷供應，輔導肉品市場設施改善，強化污染防治效能。</p> <p>(四)加強國產豬肉市場區隔，推動生鮮豬肉產品溯</p>	<p>一、輔導種豬場 9 場參與群飼個檢生產模式，有效擴大種豬後裔追蹤頭數，辦理國內種豬後裔追蹤達 389 頭。</p> <p>二、辦理養豬經營精進管理研討會 9 場次及養豬場經營管理諮詢輔導 131 場，推動養豬場使用精準數據管理系統累計達 204 場，輔導豬場採行異地批次新式生產模式 16 場，辦理導入自動化省工設備之訪視評估 10 場。</p> <p>三、輔導 4 處肉品市場附設屠宰場相關設施、預冷室、冷凍庫等設施興建或改善工程，完成 2 處工程公開招標作業；輔導產業團</p>

工作計畫	實施概況	實施成果
	<p>源，強化國產品牌行銷及供應鏈現代化。</p> <p>(五)推動養豬場沼氣再利用與發電，強化豬糞資源化與再利用。</p>	<p>體(農會與豬聯社)辦理毛豬共同運銷，截至 109 年 6 月底占全國比例達 54.8%。</p> <p>四、完成輔導 47 輛屠體運輸車及 148 攤傳統肉攤轉型裝設溫控設備現場評核作業；擴大傳統市場生鮮肉攤與量販店或超級市場國產生鮮豬肉溯源覆蓋率至 86。</p> <p>五、截至 109 年 6 月底止，全臺約有 210 萬頭豬投入沼氣再利，並持續推動豬糞資源化與再利用等工作。</p>
	<p>十三、家畜保險業務計畫</p> <p>(一)辦理家畜保險保險費補助、核保、理賠。</p> <p>(二)辦理宣導講習、教育訓練業務。</p> <p>(三)辦理出險核認。</p> <p>(四)辦理直轄市、縣（市）輔導查核。</p> <p>(五)辦理績效檢討等業務。</p>	<p>一、持續辦理家畜死亡保險，109 年截至 6 月底止無斃死畜非法流用之情事發生。</p> <p>二、完成豬隻死亡保險承保頭數 419 萬頭、豬隻運輸死亡保險承保頭數 80 萬頭，及乳牛死亡保險承保頭數 1.4 萬頭。</p> <p>三、辦理家畜保險業務協辦化製場及化製轉運站出險理賠核認作業查核輔導，辦理 108 年度運輸死亡保險業務保險人損失補助核算及補助作業。</p> <p>四、辦理 19 家承保農會乳牛保險核保健康檢查，直轄市及縣(市)再保農會承保農會核保理賠業務、承保農戶意見諮詢 16 場次。</p> <p>五、規劃於 109 年 9 月合併辦理績效檢討業務與第 2 次家畜保險工作會報。</p>

#### 四、未來或有給付責任之說明

農民健康保險未來保險給付精算現值：

(一)法令依據：農民健康保險條例第 12 條及第 44 條。

(二)依據本會以 108 年 12 月 31 日為基準日，投保人數 108 萬 4,030 人，月投保金額 1 萬 200 元，精算 50 年，折現率 3%等精算假設條件下，精算未來淨保險給付現值為 801 億元。

## 貳、主 要 表



# 行政院農業委員會 歲入來源別預算表

中華民國 110 年度

經資門併計

單位：新臺幣千元

科 目				本年度預算數	上年度預算數	前年度決算數	本年度與 上年度比較	說 明
款	項	目	節 名稱及編號					
2	156	1	合計	734,813	710,011	761,939	24,802	
			0400000000 罰款及賠償收入	3,000	4,000	7,495	-1,000	
			0451010000 農業委員會	3,000	4,000	7,495	-1,000	
			0451010300 賠償收入	3,000	4,000	7,495	-1,000	
			0451010301 一般賠償收入	3,000	4,000	7,495	-1,000	本年度預算數係廠商違約逾期交貨或完工之賠償收入。
3	128	1	0500000000 規費收入	37,868	36,468	32,998	1,400	
			0551010000 農業委員會	37,868	36,468	32,998	1,400	
			0551010100 行政規費收入	36,065	34,665	30,979	1,400	
			0551010101 審查費	34,065	34,065	28,828	0	本年度預算數之內容與上年度之比較如下： 1.進口畜產品有機標示同意文件之審查費收入25千元，與上年度同。 2.飼料或飼料添加物查驗登記審查費收入34,040千元，與上年度同，其中26,211千元撥充作為飼料或飼料添加物審查、檢驗及核發許可文件等經費之用。
			0551010102 證照費	2,000	600	2,151	1,400	本年度預算數係核發飼料與飼料添加物製造及輸入登記證收入。
			0551010300 使用規費收入	1,803	1,803	2,019	0	
			0551010303 資料使用費	3	3	1	0	本年度預算數係受理申請閱覽、抄錄、影印或攝影有關資料或卷宗等收入。
			0551010306 場地設施使用費	1,800	1,800	2,018	0	本年度預算數係屏東農業生物技術園區亞太水族中心展示廳門票收入。

**行政院農業委員會**  
**歲入來源別預算表**  
中華民國 110 年度

經資門併計

單位：新臺幣千元

科 目				本年度預算數	上年度預算數	前年度決算數	本年度與 上年度比較	說 明
款	項	目	節 名稱及編號					
4			0700000000 財產收入	7,193	7,222	9,943	-29	
	174		0751010000 農業委員會	7,193	7,222	9,943	-29	
		1	0751010100 財產孳息	5,693	5,722	5,836	-29	
		1	0751010101 利息收入	900	932	1,009	-32	本年度預算數係專戶存款之利息收入。
		2	0751010103 租金收入	4,793	4,790	4,828	3	本年度預算數係員工消費合作社、停車場及辦公室等場地租金收入。
		2	0751010500 廢舊物資售價	1,500	1,500	4,107	0	本年度預算數係出售報廢財產及廢舊物品等收入。
5			0800000000 營業盈餘及事業收入	642,232	618,013	630,971	24,219	
	9		0851010000 農業委員會	642,232	618,013	630,971	24,219	
		1	0851010300 投資收益	642,232	618,013	630,971	24,219	
		1	0851010301 投資股息紅利	642,232	618,013	630,971	24,219	本年度預算數之內容與上年度之比較如下： 1.台灣肥料股份有限公司現金股利518,950千元，較上年度減列5,840千元。 2.臺北農產運銷股份有限公司現金股利4,320千元，較上年度減列2,160千元。 3.全國農業金庫股份有限公司現金股利118,962千元，較上年度增列32,219千元，全數撥充農產品受進口損害救助基金作為農、漁業推廣經費之用。
7			1200000000 其他收入	44,520	44,308	80,533	212	
	169		1251010000 農業委員會	44,520	44,308	80,533	212	
		1	1251010200 雜項收入	44,520	44,308	80,533	212	

# 行政院農業委員會 歲入來源別預算表

中華民國 110 年度

單位：新臺幣千元

經費門併計

科 目				本年度預算數	上年度預算數	前年度決算數	本年度與 上年度比較	說 明
款	項	目	節 名稱及編號					
			1251010201					
			1 收回以前年度歲出	12,000	12,000	41,222	0	本年度預算數係收回以前年度計畫賸餘款繳庫數。
			1251010210					
			2 其他雜項收入	32,520	32,308	39,311	212	本年度預算數係派兼公股代表董監事酬勞金及超額兼職費等繳庫數。

# 行政院農業委員會 歲出機關別預算表

經資門併計

中華民國 110 年度

單位：新臺幣千元

科 目					本年度預算數	上年度預算數	本年度與 上年度比較	說 明
款	項	目	節	名稱及編號				
18	1			0051000000 農業委員會主管	101,811,021	126,920,948	-25,109,927	農田水利署暫行組織規程業經行政院109年8月7日院授人組字第10961000421號函核定，本科目上年度法定預算數133,716,412千元，移出「農業科技研究發展」、「一般行政」、「農業管理」及「農業發展」等科目6,795,464千元，列入農田水利署「農田水利科技」、「一般行政」、「農田水利管理」及「農田水利發展」等科目項下，淨計如表列上年度預算數。
				0051010000 農業委員會				
				5251010000 科學支出	1,312,953	1,284,607	28,346	1. 本年度預算數1,312,953千元，包括業務費316,330千元，設備及投資10,920千元，獎補助費985,703千元。 2. 本年度預算數之內容與上年度之比較如下： (1) 農業科技管理及產業化經費401,588千元，較上年度減列辦理產學合作研發體系與技術商品化等經費5,082千元。 (2) 畜牧業科技研發經費145,347千元，較上年度增列辦理畜牧產業決策支援體系之研究等經費15,678千元。 (3) 食品科技研發經費23,083千元，較上年度減列強化校園午餐食材之優質品管體系等經費6,600千元。 (4) 國際農業合作經費42,463千元，較上年度增列辦理國際雙邊農業技術交流及跨域合作等經費27,585千元。 (5) 農業政策與農民輔導經費37,091千元，較上年度增列建立樂農城市多元應用研究等經費8,450千元。 (6) 農業電子化經費101,483千元，較上年度增列辦理農業地理資訊系統(GIS)大數據分析等經費6,458千元。 (7) 跨領域整合型科技研發經費275,704千元，較上年度增列推動農業循環產業化等經費41,455千元。 (8) 推動智慧農業與數位轉型經費286,194
				5251011200 農業科技研究發展	1,312,953	1,284,607	28,346	

# 行政院農業委員會 歲出機關別預算表

經資門併計

中華民國 110 年度

單位：新臺幣千元

科 目					本年度預算數	上年度預算數	本年度與 上年度比較	說 明
款	項	目	節	名稱及編號				
				5651010000 農業支出	30,414,424	57,328,456	-26,914,032	千元，較上年度減列辦理農業生物經濟科技成果管理與推展等經費59,598千元。
		2		5651010100 一般行政	555,585	548,252	7,333	1. 本年度預算數555,585千元，包括人事費474,712千元，業務費74,760千元，設備及投資5,273千元，獎補助費840千元。 2. 本年度預算數之內容與上年度之比較如下： (1) 人員維持費474,712千元，較上年度增列員工薪俸晉級差額等經費6,656千元。 (2) 基本行政工作維持費78,125千元，較上年度增列一般事務費等677千元。 (3) 農業法規管理及訴願審議經費2,748千元，與上年度同。
		3		5651011000 農業管理	1,152,751	1,194,315	-41,564	1. 本科目上年度法定預算數1,201,448千元，配合科目調整，由「農業發展」科目移入推動優良農地整合增值利用計畫11,220千元，另移出輔導農會辦理農保服務業務計畫10,788千元、強化農民參加農民(全民)健康保險資格審查及認定作業計畫4,365千元、農民福利資料管理系統更新及功能擴充計畫3,200千元列入「社會保險業務」科目，移入移出數互抵後，淨計如列數。 2. 本年度預算數1,152,751千元，包括人事費53,515千元，業務費274,777千元，設備及投資17,041千元，獎補助費807,418千元。 3. 本年度預算數之內容與上年度之比較如下： (1) 企劃管理經費102,043千元，較上年度減列加強農地利用及管理經費22,110千元。 (2) 科技管理經費12,937千元，較上年度增列參加臺美農業科學合作會議等經費778千元。 (3) 畜牧管理經費404,975千元，較上年度

**行政院農業委員會  
歲出機關別預算表**

經資門併計

中華民國 110 年度

單位：新臺幣千元

科 目				本年度預算數	上年度預算數	本年度與 上年度比較	說 明
款	項	目	節 名稱及編號				
							<p>減列辦理強化家畜產業鏈及生產力計畫等經費14,002千元。其中：</p> <p>&lt;1&gt;推動友善動物保護計畫總經費1,377,338千元，中央負擔1,277,291千元，分4年辦理，109年度已編列175,495千元，本年度續編第2年經費175,495千元，與上年度同。</p> <p>&lt;2&gt;畜牧廢棄物管理及資源化推動計畫總經費655,160千元，中央負擔424,160千元，分4年辦理，109年度已編列42,585千元，本年度續編第2年經費42,585千元，與上年度同。</p> <p>&lt;3&gt;溯源農產品驗證輔導及安全管理與行銷計畫總經費200,520千元，分4年辦理，109年度已編列26,699千元，本年度續編第2年經費22,589千元，較上年度減列4,110千元。</p> <p>&lt;4&gt;新增草食家畜產業加值及競爭力優化計畫經費80,660千元。</p> <p>(4)輔導推廣經費33,462千元，較上年度增列辦理農會屆次改選等經費1,691千元。</p> <p>(5)國際農業諮商與合作經費465,012千元，較上年度增列捐助亞蔬-世界蔬菜中心總部改建等經費3,271千元。</p> <p>(6)農業統計調查經費15,013千元，較上年度減列辦理畜牧調查統計等經費11,287千元。</p> <p>(7)農業生物技術園區管理經費119,309千元，較上年度增列辦理展示廳設備維修等經費95千元。其中新農業創新產業聚落提升計畫總經費245,600千元，中央公務預算負擔190,119千元，分年辦理，107至109年度已編列151,329千元，本年度續編最後1年經費38,790千元，與上年度同。</p>
	4		5651011100 農業發展	28,642,560	27,877,030	765,530	<p>1.本科目上年度法定預算數27,888,250千元，配合科目調整，移出推動優良農地整合加值利用計畫11,220千元列入「農業管理」科目，淨計如列數。</p> <p>2.本年度預算數28,642,560千元，包括業務</p>

# 行政院農業委員會 歲出機關別預算表

經資門併計

中華民國 110 年度

單位：新臺幣千元

科 目					本年度預算數	上年度預算數	本年度與 上年度比較	說 明
款	項	目	節	名稱及編號				
								費23,647千元，設備及投資105,500千元，獎補助費28,513,413千元。
								3. 本年度預算數之內容與上年度之比較如下：
								(1)改善政府動物管制收容設施計畫總經費2,095,500千元，中央負擔1,722,116千元，分8年辦理，103至109年度已編列1,470,816千元，本年度續編最後1年經費251,300千元，較上年度減列32,716千元。
								(2)補助農業特別收入基金經費28,218,813千元，較上年度增列補助農業發展基金等經費1,051,843千元。
								(3)新增擴大國家航空影像服務暨農業生態時空資訊多元應用計畫經費21,000千元。
								(4)新增建構農產品冷鏈物流及品質確保示範體系計畫經費43,300千元。
								(5)新增桃園農業物流園區計畫經費108,147千元。
								(6)上年度時空資訊雲落實智慧國土計畫預算業已編竣，所列22,504千元如數減列。
								(7)上年度大型(外銷)農產品物流中心計畫預算業已編竣，所列403,540千元如數減列。
		5		5651018100 非營業特種基金	-	27,646,181	-27,646,181	
		1		5651018120 農業特別收入基金	-	27,646,181	-27,646,181	上年度國庫增撥農村再生基金預算業已編竣，所列27,646,181千元如數減列。
		6		5651019000 一般建築及設備	850	-	850	
		1		5651019011 交通及運輸設備	850	-	850	新增汰換小客貨兩用車1輛經費如列數。
		7		5651019800 第一預備金	62,678	62,678	0	仍照上年度預算數編列。
				6151010000 社會保險支出	22,154,777	20,742,188	1,412,589	
		8		6151011000 社會保險業務	22,154,777	20,742,188	1,412,589	1. 本科目上年度法定預算數20,723,835千元，配合科目調整，由「農業管理」科目移入輔導農會辦理農保服務業務計畫10,788

# 行政院農業委員會 歲出機關別預算表

經資門併計

中華民國 110 年度

單位：新臺幣千元

科 目					本年度預算數	上年度預算數	本年度與 上年度比較	說 明
款	項	目	節	名稱及編號				
				6351010000 福利服務支出	47,928,867	47,565,697	363,170	千元、強化農民參加農民(全民)健康保險資格審查及認定作業計畫4,365千元、農民福利資料管理系統更新及功能擴充計畫3,200千元，共計如列數。
				6351012400 農民福利業務	47,928,867	47,565,697	363,170	2. 本年度預算數22,154,777千元，包括業務費8,410千元，設備及投資7,377千元，獎補助費22,138,990千元。 3. 本年度預算數之內容與上年度之比較如下： (1) 農民保險業務經費22,089,834千元，較上年度減列補助農民參加農民健康保險經費66,693千元，增列農民參加全民健康保險經費942,545千元、彌補農民健康保險虧損等經費758,516千元，計淨增1,634,368千元。 (2) 農民職業災害保險業務經費62,943千元，較上年度減列農民職業災害保險給付準備金等221,750千元。 (3) 農民保險及職業災害保險監理業務經費2,000千元，較上年度減列監理委員會委員審查業務等經費29千元。
		9						1. 本年度預算數47,928,867千元，包括業務費33,101千元，設備及投資4,500千元，獎補助費47,891,266千元。 2. 本年度預算數之內容與上年度之比較如下： (1) 老年農民福利津貼業務經費46,447,575千元，較上年度減列1,118,122千元。 (2) 新增老年農民喪葬慰問金業務經費183,600千元。 (3) 新增農民退休儲金業務經費1,296,952千元。 (4) 新增農民退休儲金監理業務經費740千元。



# 參、附 屬 表

# 行政院農業委員會 歲入項目說明提要表

中華民國110年度

單位：新臺幣千元

來源子目及 細目與編號	0451010300 賠償收入	-0451010301 -一般賠償收入	預算金額	3,000	承辦單位	本會各處室
----------------	--------------------	------------------------	------	-------	------	-------

歲	入	項	目	說	明
---	---	---	---	---	---

一、項目內容 廠商違約逾期交貨或完工之賠償收入。	二、法令依據 依合約書及民法規定辦理。
-----------------------------	------------------------

金	額	及	說	明
---	---	---	---	---

款	項	目	節	名 稱	金 額	說 明
2	156	1	1	0400000000 罰款及賠償收入	3,000	
				0451010000 農業委員會	3,000	
				0451010300 賠償收入	3,000	
				0451010301 一般賠償收入	3,000	廠商違約逾期交貨或完工之賠償收入。

# 行政院農業委員會 歲入項目說明提要表

中華民國110年度

單位：新臺幣千元

來源子目及 細目與編號	0551010100 行政規費收入	-0551010101 -審查費	預算金額	34,065	承辦單位	畜牧處
----------------	----------------------	---------------------	------	--------	------	-----

歲	入	項	目	說	明
---	---	---	---	---	---

一、項目內容

1. 進口畜產有機標示同意文件審查費。
2. 基因改造飼料或飼料添加物查驗登記審查費。
3. 飼料輸入查驗審查費。

二、法令依據

1. 進口有機農產品及有機農產加工品核發有機標示同意文件審查費收費標準。
2. 飼料或飼料添加物檢驗及核發證明文件收費標準。

金	額	及	說	明
---	---	---	---	---

款	項	目	節	名 稱	金 額	說 明
3	128	1	1	0500000000 規費收入	34,065	
				0551010000 農業委員會	34,065	
				0551010100 行政規費收入	34,065	
				0551010101 審查費	34,065	1. 進口畜產品有機標示同意文件審查費收入25千元（50件*每件500元）。
						2. 飼料或飼料添加物查驗登記審查費收入34,040千元，屬收支併列項目，其中26,211千元撥充作為飼料或飼料添加物查驗登記審查、檢驗及核發證明文件、許可文件等經費之用，其內容如下：
						（1）基因改造飼料或飼料添加物審查、安全性評估及發給證明文件費收入3,000千元（12件*每件250千元）。
						（2）基因改造動物、植物飼料或飼料添加物之檢驗費收入4,800千元（12件*每件400千元）。
						（3）基因改造飼料或飼料添加物查驗登記展延、變更等審查收入240千元（40件*每件6千元）。
						（4）飼料輸入查驗審查費收入26,000千元。

# 行政院農業委員會 歲入項目說明提要表

中華民國110年度

單位：新臺幣千元

來源子目及 細目與編號	0551010100 行政規費收入	-0551010102 -證照費	預算金額	2,000	承辦單位	畜牧處
----------------	----------------------	---------------------	------	-------	------	-----

歲	入	項	目	說	明
---	---	---	---	---	---

一、項目內容

飼料與飼料添加物製造及輸入登記證照費。

二、法令依據

飼料或飼料添加物檢驗及核發證明文件收費標準。  
。

金 額				及 說 明		
款	項	目	節	名 稱	金 額	說 明
3	128	1		0500000000		
				規費收入	2,000	
				0551010000		
				農業委員會	2,000	
				0551010100		
			1	行政規費收入	2,000	
			2	0551010102		
				證照費	2,000	核發飼料與飼料添加物之製造及輸入登記證收入。

# 行政院農業委員會 歲入項目說明提要表

中華民國110年度

單位：新臺幣千元

來源子目及 細目與編號	0551010300 使用規費收入	-0551010303 -資料使用費	預算金額	3	承辦單位	秘書室、訴願會
----------------	----------------------	-----------------------	------	---	------	---------

歲	入	項	目	說	明
---	---	---	---	---	---

一、項目內容 受理申請閱覽、抄錄、影印或攝影有關資料或卷宗所收取之規費。	二、法令依據 1. 行政院及各級行政機關訴願文書使用收費標準。 2. 檔案閱覽抄錄複製收費標準。
---	--

金	額	及	說	明
---	---	---	---	---

款	項	目	節	名 稱	金 額	說 明
3	128	2	1	0500000000 規費收入	3	
				0551010000 農業委員會	3	
				0551010300 使用規費收入	3	
				0551010303 資料使用費	3	提供申請人使用或影印訴願文書、其他資料及卷宗之規費。

# 行政院農業委員會 歲入項目說明提要表

中華民國110年度

單位：新臺幣千元

來源子目及 細目與編號	0551010300 使用規費收入	-0551010306 -場地設施使用費	預算金額	1,800	承辦單位	屏東農業生物技術園 區籌備處
----------------	----------------------	-------------------------	------	-------	------	-------------------

歲	入	項	目	說	明
---	---	---	---	---	---

一、項目內容

觀賞水族動物展示廳門票收入。

二、法令依據

行政院農業委員會屏東農業生物技術園區籌備處  
亞太水族中心觀賞水族動物展示廳門票收費標準  
。

金 額				及 說 明		
款	項	目	節	名 稱	金 額	說 明
3	128		2	0500000000		
				規費收入	1,800	
				0551010000		
				農業委員會	1,800	
				0551010300		
				使用規費收入	1,800	
			2	0551010306		
				場地設施使用費	1,800	民眾參訪觀賞水族動物展示廳門票收入。

# 行政院農業委員會 歲入項目說明提要表

中華民國110年度

單位：新臺幣千元

來源子目及 細目與編號	0751010100 財產孳息	-0751010101 -利息收入	預算金額	900	承辦單位	本會各處室
----------------	--------------------	----------------------	------	-----	------	-------

## 歲 入 項 目 說 明

一、項目內容

專案性計畫經費專戶存款之利息收入。

二、法令依據

國庫法第11條。

金 額				及 說 明		
款	項	目	節	名 稱	金 額	說 明
4	174	1		0700000000		
				財產收入	900	
				0751010000		
				農業委員會	900	
				0751010100		
				財產孳息	900	
			1	0751010101		
				利息收入	900	本會專案性計畫經費專戶存款之利息收入。

# 行政院農業委員會 歲入項目說明提要表

中華民國110年度

單位：新臺幣千元

來源子目及 細目與編號	0751010100 財產孳息	-0751010103 -租金收入	預算金額	4,793	承辦單位	秘書室
----------------	--------------------	----------------------	------	-------	------	-----

歲	入	項	目	說	明
---	---	---	---	---	---

一、項目內容

本會停車場、辦公室等場地出租收入。

二、法令依據

1. 國有財產法第7條。
2. 國有財產法第28條。
3. 行政院農業委員會停車場收費管理要點。

金	額	及	說	明
---	---	---	---	---

款	項	目	節	名 稱	金 額	說 明
4				0700000000 財產收入	4,793	
	174			0751010000 農業委員會	4,793	
		1		0751010100 財產孳息	4,793	
			2	0751010103 租金收入	4,793	1. 本會員工消費合作社賣場租金收入41千元。 2. 臺灣銀行於本會設置ATM提款機場地租金收入9千元。 3. 和平辦公大樓辦公室租金收入3,400千元。 4. 和平辦公大樓及本會停車場租金收入1,343千元。



# 行政院農業委員會 歲入項目說明提要表

中華民國110年度

單位：新臺幣千元

來源子目及 細目與編號	0751010500 廢舊物資售價	預算金額	1,500	承辦單位	秘書室
----------------	----------------------	------	-------	------	-----

歲	入	項	目	說	明
---	---	---	---	---	---

一、項目內容 變賣報廢財產及廢舊物品等收入。	二、法令依據 1.國庫法第11條。 2.國有財產法第7條。
---------------------------	-------------------------------------

金	額	及	說	明
---	---	---	---	---

款	項	目	節	名 稱	金 額	說 明
4				0700000000 財產收入	1,500	
	174			0751010000 農業委員會	1,500	
		2		0751010500 廢舊物資售價	1,500	報廢財產及廢舊物品處分收入。

# 行政院農業委員會 歲入項目說明提要表

中華民國110年度

單位：新臺幣千元

來源子目及 細目與編號	0851010300 投資收益	-0851010301 -投資股息紅利	預算金額	642,232	承辦單位	秘書室
----------------	--------------------	------------------------	------	---------	------	-----

歲	入	項	目	說	明
---	---	---	---	---	---

一、項目內容

1. 台灣肥料股份有限公司分配中央政府現金股利。
2. 臺北農產運銷股份有限公司分配中央政府現金股利。
3. 全國農業金庫股份有限公司分配中央政府現金股利。

二、法令依據

預算法及相關規定辦理。

金				額		及		說		明		
款	項	目	節	名	稱	金	額	說				明
5				0800000000				1. 預估台灣肥料股份有限公司現金股利每股2.2元，中央政府持有2億3,588萬6,376股，可分配現金股利518,950千元。 2. 預估臺北農產運銷股份有限公司現金股利每股200元，中央政府持有2萬1,600股，可分配現金股利4,320千元。 3. 預估全國農業金庫股份有限公司現金股利每股0.122065元，中央政府持有9億7,458萬1,957股，可分配現金股利118,962千元，屬收支併列項目，全數撥充農產品受進口損害救助基金作為農、漁業推廣經費之用。				
				營業盈餘及事業收入		642,232						
				0851010000								
				農業委員會		642,232						
	9		1	0851010300								
				投資收益		642,232						
			1	0851010301								
				投資股息紅利		642,232						

# 行政院農業委員會 歲入項目說明提要表

中華民國110年度

單位：新臺幣千元

來源子目及 細目與編號	1251010200 雜項收入	-1251010201 -收回以前年度歲 出	預算金額	12,000	承辦單位	本會各處室
----------------	--------------------	------------------------------	------	--------	------	-------

## 歲 入 項 目 說 明

一、項目內容 收回以前年度委辦或補助計畫贖餘款。	二、法令依據 預算法及相關規定辦理。
-----------------------------	-----------------------

## 金 額 及 說 明

款	項	目	節	名 稱	金 額	說 明
7	169	1	1	1200000000 其他收入	12,000	
				1251010000 農業委員會	12,000	
				1251010200 雜項收入	12,000	
				1251010201 收回以前年度歲出	12,000	以前年度委辦或補助計畫贖餘款，為配合決算作業，未及於當年度收回，依規定於次年度收回時列於本科目。

# 行政院農業委員會 歲入項目說明提要表

中華民國110年度

單位：新臺幣千元

來源子目及 細目與編號	1251010200 雜項收入	-1251010210 -其他雜項收入	預算金額	32,520	承辦單位	本會各處室、屏東農業生物技術園區籌備處
----------------	--------------------	------------------------	------	--------	------	---------------------

歲	入	項	目	說	明
---	---	---	---	---	---

一、項目內容

1. 派兼公股代表之董監事酬勞金繳庫。
2. 派兼人員超額兼職費繳庫。
3. 本會專案性計畫之雜項收入。
4. 使用公眾郵資機酬金。
5. 本會出版刊物之銷售收入。
6. 員工借用公家宿舍按月自薪資扣回繳庫數。
7. 國有不動產設置太陽光電發電設備標租回饋金。
8. 園區亞太水族營運中心魚病檢測及出售孳生物收入。

二、法令依據

1. 預算法及相關規定辦理。
2. 國庫法第11條。
3. 政府出版品管理辦法。
4. 全國軍公教員工待遇支給要點第4點。
5. 國有財產法第28條規定及不動產收益原則辦理。

金	額	及	說	明
---	---	---	---	---

款	項	目	節	名 稱	金 額	說 明
7	169	1		1200000000 其他收入	32,520	
				1251010000 農業委員會	32,520	
			1	1251010200 雜項收入	32,520	
			2	1251010210 其他雜項收入	32,520	1. 本會派兼公股代表之董監事酬勞金依規定繳庫數23,912千元。 2. 本會派兼人員超額兼職費依規定繳庫數23千元。 3. 本會專案性計畫之雜項收入5,000千元。 4. 使用公眾郵資機酬金5千元。 5. 本會出版刊物之銷售收入2,850千元。 6. 員工宿舍使用費，按月自薪資扣回繳庫數178千元。 7. 國有不動產設置太陽光電發電設備標租回饋金收入52千元。 8. 屏東農業生物技術園區魚病檢測及出售孳生物收入500千元。

# 行政院農業委員會 歲出計畫提要及分支計畫概況表

經費門併計

中華民國110年度

單位：新臺幣千元

工作計畫名稱及編號	5251011200 農業科技研究發展	預算金額	1,312,953
-----------	---------------------	------	-----------

## 計畫內容：

臺灣農業對於維護糧食安全、生態環境、農村社會文化、綠色經濟等層面，扮演積極多功能角色，與整體經濟結構轉型、社會安全網強化及國土規劃、區域發展與環境永續等國家發展重大課題關係密切。本會依循當前政府整體施政之「創新、就業、分配」核心價值，作為永續經濟發展三大支柱，並以「連結未來、連結國際、連結在地」之產業發展策略，推動「建立農業新典範」的基礎工程、「建構農業安全體系」的進階工程，以及「提升農業行銷能力」的提升工程，運用農業創新科技實力，期能打造強本進擊的農業，不僅確保農民福利及收益，也能兼顧農產品安全與維護環境永續，打造「科技創新、生態永續、價值共享」的科技新農業。相關執行內容如下：

### 1. 農業科技管理及產業化

#### (1) 農業科技推動與計畫及成果管理

- <1>農業計畫管理與資訊服務
- <2>農業科技策略規劃及績效管理
- <3>農業研發成果管理服務與加值運用

#### (2) 人才培育與推動

- <1>國際農業科技政策與技術人才培育
- <2>大學新進教師培育及優秀農業跨域科學人才獎勵

#### (3) 精準農業生技產業風險管理與評估

- <1>精準農業生技之發展評估與管理
- <2>精準農業生技驗證設施及環境風險評估能力建構

#### (4) 產業跨域合作研發與產業化培育輔導

- <1>產學合作研發體系推動與產業化輔導
- <2>農業科專計畫推動執行暨管理
- <3>政策導向促進合作研究與產業群聚
- <4>農業科技研發成果商品化之核心技術推動

### 2. 畜牧業科技研發

#### (1) 提升家畜育種、生產技術及品質

- <1>豬隻品種選育與生產技術之改進
- <2>家畜育種、生產技術及品質改進
- <3>畜牧產業決策支援體系之研究

#### (2) 提升家禽育種、生產技術及品質

- <1>開發家禽生產系統及加工技術、產品加值
- <2>雞蛋產業政策評估計畫

#### (3) 精進飼料牧草之品質與檢測技術

- <1>精進飼料品質、安全管理及開發飼料資源

#### (4) 畜牧污染防治及廢棄資源再利用

- <1>畜牧業污染防治及資源循環研究

#### (5) 動物福祉提升與生醫用畜禽生產技術及品質改進

- <1>動物保護及人道管理之改善與評估
- <2>強化生醫用畜禽供應體系及品質提升

#### (6) 農藥管理技術與安全資材之研擬與探討

- <1>因應食安五環建構食材農安區塊鏈-科技支援體系

#### (7) 精進重要及新興疾病防護科技與防控體系

- <1>強化產業體質以利清除禽流感病毒

#### (8) 動物保健產業及安全防護科技創新開發

- <1>經濟動物與伴侶動物保健飼料添加物研發與商品化

#### (9) 強化醫材產業價值鏈CRO服務能量計畫

- <1>補強中大型動物委託研究及生醫素材服務

#### (10) 建構生醫產業動物替代體系及開發關鍵技術

- <1>建構飼料添加物動物替代方案支援體系與強化動

## 預期成果：

1. 農業計畫管理系統透過網路化及無紙化作業模式，平均服務20萬人次及管理2,500項以上計畫；運作新農業科技研發執行中心，強化跨部會與政策諮詢專家科技研發協作溝通；完成國內外農業科技前瞻議題發布100筆、業界關鍵技術需求與未來發展調研50筆。
2. 完成農業科技產業分析之諮詢服務7案、市場和技術快訊與評析7篇；完成專利申請、技術評價及契約法務相關諮詢服務60案以上；維運研發成果管理系統；辦理「2021台灣創新技術博覽會」展覽與1對1媒合商談會。
3. 建立百香果微噴灌溉栽培模式，育成番荔枝與鳳梨釋迦品種；開發適用於臺灣番鴨族群之輔助選拔遺傳標記，提升育種效率；辦理國家農業科學獎頒獎典禮1場，促進形成農業跨域團隊至少10團隊；深化得獎團隊科研成果產業化應用至少9項計畫，獲產業成果5項，培育優秀農業跨域人才10位。
4. 產出具抗病害或具產業應用價值之育種候選種原植株2件，完成精準農業生技焦點研究產品之研發成本分析報告，研擬精準農業生技法規及審查機制方案報告，完成管理與經濟效益評估方法報告；完成基因編輯豬生物安全性政策性參考，提升試驗場之產業化服務平臺之能量。
5. 篩選具有延緩慢性腎臟病之混合益生菌株，與合作業者共同開發具腎臟保健功效之益生菌寵物飼糧；應用多胺加工物生產分別適用於禽類及小豬不同型態飼料添加物；開發適合國內農地特性之高機動性畜牧廢棄資源田間施肥機械。
6. 辦理科技農企業跨經營管理菁英班，促成企業投入自主研發至少15件；辦理至少4場農業科專計畫宣導說明會；維運「AGTECH農業科技專案計畫服務網」；辦理農業科研策略交流工作坊及農業科專成果觀摩暨交流活動，增進產業與學研機構交流。
7. 提高農企業進駐農業科技園區意願，投入15件產學或研發計畫，帶動超過1,500萬元之研發投入，加速農業科技產業聚落之形成。
8. 完成場社輔導2案，預計促進投資1,000萬元以上；辦理全球優良農業生產規範(GLOBAL G.A.P.)支援服務指引工作坊及產銷座談會2場；產學研聯盟等產學互動平臺提供產業界客服諮詢20件，建立生技產品量產製程及品管技術。
9. 完成高肉質黑豬新品種選育與命名，提升黑豬整體性狀；協助民間豬場選種保種，提升黑豬外銷；建立黑豬場防疫標準程序；建立黑豬各階段營養配方，提升飼料黑豬肉質接受度。
10. 完成主要畜禽產品產地、拍賣或零售價格資料蒐整；畜牧類農情參考指標建置；完成至少6篇畜牧類農情分析；維運與增修「全國畜牧業農情調查資訊系統」及「畜產品價格查報及查詢系統」；完成至少4場全國工作會議、39場縣市別工作會議及2場系統操作說明會。
11. 開發新型減少特色家禽腹脂之飼料添加物；提高鴨蛋蛋白利用率；提供常見環境污染物與藥物之殘留時間與清除率；物聯網技術應用於火雞飼養管理；全國蛋雞場普查及國內雞蛋市場流通調查；雞蛋沙門氏菌風險管理；洗選與否及貯存環境對殼蛋長期貯放品質影響評估。

**行政院農業委員會**  
**歲出計畫提要及分支計畫概況表**  
中華民國110年度

經資門併計

單位：新臺幣千元

工作計畫名稱及編號	5251011200 農業科技研究發展	預算金額	1,312,953
物替代試驗品質及管理 <2>建構驅動動物替代方案新興產業發展之科技研創與基礎環境			
3. 食品科技研發			
(1) 農食加工技術創新及產業化			
<1>農產食品應用加值、驗證管理技術及產業知識平台服務			
<2>農業及食品微生物種原庫加值及產業化運用			
4. 國際農業合作			
(1) 國際農業科技技術交流與能力建構			
<1>植物產業與環境			
<2>漁畜產業政策			
<3>推動與國際農業組織科技研究合作			
<4>雙邊農業技術交流及跨域合作			
5. 農業政策與農民輔導			
(1) 強化政策分析與決策支援之研究			
<1>整備基礎資料，厚植農業循證決策指標之研究			
<2>建構農業政策決策與評估機制			
<3>促進農地資源永續利用與建立決策支援體系			
(2) 促進產業經營與行銷策略之研究			
<1>強化農業所得安全策略之研究			
<2>創新優質產業經營與銷售模式			
(3) 拓展農業多元價值之研究			
<1>建立樂農城市多元應用研究			
<2>農業旅遊增能之研究			
(4) 健全農業推廣體系之研究			
<1>農業推廣政策研析與成效評估			
6. 農業電子化			
(1) 推動農業數位協作			
<1>推動農業數位協作			
(2) 建立農業生產資源及生態環境友善管理新模式			
<1>盤點農地的質與量，規劃農業生產資源與調整利用			
7. 跨領域整合型科技研發			
(1) 建構因應氣候變遷之韌性農業體系研究			
<1>因應氣候變遷之糧食安全與農業風險治理			
<2>因應氣候變遷之農業氣象資訊加值與災變天候調適			
(2) 建構高值化農產素材開發與產業鏈結服務計畫			
<1>高值化農產素材開發及發展關鍵重點			
<2>特色農產食材多元化運用體系建立			
<3>農產素材產研鏈結與產業化服務推動			
(3) 農產品冷鏈保鮮產銷價值鏈核心技術優化			
<1>開發系統性冷鏈技術穩定到貨品質			
<2>農產品冷鏈技術擴散與加值服務			
(4) 農業資源循環產業化推動與加值化應用			
<1>產業加值化商轉應用模式			
<2>推動農業循環產業化			
<3>料源穩定供應模式			
(5) 農業科技研發成果產業體系擴散應用創新模式			
<1>產業基石技術優化與技術擴散			
8. 推動智慧農業與數位轉型			
(1) 智慧農業專案推動、人才培訓與產業策進			
<1>智慧農業專案推動、技術促進與法規研析			
<2>智慧農業產業策進與業界參與			
12. 開發多元化新型態飼料及飼料添加物資源；完成營養組成分析及相關機能性評估；研究口服戴奧辛對家禽生長性能及組織戴奧辛累積之影響。			
13. 建構畜牧糞尿水施灌農田循環利用模式及方法；撰寫我國2021年畜牧業溫室氣體排放清冊；確立乾燥雞糞產品於不同作物之田間應用方法。			
14. 建立動物法醫案件遠端諮詢平臺，推廣動物法醫暨動物法用科學教育；完成不同社群對動物人道處理態度問卷調查分析；完成公立收容所動物死亡及人道處理現況調查；提供動保案件動物法醫鑑定服務；生產初代SPF豬120頭、二代SPF豬860頭與李宋迷你豬40頭。			
15. 強化生鮮畜禽產品合理冷凍保存期限之應用，完成生鮮畜禽產品合理冷凍保存期限訂定建議1式。			
16. 輔導禽場改善生產設施，優化國產家禽飼養模式；透過循環農業專區之集中管理，落實禽場生物安全軟硬體設施；妥善處理養禽場廢棄物及輔導改善污染源；協助種禽業者建立自家生物安全資訊與生物防護措施；開發取代傳統物理隔絕方式之野鳥自動追蹤雷射驅逐設施(備)與技術；規劃導入智慧化生物辨識追溯系統，透過雲端進行大數據蒐集、整合與分析。			
17. 測試及開發伴侶動物用機能性產品；進行提升動物之抗氧化能力檢測與評估；開發飼料添加物於仔豬生長性能之應用，實質推動認證體系及提升我國伴侶動物保健品附加價值。			
18. 補強中大型動物委託研究及生醫素材服務，促成企業投入自主研發至少15件；完成醫材用動物組織供應平臺試營運及醫材大動物試驗平臺GLP認證，培育中大型動物外科手術操作與動物實驗法規諮詢人員。			
19. 完成初步轉譯美國「飼料添加物」及盤點歐盟「寵物飼料」之動物替代試驗相關法規與規範；完成豬隻試驗動物最低使用量之統計分析報告；導入皮膚敏感性試驗(OECD TG442)規範，建立中文化方法文件與試驗方法參數實測評估；研析外部查核案例及評估標準；維運「非活體動物性替代方法資訊網」。			
20. 培育「類器官晶片」及「生物列印」之優秀人才；創新類器官晶片技術發展高通量篩選平臺，加速動物替代產業進程；開發實驗動物減量替代平臺，快速查詢及預測分子生物活性；整合資料科學與生物技術，提供生醫領域一創新之解決方案。			
21. 運用新穎技術推動農業產業轉型升級，開發創新農產加工產品量產技術及驗證相關技術；結合產業研究與消費調查進行分析，促進資訊互動與價值；完成農食消費市場及產業動態觀測及研析，臺灣食品產業資料庫更新及維護；評估開發多元化微生物產品加值運用，提供微生物種原及技術服務250件。			
22. 與日本蛋雞產業或大學進行學術交流，提供臺灣農政及蛋雞產業發展之參考；進行高抗耐性品系選育與種原性狀調查及種子更新；薦送同仁至少2名至亞蔬中心合作研究；FFTC-AP平臺邀約各國投稿之農業政策文章80篇，摘譯切合亞太農情趨勢文章20篇。			
23. 履行與各國之雙邊農業合作會議決議事項，拓展我國農業科技相關產業市場；透過亞蔬-世界蔬菜中心之非洲公私部門合作夥伴，蒐集、生產及推廣高營養且具有氣候韌性的非洲傳統蔬菜優質種子；強化我國與亞太農業研究機構聯盟(APAARI)合作，促進亞太地區農			

**行政院農業委員會**  
**歲出計畫提要及分支計畫概況表**  
中華民國110年度

經資門併計

單位：新臺幣千元

工作計畫名稱及編號	5251011200 農業科技研究發展	預算金額	1,312,953
<p>&lt;3&gt;智慧農業人才培訓與國際標準學習</p> <p>&lt;4&gt;農工跨域與創新服務</p> <p>(2)智慧農業領航產業與整合性技術研發與應用</p> <p>&lt;1&gt;智慧農業家禽產業計畫</p> <p>(3)智慧農業共通與整合性技術研發應用</p> <p>&lt;1&gt;智能機具、人機輔具</p> <p>&lt;2&gt;生物感監測技術、產銷服務系統</p> <p>(4)雲世代產業數位轉型-農漁產銷與農機創新營運計畫</p> <p>&lt;1&gt;建立一條龍漁產業數位養殖體系</p> <p>&lt;2&gt;完善外銷潛力作物數位商轉營運</p>	<p>業科技發展。</p> <p>24.精進農業勞動力各區域別農業缺工推估；掌握國際農業統計發展趨勢，精進我國農業統計業務；維運主力農家所得調查平臺、農業統計視覺化查詢網及農業統計線上學習平臺，提升農業統計服務效能。</p> <p>25.蒐整先進國家有關農業環境給付政策措施，提出我國相關政策缺口及未來發展重點；因應國土計畫提出農地利用管理政策調整方向，促進農地資源永續利用；研析國內農業所得安全保障政策，精進農業保險政策措施。</p> <p>26.掌握全球農業議題趨勢及前瞻發展方向，研擬我國農政主管機關國際參與策略；蒐集國際農產貿易趨勢，研擬產業因應調適策略；分析我國參與相關農業經貿談判之效益；蒐集國際農產貿易規範與標準，調和我國相關法規與國際落差；掌握重大國際農產貿易事件與爭端，研判國際經貿事務帶來的機會與威脅。</p> <p>27.調查穆斯林飲食習慣與清真認證流程，強化我國家禽業者瞭解穆斯林認證制度，推廣清真認證之家禽產品至印尼、馬來西亞。</p> <p>28.研析我國樂農城市相關產業發展現況、遭遇問題及未來發展機會，提出推動樂農城市跨域鏈結發展策略建議；研發適合農作物種類及配套課程，建立適合都市地區操作之營養及紓壓型栽培種子套組，成立跨領域食農教育團隊；開發農業科技多元技術，提升居民對都市農業喜好及互動比例；完成至少2份農業旅遊增能行動研究報告。</p> <p>29.強化農業專業訓練體系成效，研析國內外課程培訓體系及課程內容；擴散農業推廣研究成果，辦理成果發表會1場，以及「農民輔導之研究計畫成果摘要報告」電子期刊。</p> <p>30.發展農業GIS運算資源共構，研發應用衛照、航照、現地照片等影像作物AI判釋技術，提高作物調查效率；推廣「農務e把抓」服務，預期管理耕地面積累計可達60,000公頃；建構「豬場e把抓」服務，累計導入至少350場養豬場使用；協助農業資通訊創新應用策略規劃，推展我國農業資通訊應用成果。</p> <p>31.串聯糧食自給率編算各面向參數，建立糧食供需智慧應用作業模式；建置主力農家所得調查數位應用系統。</p> <p>32.健全本會GIS應用軟體環境，厚植GIS應用人才；應用GIS+GPS技術，發展農業現地行動調查，落實掌握作物生長面積；應用GIS技術及農業圖資，推動非洲豬瘟防疫，建置農田水系地理資訊架構，開發縣市農業資訊平臺。</p> <p>33.運用貿易統計視覺化平臺，即時掌握農產品進出口貿易統計；農業生產統計視覺化，快速掌握農產品生產現況與預擬防止農產品產量影響國內價量之因應措施；整合農糧、畜牧及福利類資訊系統，透過農業大數據資訊有效運用於主力農家所得調查與農業勞動力調查；產出26幅重要農產品生產分布圖。</p> <p>34.建構我國農業部門氣候變遷調適總體指標，研析適合我國之農業體系調適路徑；蒐整主要國家糧食安全相關之預測資訊與作法，建構符合我國國情之糧食安全預警系統；統計不同作物所適合氣象要素及其收穫情形，建立1-3種指標作物災害風險地圖。</p>		

**行政院農業委員會**  
**歲出計畫提要及分支計畫概況表**  
中華民國110年度

經資門併計

單位：新臺幣千元

工作計畫名稱及編號	預算金額
5251011200 農業科技研究發展	1,312,953
<p>35.導入安全高品質生產模式，促進15戶專業農戶加入契作生產體系，完成農產素材供應鏈示範場域；以在地特色農產及多元食材為基礎，推動農產食材加值應用；推廣國內特色農產素材雛型/衍生商品至國際通路5項以上，促進業界投資與收益至少1,800萬元。</p> <p>36.建立紅龍果及小果番茄採後處理作業流程及包裝模式，建立青花菜氣調包裝及貯藏條件；建立重要外銷果品氣調貯運或新型氣變包裝貯運流程及方法，建立番石榴及印度棗長期貯運標準作業流程；農產品冷鏈專家技術輔導團提供研發技術諮詢及場域輔導服務至少20場次，促進冷鏈人才與技術交流達300人次。</p> <p>37.完成農業循環達量產規模之模場2式，盤點農業循環物質妥處方式；完成農業減廢利用技術8式，精進農業減塑減廢利用與加值化技術；完成4處區域農業循環模式規劃，完成產業化應用1.8萬公噸；建構循環農業產學研聯盟，培育循環農業概念青年農民及業界30人次以上；規劃農林料源循環試點，蒐集農林副產物溯源模組大數據，媒合再生資源供應端及需求端100件以上。</p> <p>38.建構養豬場污泥加值化再利用及工業端跨域應用模式；開發養豬場端廢水處理調控技術；研析污泥特性與菌相篩選指標，銜接作植種污泥應用於工業廢水處理，進行實場媒合。</p> <p>39.輔導國內具循環農業技術或商品相關企業，促成廢棄物再利用之產業上下游合作關係。</p> <p>40.透過技術優化與整合應用，搭配商業服務模式推廣媒合建構至少4案，提高農業產業技術驗證及產業運用之效益。</p> <p>41.辦理亮點展現相關專題講座與教學工作坊，產出代表性亮點績效案例10案；完成立體式種苗育成搭配機械插植提高甘藷收穫智慧研究，預計增加契作50公頃；開發新型微生物製劑智能型生產機組與應用模式，預估增加產值約5,000萬元；促成業界參與計畫提案10件，辦理智慧農業國際研討會1場次。</p> <p>42.辦理智農聯盟培訓課程，開發智慧農業跨域職能基準證照制度；辦理國內標竿學習100小時，培育20組智慧農業團隊。</p> <p>43.盤點及媒合具外銷競爭力及產業迫切農機品項之關鍵技術缺口，促進農工跨域合作產新型農機；開發土壤呈色試劑之智能化植體營養光學辨識系統，提供農民合理化施肥用量。</p> <p>44.建立禽舍內巡航機器人，以利禽隻健康評估；以巡航機器人搭配多功能載具平臺，協助禽舍管理人員，降低人力需求。</p> <p>45.開發裝載不同農事作業使用之模組工具，產出果物採摘輔助車雛型機；建置整合性農業應用物聯網，研發作物品質控管、病蟲害安全防治、外部風險預警、產量產期預估、UAV田間遙測技術、影像辨識及深度學習等應用技術；透過產銷物聯網達成產銷策劃、彈性供銷、冷鏈物流與跨通路履歷，以跨產業應用之模式發展其共通技術。</p> <p>46.完成養殖漁產及外銷潛力作物產業之資訊服務串聯及數位輔導共35案以上，培育農產數位化跨領域人才60位以上，升級合作場域符合國際需求規範30場以上，組成數位產銷聯盟合作2個以上，促進投增資或投入研發經費共9,000萬元以上。</p>	



**行政院農業委員會**  
**歲出計畫提要及分支計畫概況表**  
中華民國110年度

經資門併計

單位：新臺幣千元

工作計畫名稱及編號		預算金額	
5251011200 農業科技研究發展		1,312,953	
分支計畫及用途別科目	金額	承辦單位	說明
01 農業科技管理及產業化	401,588	科技處、畜牧處	<p>本分支計畫辦理項目及內容如下：</p> <p>1. 辦理農業科技推動與計畫及成果管理，人才培育與推動，精準農業生技產業風險管理與評估，產業跨域合作研發與產業化培育輔導等工作。</p> <p>2. 業務費112,792千元，係為配合推動農業科技成果產業化與技術商品化，調整建構農業科技整體研發環境及農業環境安全，辦理創新研發能力提升與產業加值，進行農業科技研發成果追蹤，提升農業競爭力產業環境建構及農產加值整合諮詢服務等業務，及委託學術研究機構或相關法人等單位辦理農業計畫管理與資訊服務，農業科技研發量能盤點分析與跨域協作，科技農企業經營管理創新扶育，產學合作研發體系與技術商品化，農業科專計畫推動執行暨績效管理等計畫。</p> <p>3. 設備及投資5,000千元，係為強化農業環境安全，加強管理與檢監測量能之政策目標，建構提升安全農業環境研究所需之研發設備。</p> <p>4. 獎補助費283,796千元，係補助研究機構、大專院校或相關法人等單位，辦理農業科技研發政策統籌推動，強化研發成果管理及產業加值運用，培育農業高科技人才，新一代農業菁英培育暨合作計畫(新進教師)，激勵跨域創新合作提升科研量能，精準農業生技研究發展與評估，農業生技產值調查與新興營運模式研究，基因轉殖家畜禽隔離田家試驗場產業化平臺試運轉，具腎臟保健功效之益生菌寵物飼糧開發，應用多胺加工物替代抗生素開發新型家禽與豬飼料添加劑產品，畜產廢棄物條施機械，農業科技跨領域價值鏈關鍵缺口技術綜合開發，農業業界科專，農業學界科專，農業法人科專，促進農業科技園區事業研究發展，農業科技研發成果商品化之核心技術推動。</p>
2000 業務費	112,792	、屏東生技	
2009 通訊費	3,918		
2015 權利使用費	1,377		
2036 按日按件計資酬金	11,090		
2039 委辦費	74,021		
2051 物品	11,836		
2054 一般事務費	5,296		
2072 國內旅費	4,336		
2081 運費	918		
3000 設備及投資	5,000		
3020 機械設備費	5,000		
4000 獎補助費	283,796		
4030 對特種基金之補助	122,765		
4040 對國內團體之捐助	156,968		
4045 對私校之獎助	4,063		
02 畜牧業科技研發	145,347	科技處、畜牧處	<p>本分支計畫係辦理提升家畜育種、生產技術及品質，提升家禽育種、生產技術及品質，精進</p>
2000 業務費	14,689	、統計室	

**行政院農業委員會**  
**歲出計畫提要及分支計畫概況表**  
中華民國110年度

經資門併計

單位：新臺幣千元

工作計畫名稱及編號		5251011200 農業科技研究發展		預算金額	1,312,953
分支計畫及用途別科目	金額	承辦單位	說明		
2039 委辦費	14,689		<p>飼料牧草之品質與檢測技術，畜牧污染防治及廢棄資源再利用，動物福祉提升與生醫用畜禽生產技術及品質改進，農藥管理技術與安全資材之研擬與探討，精進重要及新興疾病防護科技與防控體系，動物保健產業及安全防護科技創新開發，強化醫材產業價值鏈CRO服務能量，建構生醫產業動物替代體系及開發關鍵技術等工作。其內容如下：</p> <p>1.業務費14,689千元，係委託學術研究機構或相關法人等單位，辦理畜牧產業決策支援體系之研究等計畫。</p> <p>2.獎補助費130,658千元，係補助研究機構、大專院校或相關法人等單位，辦理種豬選拔指數改良、強化種豬精液品質及建構週批管理模式，黑豬親源鑑別、飼育健康管理及屠體肉質特色研析，家畜育種、生產技術提升與開發加工技術，開發家禽生產系統、加工技術及產品加值，雞蛋產業政策評估，精進飼料品質、安全管理及開發飼料資源，畜牧業污染防治及資源循環研究，動物法醫學教育推廣暨臺灣公立動物收容所犬貓死亡及人道處理原因調查，強化無特定病原(SPF)豬生產系統及其供應質量，強化生鮮畜禽產品合理冷凍保存期限之應用，強化產業體質及結構調整以利清除禽流感病毒，伴侶動物保健食品及飼料添加物之研發與認證推動策略規劃，補強中大型動物委託研究及生醫素材服務，建構飼料添加物動物替代方案支援體系與強化動物替代試驗品質及管理，開發實驗動物減量替代之智慧平台及操作模式等計畫。</p>		
4000 獎補助費	130,658				
4030 對特種基金之補助	72,303				
4040 對國內團體之捐助	54,404				
4045 對私校之獎助	3,951				
03 食品科技研發	23,083	畜牧處	<p>本分支計畫係辦理農食加工技術創新及產業化等工作。其內容如下：</p> <p>1.獎補助費23,083千元，係補助研究機構或相關法人等單位，辦理農產品加工食品產業化技術提升與驗證管理技術之研究，食品產業及消費資訊市場調查研析與推廣，農業及食品微生物種原拓展與加值利用等計畫。</p>		
4000 獎補助費	23,083				
4040 對國內團體之捐助	23,083				

**行政院農業委員會**  
**歲出計畫提要及分支計畫概況表**  
中華民國110年度

經資門併計

單位：新臺幣千元

工作計畫名稱及編號		預算金額	
5251011200 農業科技研究發展		1,312,953	
分支計畫及用途別科目	金額	承辦單位	說明
04 國際農業合作	42,463	科技處、畜牧處、國際處	本分支計畫係辦理國際農業科技技術交流與能力建構等工作。其內容如下：
2000 業務費	8,461		1.業務費8,461千元。
2003 教育訓練費	2,908		(1)員工教育訓練費2,908千元。
2036 按日按件計資酬金	60		(2)辦理國際合作會議之專家學者出席費等60千元。
2039 委辦費	3,673		(3)委託學術研究機構或相關法人等單位，辦理國際雙邊農業合作及促進產業交流1,837千元，推動APEC區域降低糧食損失研究與技術產業化1,836千元，合共3,673千元。
2051 物品	23		(4)購置文具紙張及電腦耗材等23千元。
2054 一般事務費	24		(5)各項計畫執行相關之資料建置、編印與研發成果報告、研討座談會等24千元。
2072 國內旅費	43		(6)國內差旅費43千元。
2078 國外旅費	1,730		(7)派員出席與各國共同召開之農業合作會議與技術合作等所需國外旅費1,730千元。
4000 獎補助費	34,002		2.獎補助費34,002千元，係補助研究機構、大專院校或相關國際組織等單位，辦理亞太農業研究機構聯盟合作，日本雞蛋集貨中心組織及營運策略之調查，與亞蔬-世界蔬菜中心之研究合作，與國際稻米研究所(IRRI)之研究合作，與亞太糧食肥料技術中心(FFTC)之研究合作，農業技術及資材拓銷新南向國家等計畫。
4030 對特種基金之補助	11,422		
4035 對外之捐助	22,433		
4045 對私校之獎助	147		
05 農業政策與農民輔導	37,091	企劃處、畜牧處、輔導處、國際處、統計室	本分支計畫係辦理強化政策分析與決策支援之研究，促進產業經營與行銷策略之研究，拓展農業多元價值之研究，健全農業推廣體系之研究等工作。其內容如下：
2000 業務費	16,366		1.業務費16,366千元，係委託學術研究機構或相關法人等單位，辦理強化農業政策決策訊息蒐集分析，農業統計調查精進與應用之研究，我國農業環境給付措施之成效檢討與未來發展規劃，農地資源永續利用之研究，建立農地資源決策評估及永續利用，穩定農業所得之策略研究等計畫。
2039 委辦費	16,366		2.獎補助費20,725千元，係補助研究機構、大
4000 獎補助費	20,725		
4030 對特種基金之補助	3,150		
4040 對國內團體之捐助	17,575		

**行政院農業委員會**  
**歲出計畫提要及分支計畫概況表**  
中華民國110年度

經資門併計

單位：新臺幣千元

工作計畫名稱及編號		預算金額	
5251011200 農業科技研究發展		1,312,953	
分支計畫及用途別科目	金額	承辦單位	說明
06 農業電子化	101,483	企劃處、統計室	專院校或相關法人等單位，辦理加強臺德農業政策研究暨臺德社會經濟協會臺方理事會運作，推動農業政策研究能量建構，新農民群聚輔導與組織化效益分析之研究，農業國際經貿情勢與諮商策略之研究，國際農業經貿研究智庫推動，因應自由化家禽產業調整及整體牧業政策發展趨勢之研究，建構中長期農業政策決策機制之研究，建立樂農城市之農業跨域鏈結共利發展策略研究，建立實作型食農教育進階技術模組，樂農城市休閒農業多元經營，農業旅遊多元商品開發研究，農業推廣政策與推動體系之研究等計畫。
2000 業務費	90,380		本分支計畫係辦理推動農業數位協作，建立農業生產資源及生態環境友善管理新模式等工作。其內容如下：
2039 委辦費	90,380		1.業務費90,380千元，係委託學術研究機構或相關法人等單位，辦理智慧農業產銷行動加
4000 獎補助費	11,103		值應用服務，農業資通訊應用推動，GIS大數據分析，校園食材使用農業標章(示)大數據分析，農業知識主題館智能回覆系統，農業統計數位應用之研究，建置農業空間資訊協作平台等計畫。
4040 對國內團體之捐助	11,103		2.獎補助費11,103千元，係補助研究機構或相關法人等單位，辦理深度學習技術輔助遙測影像判釋研究，農業生產與統計視覺化之研究等計畫。
07 跨領域整合型科技研發	275,704	企劃處、科技處、畜牧處、屏東生技	本分支計畫係辦理建構因應氣候變遷之韌性農業體系研究，建構高值化農產素材開發與產業鏈結服務，農產品冷鏈保鮮產銷價值鏈核心技術優化，農業資源循環產業化推動與加值化應用，農業科技研發成果產業體系擴散應用創新模式等工作。其內容如下：
2000 業務費	38,400		1.業務費38,400千元，係辦理農產品冷鏈關鍵技術研發，適時協助產業解決採後處理問題，補足產業冷鏈技術缺口，提升農產品貯架壽命及穩定到貨品質，促進產業升級，及委託學術研究機構或相關法人等單位，辦理氣候變遷對我國農業體系之衝擊影響與調適措
2009 通訊費	1,400		
2015 權利使用費	3,300		
2036 按日按件計資酬金	4,250		
2039 委辦費	15,000		
2051 物品	4,500		
2054 一般事務費	3,250		
2072 國內旅費	4,200		
2081 運費	2,500		

行政院農業委員會  
歲出計畫提要及分支計畫概況表  
中華民國110年度

經資門併計

單位：新臺幣千元

工作計畫名稱及編號		5251011200 農業科技研究發展		預算金額	1,312,953
分支計畫及用途別科目	金額	承辦單位	說明		
3000 設備及投資	5,920		施之效益評估，農業循環產業化聚落建構，料源穩定供應模式等計畫。		
3020 機械設備費	5,920				
4000 獎補助費	231,384		2.設備及投資5,920千元，係為優化農產品冷鏈關鍵技術、品質檢測及採後處理所需之儀器設備。		
4025 政府機關間之補助	12,160				
4030 對特種基金之補助	87,954				
4040 對國內團體之捐助	130,089				
4045 對私校之獎助	1,181		3.獎補助費231,384千元，係補助研究機構、大專院校或相關法人等單位，辦理建立氣候變遷下我國糧食安全指標與預警系統，精進農業部門氣候變遷調適策略，農業氣象客製化產品研發暨資訊服務，農業災害預警與氣候變遷風險評估之整合應用，農業氣象資訊應用於蔬菜產區農業災害分析與產量預警，高值化農產素材開發及發展關鍵重點，特色農產食材多元化運用體系建立，農產素材產研鏈結與產業化服務推動，開發系統性冷鏈技術穩定到貨品質，農產品冷鏈技術擴散與加值服務，農林資材減塑循環利用，養豬場污泥多元加值利用及工業端廢水優化銜接應用，漁畜業資材減塑循環利用，農業循環再利用機能產品加值應用，農業循環示範場域與產業推動，農業商業服務模式機制運用，農糧產業科研成果創新與產業營運模式等計畫。		
08 推動智慧農業與數位轉型	286,194	科技處、畜牧處、輔導處	本分支計畫係辦理智慧農業專案推動、人才培訓與產業策進，智慧農業領航產業與整合性技術研發與應用，智慧農業共通與整合性技術研發應用，雲世代產業數位轉型-農漁產銷與農機創新營運等工作。其內容如下：		
2000 業務費	35,242				
2009 通訊費	10				
2036 按日按件計資酬金	90				
2039 委辦費	35,042		1.業務費35,242千元，係辦理智慧農業領航產業人才培育等業務，及委託學術研究機構或相關法人等單位，辦理智慧農業計畫效益評估與亮點展現暨法規配套落地，智慧農業業界參與計畫管理暨智慧農業國際研討會推動，智慧農業產業創新提案暨國際標竿行動學習，農工創新研析、智慧運算及跨域整合管理服務，農業機械盤點與產業媒合服務等計畫。		
2051 物品	50				
2054 一般事務費	30				
2072 國內旅費	20				
4000 獎補助費	250,952				
4030 對特種基金之補助	45,843				
4040 對國內團體之捐助	205,109		2.獎補助費250,952千元，係補助研究機構、		

行政院農業委員會  
歲出計畫提要及分支計畫概況表  
中華民國110年度

經資門併計

單位：新臺幣千元

工作計畫名稱及編號		預算金額	
5251011200 農業科技研究發展		1,312,953	
分支計畫及用途別科目	金額	承辦單位	說明
			大專院校或相關法人等單位，辦理智慧農業業界參與計畫(畜牧)，智慧農業創新研發業界科專，智慧農業職能基準課程發展，大蒜收穫機修改試驗與新機型研製範，智慧農業家禽產業，果物採摘輔助車之研發與應用，生物感監測技術、產銷服務系統整合技術研發，建立一條龍漁產業數位養殖體系，完善外銷潛力作物數位商轉營運等計畫。

**行政院農業委員會**  
**歲出計畫提要及分支計畫概況表**  
中華民國110年度

經資門併計

單位：新臺幣千元

工作計畫名稱及編號	5651010100 一般行政	預算金額	555,585
-----------	-----------------	------	---------

計畫內容：

支應本會用人費、各項事務費用、稅金、油料、保險、租金、修繕、養護及法規管理等所需經費。

預期成果：

基本行政工作維持，提高行政效率。

分支計畫及用途別科目	金額	承辦單位	說明
01 人員維持	474,712	本會各處室	職員324人、駐警4人、工友13人、技工6人、駕駛5人、聘用人員24人及約僱人員12人，合計388人，共需人事費如列數。
1000 人事費	474,712		
1010 政務人員待遇	6,603		
1015 法定編制人員待遇	280,834		
1020 約聘僱人員待遇	17,377		
1025 技工及工友待遇	10,210		
1030 獎金	71,904		
1035 其他給與	6,192		
1040 加班值班費	24,549		
1050 退休離職儲金	27,909		
1055 保險	29,134		
02 基本行政工作維持	78,125	秘書室	本分支計畫係行政單位辦理特定業務所需經費。其內容如下： 1.業務費72,048千元。 (1)員工教育訓練費660千元。 (2)水電費6,759千元。 (3)郵資、電信費及數據通信費等5,600千元。 (4)公文管理、線上簽核管理、電子公文交換、影像檔案處理、薪資管理、財產管理、圖書館查詢系統、管制考核系統及民情反映系統維護等4,972千元。 (5)租用影印機、監控錄影設備及電話交換機等租金3,317千元。 (6)公務車輛牌照稅、燃料使用費及檢驗規費等480千元。 (7)廉政志工保險、辦公廳舍及公務車輛保險等629千元。 (8)本會委員兼職費135千元。 (9)遴用臨時人員協辦人事業務及經費審查等2,518千元。 (10)提供業務規劃諮詢，參與業務評審等所需顧問費；辦理環境教育、性別主流化
2000 業務費	72,048		
2003 教育訓練費	660		
2006 水電費	6,759		
2009 通訊費	5,600		
2018 資訊服務費	4,972		
2021 其他業務租金	3,317		
2024 稅捐及規費	480		
2027 保險費	629		
2030 兼職費	135		
2033 臨時人員酬金	2,518		
2036 按日按件計資酬金	1,400		
2039 委辦費	4,554		
2051 物品	6,493		
2054 一般事務費	25,654		
2063 房屋建築養護費	835		
2066 車輛及辦公器具養護費	1,059		
2069 設施及機械設備養護費	2,512		

**行政院農業委員會**  
**歲出計畫提要及分支計畫概況表**  
中華民國110年度

經資門併計

單位：新臺幣千元

工作計畫名稱及編號		預算金額	
5651010100 一般行政		555,585	
分支計畫及用途別科目	金額	承辦單位	說明
2072 國內旅費	2,979		、廉政倫理、全民國防教育、個人資料保護及其他政策性訓練課程等各項講習訓練之講師鐘點費；農業工程施工查核小組委員查核評鑑費、會議出席費；辦理採購評選案件，會外評選委員出席費、採購稽核小組外聘委員出席費等1,400千元。 (11)委託民間團體辦理農業防災預警精進及提升公共工程品質等計畫4,554千元。 (12)購置檔案保存用品、電腦用紙、議事耗材、文具、清潔衛生用品、報章雜誌及油料等6,493千元。 (13)文康活動費、施工品質優良獎獎品費、各項活動獎牌製作、環境佈置及清潔，編印中(英)文年報及年度概(預、決)算書，辦理推展廉政志工業務、各項講習訓練、農業建設參訪及施政宣導，加強本會及所屬機關出版品管理、登錄，文檔清查整理登錄搬移、移交移轉、銷毀、文書繕打與員工所得稅務及異動資料登錄，消防及公共安全檢查等25,489千元；員工協助方案相關經費165千元，合共25,654千元。 (14)辦公廳舍及宿舍修繕費835千元。 (15)公務車輛及辦公器具養護費等1,059千元。 (16)辦公大樓空調及室內空氣品質維護、會議設備、高低壓電氣設備、消防設備、電梯等設備維修，戶外停車場、排水溝、圍牆、路面整修及環境綠美化、機械設施維護及和平辦公大樓庫房管理等2,512千元。 (17)國內差旅費2,979千元。 (18)公物搬遷、運輸、裝卸等124千元。 (19)短程洽公所需車資189千元。 (20)特別費：主任委員477千元，副主任委員3人702千元，合共1,179千元。 2.設備及投資5,237千元。
2081 運費	124		
2084 短程車資	189		
2093 特別費	1,179		
3000 設備及投資	5,237		
3010 房屋建築及設備費	1,700		
3020 機械設備費	1,570		
3035 雜項設備費	1,967		
4000 獎補助費	840		
4040 對國內團體之捐助	528		
4085 獎勵及慰問	312		



行政院農業委員會  
歲出計畫提要及分支計畫概況表

經資門併計

中華民國110年度

單位：新臺幣千元

工作計畫名稱及編號	5651010100 一般行政	預算金額	555,585
分支計畫及用途別科目	金額	承辦單位	說明
03 農業法規管理及訴願審議	2,748	法規會、訴願會	(1)辦公廳舍與宿舍調整規劃及整修工程等1,700千元。 (2)汰換辦公大樓空調及室內空氣品質設備、會議設備、消防、通訊及監視設備、節能改善暨相關設施等1,570千元。 (3)事務設備等購置費用1,967千元。 3.獎補助費840千元。 (1)補助民間團體發行鄉間小路月刊，擴大宣導全民農業及優良國產農產品等528千元。 (2)退休(職)人員三節慰問金等312千元。
2000 業務費	2,712		本分支計畫係辦理農業法規之研修、釋義、協調、訓練與宣導；訴願案件之審議；農業訴願及行政訴訟案件之答辯處理等。其內容如下：
2018 資訊服務費	401		1.業務費2,712千元。
2030 兼職費	543		(1)訴願管理系統、訴願查詢系統及主管法規共用系統維護費等401千元。
2033 臨時人員酬金	659		(2)法規會及訴願會委員兼職費543千元。
2036 按日按件計資酬金	547		(3)遴用臨時人員協辦法規訴願系統及法規計畫統整管理等659千元。
2051 物品	91		(4)法規會及訴願會委員出席費、審查費、法規講習訓練之講師鐘點費等547千元。
2054 一般事務費	471		(5)購置文具紙張、報章雜誌、資料夾、碳粉匣等91千元。
3000 設備及投資	36		(6)辦理主管法規共用系統管理、登錄整編等471千元。
3035 雜項設備費	36		2.設備及投資36千元，係事務設備等購置費用。

**行政院農業委員會**  
**歲出計畫提要及分支計畫概況表**  
中華民國110年度

經費門併計

單位：新臺幣千元

工作計畫名稱及編號	5651011000 農業管理	預算金額	1,152,751
-----------	-----------------	------	-----------

計畫內容：

1. 農業政策法規與制度之研擬規劃；農業施政計畫績效評估專案查證；兩岸農業政策研究；執行農業發展條例及農地利用管理政策之規劃、研擬、執行及提升產銷履歷認證品質、擴大推動及創新加值等。
2. 制定農業科技政策、法規與制度，督導農業科技園區及策劃與推動前瞻性、跨領域之農業科技研發；辦理農業研發成果管理制度之評鑑，健全農業科技研發成果之產出、保護、管理及運用制度；獎補助農業科技研發成果管理與運用之機關(構)及人員，加速農業科技研發成果擴散產業界運用；辦理農業科技展覽活動，提升我國農業國際競爭力與農業科技附加價值等。
3. 畜牧政策及法規之執行聯繫與協調；辦理推動友善動物保護；研訂畜禽產銷輔導計畫；推動畜牧廢棄物管理及資源化；強化畜牧場及飼料管理；建構安全農業體系、提升消費安全及溝通宣導工作等。
4. 農業推廣及農民團體輔導等相關法規研修、制訂與督導、執行；辦理農會之指導與監督；建構優質農業教育及推廣輔導機制，培育優質農業人力等。
5. 農產品進出口貿易管理，關稅政策及雙邊農業貿易諮商與合作；參與WTO及APEC等重要國際農業活動與諮商；捐助國際農業組織，培訓國際農業合作人才，推展國際農業合作事宜；推動農產品國際行銷等。
6. 辦理主力農家所得調查。
7. 辦理農業生物技術園區之招商行銷、工商行政及園區管理等工作；並建立貨物保稅、通關便捷及單一行政窗口服務，提高業者經營效率；結合試驗研究機關(構)、相關產業主管機關(單位)等，建構農業創新營運模式，輔導農業發展新農業技術，提升競爭力；輔導農企業與國內生產者、農會、合作社等進行契作或契養，建立高效率及穩定之產品供應鏈等。

預期成果：

1. 完成年度農業重要施政之規劃與推動；辦理農業施政計畫專案查證；辦理兩岸農業政策研究計畫；強化農地利用及管理，維護優良農地資源；提升產銷履歷認證品質，推動產銷履歷農產品創新加值。
2. 辦理農業研發成果管理制度評鑑，健全農業研發成果之管理與運用；辦理農業科技研發成果管理及運用獎補助，鼓勵農業科技研發單位及人員，提高研發成果運用效益；配合全國生技展覽，規劃舉辦農業生技產業展覽活動，展現我國農業生技成果，提升附加價值，加速推動臺灣農業生技產業，預期參觀人次約6萬人次。
3. 強化零撲殺政策配套措施，架構多元專業創新之動保行政體系，紮根國人與專業從業人員動物福利知能；輔導最少疾病優良種豬場20處、總體提升養豬場生產效益5-10%，輔導業者提升種豬性能穩定國產毛豬供銷體系，並辦理種豬檢定2,000頭及推廣優良種豬，提升國產豬肉之競爭力，輔導共同運銷單位辦理毛豬調配與運銷頭數達總年交易量50%；建立酪農與乳廠產銷預警制度、強化肉牛產業、改良乳牛群性能、國產鮮乳加貼標章，示範推廣乳牛場之泌乳牛占比達40%；完成肉羊最佳育種及建構乳牛繁殖選育與精液選配模式。建構高產鹿茸18%以上之鹿隻基因資料與引進優良種畜精液1,900支，另成立區域型畜牧技術諮詢服務體系，提供畜牧場諮詢及現場技術輔導服務，提升鹿生產管理效能；提升國產禽品品質及消費者信心、落實安全標章制度、辦理禽品行銷及輔導地產地銷業務、穩定家禽產品價格、提高國產禽肉自給率、持續推動禽畜產品產銷履歷；輔導畜牧糞尿回歸施灌農地、250場畜牧場廢水輔導改善及廢水處理系統效能提升、輔導畜牧場更換節能設備；輔導9,000場畜牧場委託化製死畜禽；協助禽畜糞堆肥場成品及原料檢測370件次；加強飼料登記核發及管理、監控每年400-500萬公噸進口飼料之品質及衛生安全、畜牧場登記管理稽查工作1,000場、抽驗監控飼料及飼料添加物之相關成分及有害物質等檢測約1,500件、輔導國產飼料產銷20萬公噸以上；推動驗證制度、辦理市售優良農產品標章及標示檢查48場次、抽驗優良農產品150件、加強辦理台灣優良農產品之生產廠查驗90場次；提升有機畜產品生產作業水準，促進產業升級。
4. 辦理農民學院農民訓練共149梯次，培育農業人力，提升農業經營能力；輔導農業試驗改良場所強化農業研究教育及輔導機制，提升農業競爭力；檢討農會輔導法令；辦理強化農會組織及建構永續經營制度。
5. 加強與歐、美、亞太地區等先進國家農業合作，推動東南亞、印度及太平洋友邦合作發展，辦理相關雙邊農業會議5項及參與雙邊經濟夥伴協議諮商、辦理合作計畫3項，促進高層農業官員及人員互訪60人次，藉由辦理農業人員能力建構等建立聯繫管道，協助我國相關產業與該等國家建立產業鏈結。參與WTO、APEC、APO、AARDO、APAARI等重要國際組織農業相關諮商及活動計30人次，爭取由我國主辦相關國際組織之研討會或訓練班等農業活動約2場次；捐助亞蔬-世界蔬菜中心、亞太糧食肥料技術中心等國際農業組織，加強合作關係。提升農林漁畜簽證通關效率，大幅縮短通關時程，促進出口效益。協助臺灣農產品與國際接軌，拓展農產品海外市場，促進農產品出口成長。

行政院農業委員會  
歲出計畫提要及分支計畫概況表  
中華民國110年度

經資門併計

單位：新臺幣千元

工作計畫名稱及編號	5651011000 農業管理	預算金額	1,152,751
-----------	-----------------	------	-----------

6. 為反映實際從農者家戶得概況，依各經營型態別及規模別，辦理8大類及3種規模別之主力農家所得調查，作為產業輔導成效之展現。
7. 運用熱帶農、水、畜產業資源，結合試驗研究機關(構)、相關產業主管機關(單位)及周邊產業等，加速推動高科技農業生物產品之研發、技術移轉、量產、認證及行銷，營造與國際接軌營運環境，增加國際競爭力，吸引國內外具競爭力農企業投資發展，促進農產業升級及增加就業機會，創造臺灣農業品牌效益，發展為高科技農業產業中心，預計可新增廠商投資4億元。

分支計畫及用途別科目	金額	承辦單位	說明
01 企劃管理	102,043	企劃處	本分支計畫辦理項目及內容如下：
2000 業務費	76,029		1. 研擬規劃本會年度施政計畫，並審查地方政府農業部門之年度施政計畫。
2006 水電費	653		2. 辦理年度農業發展計畫先期作業、計畫審查、追蹤考核及績效評估、查證等工作。
2009 通訊費	650		3. 統籌規劃農業產業、資源經濟分析與政策評估及相關研究計畫。
2018 資訊服務費	26,876		4. 規劃研提兩岸農業政策、管理與研究計畫。
2033 臨時人員酬金	2,029		5. 因應國土計畫，促進農地資源合理利用，並強化農地利用管理及提高執行效率。
2036 按日按件計資酬金	437		6. 提升產銷履歷認證品質，推動產銷履歷農產品創新加值。
2039 委辦費	35,041		7. 辦理資訊系統及設施維護，持續充實本會全球資訊網內容，彰顯農業施政成效。
2051 物品	1,139		8. 業務費76,029千元。
2054 一般事務費	8,018		(1)水電費653千元。
2072 國內旅費	533		(2)郵資、電信費及數據通訊費等650千元。
2078 國外旅費	632		(3)辦公室電子化維護；電腦機房維運暨資訊安全、異地備援等資訊服務；資訊安全管理制度維護；本會全球資訊網維運等經費26,876千元。
2084 短程車資	21		(4)遴用臨時人員協辦各項專案計畫及活動等2,029千元。
3000 設備及投資	8,749		(5)農業相關產業政策、協調、意見溝通等會議出席費，執行農業發展條例及相關法規之釋疑暨檢討農地利用管理相關法令、方案等會議出席費，以及各項計畫審查費等437千元。
3030 資訊軟硬體設備費	8,749		(6)委託大專院校、研究機構或相關法人等單位，辦理重要施政計畫評估、查證及
4000 獎補助費	17,265		
4005 對直轄市政府之補助	2,232		
4010 對臺灣省各縣市之補助	4,848		
4015 對福建省各縣之補助	51		
4030 對特種基金之補助	3,368		
4035 對外之捐助	2,650		
4040 對國內團體之捐助	4,116		

**行政院農業委員會**  
**歲出計畫提要及分支計畫概況表**  
中華民國110年度

經資門併計

單位：新臺幣千元

工作計畫名稱及編號	5651011000 農業管理	預算金額	1,152,751
分支計畫及用途別科目	金額	承辦單位	說明
			<p>策進2,500千元；定期發行農政與農情刊物，適時提供最新之國內外各項農業政策、法規、專題、科技新知及農情報導等4,200千元；推動優良農地整合加值利用計畫10,098千元；地方政府之農地利用及管理業務人員訓練計畫2,334千元；加強農地管理資訊系統計畫2,309千元；提升消費者對於產銷履歷農產品的認同，推動產銷履歷驗證農產品價值創新等10,000千元；辦理創新農業數位資訊服務，進行農業知識管理，提升臺灣農業技術研發等3,600千元，合共35,041千元。</p> <p>(7)購置文具紙張、報章雜誌、資料夾、碳粉匣、電腦用品、耗材等1,139千元。</p> <p>(8)各項施政、管考、研究計畫報告、農發條例與農地法規彙編等打字印刷費用4,018千元，辦理政策宣導相關經費4,000千元，合共8,018千元。</p> <p>(9)國內差旅費533千元。</p> <p>(10)參加聯合國氣候變化綱要公約第27次締約方大會、臺德社會經濟協會雙方理事聯席會議等旅費632千元。</p> <p>(11)短程洽公車資21千元。</p> <p>9.設備及投資8,749千元，係本會及所屬機關全球資訊服務網系統平臺功能擴充；強化農業資料中心服務效能、設備更新與擴充、改善本地端備份及異地備援；配合行政作業資訊化管理，汰換個人電腦、印表機、筆記型電腦；個人電腦作業系統升級、購置套裝軟體、防毒軟體等。</p> <p>10.獎補助費17,265千元。</p> <p>(1)補助地方政府辦理加強農地利用管理計畫，促進農地合理使用及落實農地農用政策，並提升中央與地方在農地利用及農舍管理上之行政效率等7,131千元。</p> <p>(2)補助學術團體或民間團體蒐集、分析大陸農業產銷與政策資訊等485千元。</p> <p>(3)補助國內相關學術或民間團體辦理產銷</p>

行政院農業委員會  
歲出計畫提要及分支計畫概況表  
中華民國110年度

經資門併計

單位：新臺幣千元

工作計畫名稱及編號		5651011000 農業管理		預算金額	1,152,751
分支計畫及用途別科目	金額	承辦單位	說明		
			履歷符合性評鑑業務相關成效評估；推動有助提升整體產銷履歷認證品質及相關改進方案研擬等工作；辦理產銷履歷認證制度相關調查、研究、推廣工作及訓練等6,935千元。		
			(4)補助學術團體或民間團體辦理農業政策座談研討會等64千元。		
			(5)捐助臺德社會經濟協會行政及業務經費等2,650千元。		
02 科技管理	12,937	科技處	本分支計畫辦理項目及內容如下：		
2000 業務費	10,807		1.農業科技相關法規之制(訂)定、科技預算編製與管控、計畫提審作業、計畫管考及農業科技財團法人之策劃、推動與督導。		
2003 教育訓練費	36		2.農業科技政策、農業科技相關會議、農業科技績效評估、農業科技園區、農業科專計畫及前瞻性、跨領域農業科技研發之策劃、推動與督導。		
2006 水電費	529		3.農業科技成果推廣、智慧財產權管理、技術移轉、產學合作計畫及科技人才培育等之策劃、推動與督導。		
2009 通訊費	360		4.業務費10,807千元。		
2024 稅捐及規費	538		(1)員工教育訓練費36千元。		
2036 按日按件計資酬金	429		(2)水電費529千元。		
2039 委辦費	1,360		(3)郵資、電信費等360千元。		
2051 物品	100		(4)本會暨所屬機關智慧財產權申請及維護等規費538千元。		
2054 一般事務費	5,477		(5)農業智慧財產權、科專計畫審議等委員出席費、稿費329千元，農業科技研究發展成果管理及運用獎補助案件評審與評選之出席費100千元，合共429千元。		
2072 國內旅費	545		(6)委託研究機構、大專院校或相關法人等單位，辦理本會科技計畫之相關團體研發成果制度評鑑等1,360千元。		
2075 大陸地區旅費	96		(7)購置文具紙張、報章雜誌、資料夾、碳粉匣等100千元。		
2078 國外旅費	1,337		(8)各項業務報告、資料印製費用，以及研發成果申請智慧財產權支付專利商標事務所之服務費等2,117千元，辦理農業科		
3000 設備及投資	80				
3035 雜項設備費	80				
4000 獎補助費	2,050				
4030 對特種基金之補助	50				
4040 對國內團體之捐助	2,000				

**行政院農業委員會**  
**歲出計畫提要及分支計畫概況表**  
中華民國110年度

經資門併計

單位：新臺幣千元

工作計畫名稱及編號		預算金額	
5651011000 農業管理		1,152,751	
分支計畫及用途別科目	金額	承辦單位	說明
			技研究發展成果運用推廣活動等360千元，辦理政策宣導相關經費3,000千元，合共5,477千元。
			(9)國內差旅費545千元。
			(10)辦理強化兩岸農業智財權保護相關協處業務交流等旅費96千元。
			(11)考察農產品冷鏈生產基地及消費通路、參加2021年臺美農業科學合作會議及北美生技展等旅費1,337千元。
			5.設備及投資80千元，係事務設備等購置費用。
			6.獎補助費2,050千元。
			(1)補助大專院校辦理農業科技研究發展成果管理及運用等費用50千元。
			(2)補助民間團體統籌辦理農業生物科技展覽等活動2,000千元。
03 畜牧管理	404,975	畜牧處	本分支計畫辦理項目及內容如下：
2000 業務費	68,250		1.畜牧生產政策及法規之聯繫、協調，畜牧場登記管理之策劃及督導。
2006 水電費	377		2.畜牧產銷計畫之擬訂、審議及督導，畜牧生產、畜牧科技引進及開發之研議、策劃與督導。
2009 通訊費	304		3.畜牧污染防治之改善，廢水利用及畜禽糞堆肥之製造、利用推廣等。
2018 資訊服務費	1,044		4.動物保護方案之策劃、督導、推動及宣導，加強國人動物保護觀念。
2036 按日按件計資酬金	228		5.辦理推動友善動物保護計畫，奉行政院108年9月9日院臺農字第1080021528號函核定，計畫總經費1,377,338千元，中央負擔1,277,291千元，執行期間109至112年，本年度續編第2年經費175,495千元，以前年度法定預算數175,495千元，未來年度經費需求數926,301千元。
2039 委辦費	60,258		6.辦理畜牧廢棄物管理及資源化推動計畫，奉行政院108年8月16日院臺農字第1080022350號函核定，計畫總經費655,160千元，中央負擔424,160千元，執行期間109至112年，本年度續編第2年經費42,585千元，以前年
2051 物品	250		
2054 一般事務費	5,040		
2072 國內旅費	576		
2078 國外旅費	123		
2084 短程車資	50		
3000 設備及投資	900		
3030 資訊軟硬體設備費	810		
3035 雜項設備費	90		
4000 獎補助費	335,825		
4005 對直轄市政府之補助	38,059		
4010 對臺灣省各縣市之補助	97,756		
4015 對福建省各縣之補助	1,594		

行政院農業委員會  
歲出計畫提要及分支計畫概況表  
中華民國110年度

經資門併計

單位：新臺幣千元

工作計畫名稱及編號		預算金額	
5651011000 農業管理		1,152,751	
分支計畫及用途別科目	金額	承辦單位	說明
4030 對特種基金之補助	15,753		度法定預算數42,585千元，未來年度經費需求數338,990千元。
4040 對國內團體之捐助	174,373		
4045 對私校之獎助	8,290		<p>7.辦理溯源農產品驗證輔導及安全管理與行銷計畫，奉行政院108年11月13日院臺農字第1080032890號函核定，計畫總經費200,520千元，執行期間109至112年，本年度續編第2年經費22,589千元，以前年度法定預算數26,699千元，未來年度經費需求數151,232千元。</p> <p>8.業務費68,250千元。</p> <p>(1)水電費377千元。</p> <p>(2)郵資、電信費等304千元。</p> <p>(3)CAS優良農產品驗證管理資訊系統、畜牧場登記管理資訊系統、寵物食品業者申報系統及簽審通關作業平臺之維修及操作等服務費用1,044千元。</p> <p>(4)畜牧污染防治技術服務團、動物保護諮議小組、種畜禽及種原登記審查委員會、基因轉殖種畜禽審議小組等委員出席費，飼料及飼料添加物成分標準審查費等228千元。</p> <p>(5)委託相關機關、產業團體及民間團體等單位，辦理強化動物保護基盤計畫16,000千元、印製鮮乳標章計畫785千元，優良畜產品安全查驗計畫1,065千元，國產優質禽品品質管理檢驗工作1,080千元，提升畜牧場排放水質輔導體系3,000千元，飼料登記證核發及管理計畫663千元，寵物食品安全監控計畫664千元，飼料或飼料添加物查驗計畫26,111千元，優良農產品查核及檢驗計畫800千元，加強優良農產品驗證管理及推廣計畫3,603千元，加強有機畜產品查核及檢驗計畫516千元，優質禽畜糞堆肥檢驗計畫1,800千元，建構國產大宗農產加工品供應鏈管理計畫4,171千元，合共60,258千元。</p> <p>(6)購置文具紙張、報章雜誌、資料夾、碳粉匣等250千元。</p>

行政院農業委員會  
歲出計畫提要及分支計畫概況表  
中華民國110年度

經資門併計

單位：新臺幣千元

工作計畫名稱及編號	5651011000 農業管理	預算金額	1,152,751
分支計畫及用途別科目	金額	承辦單位	說明
			<p>(7)各項施政、管考、研究計畫、畜牧場登記管理文件檔案電子化及法規彙編印製等1,000千元，辦理飼料或飼料添加物查驗計畫等100千元，辦理政策宣導相關經費3,940千元，合共5,040千元。</p> <p>(8)國內差旅費576千元。</p> <p>(9)考察國際重要豬肉出口國之屠宰加工技術與品質管理標準作業流程等旅費123千元。</p> <p>(10)短程洽公車資50千元。</p> <p>9.設備及投資900千元。</p> <p>(1)畜牧場登記管理資訊系統、寵物食品業者申報系統與簽審通關作業平臺及相關設備購置等費用810千元。</p> <p>(2)事務設備等購置費用90千元。</p> <p>10.獎補助費335,825千元。</p> <p>(1)補助各地方政府、大專院校及相關動物保護團體等單位辦理建構友善動物保護、強化動物福利管理等計畫170,750千元。</p> <p>(2)補助各地方政府、大專院校及相關產業團體等單位辦理草食家畜產業加值及競爭力優化等計畫80,660千元。</p> <p>(3)補助相關產業團體等單位辦理家畜產業永續經營、推動亞太種畜中心及國產乳品供應等計畫8,360千元。</p> <p>(4)補助各地方政府辦理推動畜產品安全生產及產銷履歷驗證等計畫645千元。</p> <p>(5)補助各地方政府及畜牧相關團體等單位辦理建立家禽計畫生產制度與提升禽品產銷效能、各地禽品抽驗及標示檢查等計畫2,901千元。</p> <p>(6)補助各地方政府及相關產業團體等單位辦理溯源農產品驗證輔導及安全管理與行銷等計畫22,589千元。</p> <p>(7)補助各地方政府、大專院校及畜牧相關團體等單位辦理強化畜牧廢棄物管理及資源化推動等計畫39,585千元。</p>



行政院農業委員會  
歲出計畫提要及分支計畫概況表  
中華民國110年度

經資門併計

單位：新臺幣千元

工作計畫名稱及編號		5651011000 農業管理		預算金額	1,152,751
分支計畫及用途別科目	金額	承辦單位	說明		
			(8)補助各地方政府及畜牧相關團體等單位辦理禽畜糞管理及資源化輔導等計畫3,992千元。		
			(9)補助各地方政府、大專院校及相關產業團體等單位辦理畜牧場登記管理、加強飼料生產與衛生安全管理、提升芻料品質及產量等計畫6,343千元。		
04 輔導推廣	33,462	輔導處	本分支計畫辦理項目及內容如下：		
2000 業務費	27,106		1.監督農會與農業財團法人組織發展、經營管理及財務稽核，強化農會組織管理、人力素質及業務；督導各級主管機關與農會辦理農會輔導事宜。		
2003 教育訓練費	78		2.設立農民學院，培育農業人才。		
2006 水電費	123		3.業務費27,106千元。		
2009 通訊費	355		(1)員工教育訓練費78千元。		
2021 其他業務租金	615		(2)水電費123千元。		
2027 保險費	430		(3)郵資、電信費等355千元。		
2033 臨時人員酬金	1,148		(4)辦理農民訓練所需活動場地及車輛租金等615千元。		
2036 按日按件計資酬金	5,083		(5)辦理農民訓練參訓學員保險費等430千元。		
2039 委辦費	5,302		(6)遴用臨時人員協辦各項專案計畫及活動等1,148千元。		
2051 物品	3,466		(7)檢討農會相關法令，增修訂農會法相關子法及辦理農會總幹事遴選等會議出席費158千元；辦理農民訓練所需講師鐘點費4,925千元，合共5,083千元。		
2054 一般事務費	8,694		(8)委託民間團體辦理優秀農業人員選拔暨表揚計畫1,902千元，農會屆次改選相關業務計畫3,400千元，合共5,302千元。		
2072 國內旅費	1,627		(9)購置文具紙張、報章雜誌、資料夾、碳粉匣等321千元，辦理農民訓練所需非消耗品、文具紙張等3,145千元，合共3,466千元。		
2078 國外旅費	135		(10)印製各項業務報告等274千元，辦理農民訓練所需學員膳雜費、教材印刷費及教學見習材料費等4,620千元，辦理政策宣導相關經費3,800千元，合共8,694		
2084 短程車資	50				
3000 設備及投資	131				
3035 雜項設備費	131				
4000 獎補助費	6,225				
4005 對直轄市政府之補助	640				
4010 對臺灣省各縣市之補助	526				
4040 對國內團體之捐助	5,059				

**行政院農業委員會**  
**歲出計畫提要及分支計畫概況表**  
中華民國110年度

經資門併計

單位：新臺幣千元

工作計畫名稱及編號		預算金額	
5651011000 農業管理		1,152,751	
分支計畫及用途別科目	金額	承辦單位	說明
			千元。
			(11)辦理各項業務所需國內差旅費764千元，辦理農民訓練所需國內差旅費863千元，合共1,627千元。
			(12)考察農業勞動、技術服務及機械設備共享經濟發展策略等旅費135千元。
			(13)短程洽公車資50千元。
			4.設備及投資131千元，係事務設備等購置費用。
			5.獎補助費6,225千元，係補助各地方政府及各級農會、農民團體與農業相關團體等單位，辦理提升農會組織服務功能計畫，發展經濟事業，健全人力素質，改善農會體質，輔導農會開發多元產業，健全農業財團法人組織等。
05 國際農業諮商與合作	465,012	國際處	本分支計畫辦理項目及內容如下：
2000 業務費	22,349		1.辦理國際農業合作、農業諮商業務及捐助國際組織等計畫。
2003 教育訓練費	1,164		2.參與WTO及APEC等國際農業組織活動、農產貿易諮商，強化農產品進出口貿易管理，拓展農產品外銷。
2006 水電費	149		3.推動農業活路外交，並配合新南向政策，加強與相關國家及國際組織建立雙邊及多邊聯繫平臺，經由國際合作以推動農業永續經營。
2009 通訊費	33		4.協助臺灣農產品與國際接軌，建立農產品優良國際形象，拓展國際市場。
2033 臨時人員酬金	631		5.業務費22,349千元。
2036 按日按件計資酬金	52		(1)員工教育訓練費1,164千元。
2039 委辦費	4,499		(2)水電費149千元。
2042 國際組織會費	3,201		(3)郵資、電信費等33千元。
2051 物品	64		(4)遴用臨時人員協辦各項專案計畫及活動等631千元。
2054 一般事務費	4,910		(5)對外宣導書刊、法規條文、國際會議及雙邊農業合作會議外語資料編譯、通譯或記錄；APEC農業技術合作與相關英文資料審查費，國際農業合作、WTO及APEC談判諮商與進口管理政策之協調等相關
2072 國內旅費	228		
2075 大陸地區旅費	795		
2078 國外旅費	6,623		
3000 設備及投資	50		
3035 雜項設備費	50		
4000 獎補助費	442,613		
4035 對外之捐助	394,951		
4040 對國內團體之捐助	47,662		

**行政院農業委員會**  
**歲出計畫提要及分支計畫概況表**  
中華民國110年度

經資門併計

單位：新臺幣千元

工作計畫名稱及編號		預算金額	
5651011000 農業管理		1,152,751	
分支計畫及用途別科目	金額	承辦單位	說明
			<p>會議出席費等52千元。</p> <p>(6)委託大專院校、民間團體或其他機關等單位，辦理雙邊諮商等國際農業合作計畫293千元，舉辦國際組織農業議題及技術合作研討會等936千元，簽審通關共同作業平臺維運800千元，推動農業綜合示範區與農場合作計畫970千元，促進經貿投資合作創新、舉辦或組團參加新南向國家臺商會1,500千元，合共4,499千元。</p> <p>(7)參加亞非農村發展組織會費95,900美元，亞太農業研究機構聯盟會費10,000美元，國際園藝學會年費550歐元，折合新臺幣3,201千元。</p> <p>(8)購置文具紙張、報章雜誌、資料夾、碳粉匣等64千元。</p> <p>(9)邀請日本及其他外籍專家來臺指導，辦理國際農業會議、諮商、調查等資料彙編及各項業務報告印製等410千元，分攤外交部辦理農業青年大使新南向交流計畫經費1,500千元，辦理政策宣導相關經費3,000千元，合共4,910千元。</p> <p>(10)國內差旅費228千元。</p> <p>(11)辦理國產農產品港澳大陸地區海外拓銷相關活動及兩岸農業事務諮商等旅費795千元。</p> <p>(12)推動與各國農業高層官員互訪及新南向農業合作，訪問農產品海外通路及農產品國外促銷，參與WTO、APEC、OECD、AARDO、APO、APAARI等其他國際組織活動，及FTA相關諮商與談判等旅費6,623千元。</p> <p>6.設備及投資50千元，係事務設備等購置費用。</p> <p>7.獎補助費442,613千元。</p> <p>(1)捐助亞蔬-世界蔬菜中心總部改建、行政及業務357,769千元，協助非洲地區維持蔬菜種原多樣性12,000千元，合共369,7</p>

**行政院農業委員會**  
**歲出計畫提要及分支計畫概況表**  
中華民國110年度

經資門併計

單位：新臺幣千元

工作計畫名稱及編號	5651011000 農業管理	預算金額	1,152,751
分支計畫及用途別科目	金額	承辦單位	說明
			69千元。 (2)補助國際土地政策研究訓練中心行政及業務經費14,300千元。 (3)捐助亞太糧食肥料技術中心行政及業務經費22,182千元。 (4)補助民間團體或相關國際組織等單位，辦理國際農業合作活動、訓練及交流等計畫5,092千元，輔導國內產業公(協)會及農民團體舉辦或組團參加國際性展會經費26,690千元，與新南向國家強化農業公私部門合作1,580千元，新南向諮詢平臺服務暨臺商交流與媒合計畫3,000千元，合共36,362千元。
06 農業統計調查	15,013	統計室、會計室	本分支計畫辦理項目及內容如下：
2000 業務費	11,573		1.檢討改進農業統計制度與方法及編輯農業統計刊物。
2003 教育訓練費	592		2.辦理農業統計調查。
2009 通訊費	104		3.加強會計輔導與查核工作。
2018 資訊服務費	2,082		4.業務費11,573千元。
2021 其他業務租金	36		(1)員工教育訓練費592千元。
2033 臨時人員酬金	3,084		(2)郵資、電信費等104千元。
2036 按日按件計資酬金	302		(3)農業統計資料庫管理與農產貿易統計資料處理維運防災資訊系統及本會計畫經費整合管理等資訊系統維護費2,082千元。
2039 委辦費	960		(4)講習與檢討會議之場地、設備及交通工具租金等36千元。
2051 物品	493		(5)遴用臨時人員協辦各項農業統計調查等3,084千元。
2054 一般事務費	3,428		(6)資料審查會議出席費、農業統計調查指導費、審查費及實地訪查費等302千元。
2072 國內旅費	458		(7)委託專業機構辦理受補助單位各項計畫經費執行情形及其內部控制之查核工作等960千元。
2081 運費	34		(8)購置文具紙張、報章雜誌、資料夾、碳粉匣等493千元。
4000 獎補助費	3,440		(9)辦理調查手冊及統計書刊印製，講習及檢討會議相關資料印製，會計相關表報
4040 對國內團體之捐助	3,440		

**行政院農業委員會**  
**歲出計畫提要及分支計畫概況表**  
中華民國110年度

經資門併計

單位：新臺幣千元

工作計畫名稱及編號		5651011000 農業管理		預算金額	1,152,751
分支計畫及用途別科目	金額	承辦單位	說 明		
			印製，會計事務聯繫會報資料印製等3,428千元。		
			(10)國內差旅費458千元。		
			(11)寄送調查表件運費等34千元。		
			5.獎補助費3,440千元，係補助民間團體辦理主力農家所得調查等計畫。		
07 農業生物技術園區管理	119,309	屏東農業生物技術園區籌備處	本分支計畫辦理項目及內容如下：		
1000 人事費	53,515		1.管理農業生物科技園區，提升農業生物科技產業創新、研發與量產。		
1015 法定編制人員待遇	31,023		2.設置水族營運專區，提供自建用地或專業廠房租賃，提供完整公共設施及便捷單一服務窗口。		
1020 約聘僱人員待遇	3,030		3.落實新農業政策，結合產官學以科技打造產業聚落競爭力，育成農企業並深耕人才培育，建構產業鏈並強化進出口平臺資源，整合資源主動出擊拓展海內外商機。		
1025 技工及工友待遇	1,972		4.辦理新農業創新產業聚落提升計畫，奉行政院107年4月16日院臺農字第1070008996號函核定，計畫總經費245,600千元，中央公務預算負擔190,119千元，分年辦理，本年度續編最後1年經費38,790千元，以前年度法定預算數151,329千元。		
1030 獎金	8,117		5.職員38人、工友2人、技工1人、駕駛2人、聘用人員4人及約僱人員2人，合計49人，共需人事費53,515千元。		
1035 其他給與	804		6.業務費58,663千元。		
1040 加班值班費	1,880		(1)員工教育訓練費300千元。		
1050 退休離職儲金	3,249		(2)水電費7,400千元。		
1055 保險	3,440		(3)園區管理業務所需郵資、電信費及網路通訊費等878千元。		
2000 業務費	58,663		(4)辦公室自動化、公文管理、財產管理、薪資管理系統及網路工作站等資訊維護費用250千元，辦理農科園區資訊整合服務所需資訊維護等費用7,750千元，合共8,000千元。		
2003 教育訓練費	300		(5)租用公務車輛、影印機及生技展活動場地租金等1,859千元。		
2006 水電費	7,400		(6)園區公務車輛牌照稅、燃料使用費等80		
2009 通訊費	878				
2018 資訊服務費	8,000				
2021 其他業務租金	1,859				
2024 稅捐及規費	80				
2027 保險費	520				
2036 按日按件計資酬金	740				
2039 委辦費	15,591				
2045 國內組織會費	20				
2051 物品	930				
2054 一般事務費	13,265				
2063 房屋建築養護費	1,165				
2066 車輛及辦公器具養護費	107				
2069 設施及機械設備養護費	6,358				
2072 國內旅費	1,181				

行政院農業委員會  
歲出計畫提要及分支計畫概況表  
中華民國110年度

經資門併計

單位：新臺幣千元

工作計畫名稱及編號		5651011000 農業管理		預算金額	1,152,751
分支計畫及用途別科目	金額	承辦單位	說 明		
2078 國外旅費	219		千元。		
2081 運費	50		(7)辦公廳舍及公務車輛保險等520千元。		
3000 設備及投資	7,131		(8)顧問費、出席費、辦理環境教育、性別主流化、廉政倫理、全民國防教育、個人資料保護及其他政策性訓練課程等各項講習訓練之講座鐘點費及稿費等740千元。		
3020 機械設備費	5,500		(9)委託專業廠商、民間團體或相關法人等單位，辦理農科園區外銷觀賞水生動物管理暨漁場模組示範、生技展參展、輔導園區事業產學加值暨推動產業提升、飛宇樓展示廳代操作等計畫15,591千元。		
3030 資訊軟硬體設備費	1,300		(10)參加國內組織會費等20千元。		
3035 雜項設備費	331		(11)購置文具紙張、電腦耗材、報章雜誌、水族生物疫病檢測所需物品及油料等930千元。		
			(12)員工文康活動及各種書表印製，園區管理中心清潔、保全，建築物消防、公共安全檢查及違建查報拆除，資料建檔、檢測檢疫等事務性工作外包等13,185千元；辦理政策宣導相關經費50千元；員工協助方案經費30千元，合共13,265千元。		
			(13)辦公房屋修繕費等1,165千元。		
			(14)公務車輛及辦公器具養護費等107千元。		
			(15)辦理園區管理中心及飛宇樓等中央空調系統、電梯、消防、監視系統及電氣等設備檢查保養維修，戶外環境設施整修、機械設備及園區道路等維護費用6,358千元。		
			(16)國內差旅費1,181千元。		
			(17)參加世界科學園區協會第38屆年會等旅費219千元。		
			(18)運送各項器材、工具等運費50千元。		
			7.設備及投資7,131千元。		
			(1)農科園區高壓鈉燈汰換LED路燈等5,500		

行政院農業委員會  
歲出計畫提要及分支計畫概況表  
中華民國110年度

經資門併計

單位：新臺幣千元

工作計畫名稱及編號	5651011000 農業管理	預算金額	1,152,751
分支計畫及用途別科目	金額	承辦單位	說明
			<p>千元。</p> <p>(2)汰換電腦、交換器、APT設備、印表機等電腦周邊設備及更新軟體等1,300千元。</p> <p>(3)事務設備331千元。</p>

**行政院農業委員會**  
**歲出計畫提要及分支計畫概況表**  
中華民國110年度

經資門併計

單位：新臺幣千元

工作計畫名稱及編號	5651011100 農業發展	預算金額	28,642,560
-----------	-----------------	------	------------

計畫內容：

1. 屬農業建設次類別之重大公共建設項目：擴大國家航空影像服務暨農業生態時空資訊多元應用計畫、改善政府動物管制收容設施計畫、建構農產品冷鏈物流及品質確保示範體系計畫。
2. 補助農業特別收入基金，包括：
  - (1) 補助農業發展基金，為增進農民福利及農業發展，規劃推動多項農、林、漁、牧專案貸款，協助農民獲得所需資金；辦理稻穀收購、推廣有機質肥料等業務；辦理農漁民子女助學金，落實政府照顧農漁民子女政策等。
  - (2) 補助農業天然災害救助基金，依據農業天然災害救助辦法，辦理農、林、漁、牧等天然災害農業損失救助。
  - (3) 補助農產品受進口損害救助基金，辦理調整產業或防範措施、對地綠色環境給付、進口損害救助及穩價等計畫。
3. 為解決觀賞水族動物活體及需冷鏈運輸之蔬果、花卉、冷凍水(畜)產等農業產品出口轉運過程，冷鏈斷鏈、運輸成本及品質確保等問題，規劃於毗鄰桃園國際機場旁之土地開發為「桃園農業物流園區」。

預期成果：

1. 強化農業及農地資源盤查作業及主題資料建置，以加強農地空間資訊之交流分享及加值運用。
2. 委託內政部國土測繪中心代辦全國GIS地籍圖編修作業，提供本會暨所屬機關共同使用。
3. 改善或建置符合動物福利之動物收容飼養管理動線及相關設備，提高志工參與管理及民眾參訪意願，進而增加收容動物被認養數量，減少人道處理率。
4. 建構以產地為中心之肉品冷鏈供應體系示範、升級國內畜產肉品冷鏈體系，肉品品質確保及衛生安全提升，延長肉品運銷及保存期限，並整備肉品外銷供應鏈。
5. 補助農業發展基金，調節糧食供需，穩定糧價，推廣米食，擴大米食消費；鼓勵農民使用有機資材及肥料，並減施化肥，以促進有機及友善環境耕作發展；照顧農民生活，減輕農民負擔，改善農民生活品質。
6. 補助農業天然災害救助基金，當農業生產因天然災害受損，辦理現金救助、補助或低利貸款，以協助農民迅速恢復生產。
7. 補助農產品受進口損害救助基金，就國產農產品因政府與外國或國際組織協議，降低關稅稅率或開放國外農產品進口而遭受損害或有損害之虞之產業提供救助、辦理調整產業或防範措施等。
8. 透過便捷通關檢疫服務，解決出進口冷鏈斷鏈問題，減少耗損成本並確保到貨品質，提升產品價值與競爭優勢，開拓國際市場。

分支計畫及用途別科目	金額	承辦單位	說明
01 擴大國家航空影像服務暨農業生態時空資訊多元應用計畫	21,000	企劃處	本分支計畫辦理項目及內容如下：
2000 業務費	21,000		1. 建置農業發展地區劃設及規劃利用系統平臺，並建立操作機制，以利各地方政府辦理劃設作業。
2039 委辦費	21,000		2. 強化農業及農地資源盤查彙集資料自動化作業，協助彙集各類農地利用資料，以提高資料彙集行政作業效率，掌握農地利用資訊，以供決策參考。
			3. 整合提供農業全國GIS地籍圖服務，發展3維地理資訊系統(3D GIS)農業應用。
			4. 業務費21,000千元，係委託民間團體或相關機關辦理農地資訊雲建置、全國GIS地籍圖接合對位處理作業、農業及農村3維地理資訊系統建置等計畫。
02 改善政府動物管制收容設施計畫	251,300	畜牧處	本分支計畫辦理項目及內容如下：
4000 獎補助費	251,300		1. 依據行政院102年6月5日院臺農字第1020032396號函、107年5月2日院臺農字第1070014602號函及108年6月3日院臺農字第1080016941號函核定之「改善政府動物管制收容設施計畫」辦理，計畫總經費2,095,500千元，
4005 對直轄市政府之補助	22,300		
4010 對臺灣省各縣市之補助	229,000		



行政院農業委員會  
歲出計畫提要及分支計畫概況表  
中華民國110年度

經資門併計

單位：新臺幣千元

工作計畫名稱及編號		預算金額	
5651011100 農業發展		28,642,560	
分支計畫及用途別科目	金額	承辦單位	說明
03 建構農產品冷鏈物流及品質確保示範體系計畫	43,300	畜牧處	中央負擔1,722,116千元，執行期間103至110年，本年度續編最後1年經費251,300千元，以前年度調整後預算數1,470,816千元。
4000 獎補助費	43,300		2.改善或建置符合動物福利之動物收容飼養管理動線及相關設備。
4040 對國內團體之捐助	43,300		3.獎補助費251,300千元，係補助各地方政府改善或建置符合動物福利之動物收容管制相關設施等計畫。
04 補助農業特別收入基金	28,218,813	輔導處、國際處	本分支計畫辦理項目及內容如下：
4000 獎補助費	28,218,813		1.建構以產地為中心之肉品冷鏈供應體系示範、強化肉品批發市場冷鏈生產效能、輔導肉品批發市場導入HACCP制度及冷凍肉品業者屠體分級制度示範。
4030 對特種基金之補助	28,218,813		2.獎補助費43,300千元，係補助各地肉品批發市場升級改善或建置肉品冷鏈相關設施等計畫。
05 桃園農業物流園區計畫	108,147	屏東農業生物技術園區籌備處	本分支計畫辦理項目及內容如下：
2000 業務費	2,647		1.辦理冷鏈物流專區，提供便捷進出口通關服務。
2021 其他業務租金	150		2.業務費2,647千元。
2024 稅捐及規費	2,000		(1)場地租金150千元。
2036 按日按件計資酬金	150		(2)辦理計畫所需各項規費等2,000千元。
2054 一般事務費	47		(3)聘請專業人士顧問費及出席費150千元。
2072 國內旅費	300		(4)購置文具紙張、印刷費用等47千元。
3000 設備及投資	105,500		(5)國內出差旅費300千元。
3005 土地	105,500		3.設備及投資105,500千元，係計畫用地取得費用。

行政院農業委員會  
歲出計畫提要及分支計畫概況表

經資門併計

中華民國110年度

單位：新臺幣千元

工作計畫名稱及編號	5651019011 交通及運輸設備	預算金額	850
-----------	--------------------	------	-----

計畫內容：

汰購公務用車輛。

預期成果：

減低環境污染及車輛耗油量，並增進業務效率。

分支計畫及用途別科目	金額	承辦單位	說明
01 交通及運輸設備	850	秘書室	本分支計畫係辦理汰換7-8人座小客貨兩用車1輛所需經費。
3000 設備及投資	850		
3025 運輸設備費	850		

行政院農業委員會  
歲出計畫提要及分支計畫概況表

經資門併計

中華民國110年度

單位：新臺幣千元

工作計畫名稱及編號	5651019800 第一預備金	預算金額	62,678
-----------	------------------	------	--------

計畫內容：  
依實際需要申請動支。

預期成果：  
適時解決需要。

分支計畫及用途別科目	金額	承辦單位	說	明
01 第一預備金	62,678	本會各處室、屏		
6000 預備金	62,678	東農業生物技術		
6005 第一預備金	62,678	園區籌備處		

行政院農業委員會  
歲出計畫提要及分支計畫概況表  
中華民國110年度

經資門併計

單位：新臺幣千元

工作計畫名稱及編號	6151011000 社會保險業務	預算金額	22,154,777
-----------	-------------------	------	------------

計畫內容：

1. 辦理農民健康保險業務及農民健康保險監理相關業務，配合全民健康保險之實施，補助農民參加全民健康保險之保險費等。
2. 辦理農民職業災害保險業務及農民職業災害保險監理相關業務。

預期成果：

協助農民參加農民健康保險、全民健康保險及農民職業災害保險，增進其福利及經濟安全，保障從農職業安全，促進社會安全。

分支計畫及用途別科目	金額	承辦單位	說明
01 農民保險業務	22,089,834	輔導處	本分支計畫辦理項目及內容如下：
2000 業務費	1,210		1. 依據農民健康保險條例規定，為維護農民健康，增進農民福利，促進農村安定，辦理農民健康保險業務。
2039 委辦費	1,000		2. 輔導農會辦理農民健康保險服務，以保障農民保險權益。
2051 物品	70		3. 辦理強化農民參加農民(全民)健康保險資格審查及認定作業等計畫。
2054 一般事務費	100		4. 業務費1,210千元，係辦理農民健康保險條例規定之農民健康保險業務所需行政經費(含委託辦理農民健康保險費率精算及財務評估1,000千元)。
2072 國內旅費	20		5. 設備及投資2,377千元，係農民福利資料管理系統更新及功能擴充等。
2081 運費	20		6. 獎補助費22,086,247千元。
3000 設備及投資	2,377		(1) 農民參加農民健康保險之保險費，依據農民健康保險條例第12條規定，被保險人自付30%，政府補助70%，暨依據災害防救法第44條之5規定，災區受災之農民健康保險被保險人，災後應負擔之保險費，所需保險費約計1,636,985千元：
3030 資訊軟硬體設備費	2,377		<1>直轄市及福建省部分：按108年12月農保被保險人數及年平均遞減率估算，中央政府應負擔40%保險費計446,087千元=357,304人×月投保金額10,200元×保險費率2.55%×中央負擔40%×12月。
4000 獎補助費	22,086,247		<2>縣(市)部分：按108年12月農保被保險人數及年平均遞減率估算，中央政府負擔60%保險費計1,190,898千元=635,919人×月投保金額10,200元×費率2.55%×中央負擔60%×12月。
4005 對直轄市政府之補助	145		(2) 農民及其眷屬參加全民健康保險之保險
4010 對臺灣省各縣市之補助	454		
4015 對福建省各縣之補助	1		
4025 政府機關間之補助	4,843		
4040 對國內團體之捐助	24,907		
4055 社會保險負擔	22,055,897		

**行政院農業委員會**  
**歲出計畫提要及分支計畫概況表**  
中華民國110年度

經資門併計

單位：新臺幣千元

工作計畫名稱及編號		預算金額	
6151011000 社會保險業務		22,154,777	
分支計畫及用途別科目	金額	承辦單位	說明
02 農民職業災害保險業務	62,943	輔導處	費，依據全民健康保險法第27條第1項第3款規定，第3類被保險人及其眷屬自付30%，其餘70%，由中央政府補助。又依據同法第22條規定，第3類被保險人之投保金額為24,000元，所需保險費金額約為16,042,229千元。 (3)依據農民健康保險條例第44條規定虧損之撥補，共計4,376,683千元。 (4)補助勞動部勞工保險局辦理農民健康保險被保險人資格審查及申請給付相關事宜等1,600千元。 (5)輔導農會辦理農民健康保險服務業務計畫24,907千元。 (6)補助勞動部勞工保險局及各地方政府辦理強化農民參加農民(全民)健康保險資格審查及認定作業計畫3,843千元。
2000 業務費	5,200		本分支計畫辦理項目及內容如下：
2006 水電費	100		1. 依據農民健康保險條例第44條之1規定，為保障農民職業安全及經濟補償，辦理農民職業災害保險業務。
2009 通訊費	20		2. 業務費5,200千元，係辦理農民職業災害保險業務所需行政費用(含委託辦理農民職業災害衛生安全輔導計畫3,400千元、農民職業災害保險費率精算及財務評估1,300千元)。
2039 委辦費	4,700		3. 設備及投資5,000千元，係農民職業災害保險管理系統功能擴充及維運等。
2051 物品	70		4. 獎補助費52,743千元。
2054 一般事務費	160		(1)輔導基層農會辦理農民職業災害保險服務業務計畫6,850千元。
2072 國內旅費	150		(2)補助勞動部勞工保險局辦理農民職業災害保險被保險人資格審查及申請給付相關事宜等1,000千元。
3000 設備及投資	5,000		(3)依據農民健康保險條例第44條之1規定，農民參加農民職業災害保險之保險費，被保險人自付60%，政府補助40%，所需保險費約44,893千元：
3030 資訊軟硬體設備費	5,000		<1>直轄市部分：中央政府負擔20%保險費
4000 獎補助費	52,743		
4025 政府機關間之補助	1,000		
4040 對國內團體之捐助	6,850		
4055 社會保險負擔	44,893		

行政院農業委員會  
歲出計畫提要及分支計畫概況表  
中華民國110年度

經資門併計

單位：新臺幣千元

工作計畫名稱及編號		預算金額	
6151011000 社會保險業務		22,154,777	
分支計畫及用途別科目	金額	承辦單位	說明
03 農民保險及職業災害保險監理業務	2,000	輔導處	計10,440千元=納保人數174,005人x月投保金額10,200元x保險費率0.24%中央負擔20%x12個月。 <2>縣(市)部分：中央政府負擔30%保險費計34,453千元=納保人數382,811人x月投保金額10,200元x保險費率0.24%中央負擔30%x12個月。
2000 業務費	2,000		本分支計畫辦理項目及內容如下：
2030 兼職費	1,600		1.依據農民健康保險條例第4條及第44條之2規定，組織農民健康保險及農民職業災害保險監理委員會，辦理農民健康保險及農民職業災害保險之監理業務及審議保險爭議事項等，以保障農民之保險給付權益。
2036 按日按件計資酬金	120		2.業務費2,000千元。
2051 物品	20		(1)辦理農民保險及職業災害保險之業務監理及審議保險爭議等所需行政費用280千元。
2054 一般事務費	40		(2)農民保險及職業災害保險監理委員會會外委員26人兼職費1,600千元。
2072 國內旅費	170		(3)農民保險及職業災害保險監理委員會聘任兼任醫師按件審查費120千元。
2081 運費	50		

**行政院農業委員會**  
**歲出計畫提要及分支計畫概況表**  
中華民國110年度

經資門併計

單位：新臺幣千元

工作計畫名稱及編號	6351012400 農民福利業務	預算金額	47,928,867
-----------	-------------------	------	------------

計畫內容：

1. 辦理老年農民福利津貼申領及核發業務之策劃、監督、宣導、聯繫等工作。
2. 委託勞工保險局，辦理老年農民福利津貼核發業務。
3. 辦理老年農民喪葬慰問金核發業務。
4. 辦理農民退休儲金業務。
5. 辦理農民退休儲金監理相關業務。

預期成果：

1. 增進農民福祉，照顧老年農民生活，預計將有62.2萬名老年農民受益。
2. 落實對長期參加農民健康保險老年農民之喪葬照顧。
3. 鼓勵農民儲蓄養老，增進農民退休生活保障。

分支計畫及用途別科目	金額	承辦單位	說明
01 老年農民福利津貼業務	46,447,575	輔導處	本分支計畫辦理項目及內容如下：
2000 業務費	25,474		1. 辦理老年農民福利津貼申領及核發業務之宣導、監督、聯繫與輔導等工作。
2039 委辦費	25,474		2. 業務費25,474千元，係委託勞動部勞工保險局辦理老年農民福利津貼核發業務之代辦經費。
4000 獎補助費	46,422,101		3. 獎補助費46,422,101千元，依據老年農民福利津貼暫行條例，凡老年農民年滿65歲且參加農民健康保險年資合計滿15年以上或已領取勞工保險老年給付之漁會甲類會員且會員年資合計15年以上，並符合申請資格者，每月發放7,550元，另103年7月16日老年農民福利津貼暫行條例修正公布前已參加農民健康保險，且持續加保，於申領福利津貼時加保年資合計6個月以上未滿15年者，每月發放3,775元，估算中央應負擔部分所需經費。
4065 社會福利津貼及濟助	46,422,101		
02 老年農民喪葬慰問金業務	183,600	輔導處	本分支計畫辦理項目及內容如下：
4000 獎補助費	183,600		1. 依據老年農民喪葬慰問金核發作業要點，為落實對長期參加農民健康保險老年農民之喪葬照顧，針對年滿65歲且參加農民健康保險年資合計滿25年以上之農民死亡後，經勞工保險局審查取消農民健康保險資格未能發給喪葬津貼，且未領取其他社會保險喪葬津貼者，發給老年農民喪葬慰問金102,000元。
4065 社會福利津貼及濟助	183,600		2. 獎補助費183,600千元，係發放老年農民喪葬慰問金所需經費〔=每月喪葬慰問金發放件數150件×每件102,000元×12個月〕。
03 農民退休儲金業務	1,296,952	輔導處	本分支計畫辦理項目及內容如下：
2000 業務費	6,887		1. 依據農民退休儲金條例，為鼓勵農民儲蓄養老，增進農民退休生活保障，由未滿65歲實際從事農業工作且未領取相關社會保險老年
2009 通訊費	63		
2021 其他業務租金	174		

行政院農業委員會  
歲出計畫提要及分支計畫概況表  
中華民國110年度

經資門併計

單位：新臺幣千元

工作計畫名稱及編號		預算金額	
6351012400 農民福利業務		47,928,867	
分支計畫及用途別科目	金額	承辦單位	說明
2036 按日按件計資酬金	100		給付之農民與政府共同提繳農民退休儲金。
2051 物品	850		2.業務費6,887千元。
2054 一般事務費	5,550		(1)辦理農民退休儲金相關業務等所需行政費用1,787千元。
2072 國內旅費	150		(2)辦理農民退休儲金政策宣導相關經費5,000千元：
3000 設備及投資	4,500		<1>電臺廣播帶製作及託播3,000千元。
3030 資訊軟硬體設備費	4,500		<2>報章雜誌平面媒體宣導2,000千元。
4000 獎補助費	1,285,565		(3)政策研究、法規檢討等會議出席費100千元。
4040 對國內團體之捐助	635		3.設備及投資4,500千元，係農民退休儲金系統建置等。
4065 社會福利津貼及濟助	1,284,930		4.獎補助費1,285,565千元。
			(1)依據農民退休儲金條例第7條規定，農民退休儲金提繳金額依勞動部公告之勞工每月基本工資乘以提繳比率計算，提繳比率由農民於10%範圍內決定，政府依農民提繳之農民退休儲金，按月提繳相同金額，所需經費約為1,284,930千元。
			(2)輔導農會辦理農民退休儲金服務業務計畫635千元。
04 農民退休儲金監理業務	740	輔導處	本分支計畫辦理項目及內容如下：
2000 業務費	740		1.依據農民退休儲金條例第4條規定，組織農民退休儲金監理會，辦理農民退休儲金收支、保管業務及農民退休基金之運用、經營及管理業務之監理，以保障參加農民退休儲金之農民權益。
2030 兼職費	540		2.業務費740千元。
2054 一般事務費	50		(1)辦理農民退休儲金監理業務等所需行政費用200千元。
2072 國內旅費	150		(2)農民退休儲金監理委員會會外委員15人兼職費540千元。



# 行政院農業委員會 各項費用彙計表

中華民國110年度

單位：新臺幣千元

工作計畫名稱及編號 第一、二級用途別 科目名稱及編號	5651010100 一般行政	5651011000 農業管理	6151011000 社會保險業務	5651011100 農業發展	5251011200 農業科技研究 發展	6351012400 農民福利業務
合 計	555,585	1,152,751	22,154,777	28,642,560	1,312,953	47,928,867
1000 人事費	474,712	53,515	-	-	-	-
1010 政務人員待遇	6,603	-	-	-	-	-
1015 法定編制人員待遇	280,834	31,023	-	-	-	-
1020 約聘僱人員待遇	17,377	3,030	-	-	-	-
1025 技工及工友待遇	10,210	1,972	-	-	-	-
1030 獎金	71,904	8,117	-	-	-	-
1035 其他給與	6,192	804	-	-	-	-
1040 加班值班費	24,549	1,880	-	-	-	-
1050 退休離職儲金	27,909	3,249	-	-	-	-
1055 保險	29,134	3,440	-	-	-	-
2000 業務費	74,760	274,777	8,410	23,647	316,330	33,101
2003 教育訓練費	660	2,170	-	-	2,908	-
2006 水電費	6,759	9,231	100	-	-	-
2009 通訊費	5,600	2,684	20	-	5,328	63
2015 權利使用費	-	-	-	-	4,677	-
2018 資訊服務費	5,373	38,002	-	-	-	-
2021 其他業務租金	3,317	2,510	-	150	-	174
2024 稅捐及規費	480	618	-	2,000	-	-
2027 保險費	629	950	-	-	-	-
2030 兼職費	678	-	1,600	-	-	540
2033 臨時人員酬金	3,177	6,892	-	-	-	-
2036 按日按件計資酬金	1,947	7,271	120	150	15,490	100
2039 委辦費	4,554	123,011	5,700	21,000	249,171	25,474
2042 國際組織會費	-	3,201	-	-	-	-
2045 國內組織會費	-	20	-	-	-	-
2051 物品	6,584	6,442	160	-	16,409	850
2054 一般事務費	26,125	48,832	300	47	8,600	5,600
2063 房屋建築養護費	835	1,165	-	-	-	-
2066 車輛及辦公器具養護費	1,059	107	-	-	-	-
2069 設施及機械設備養護費	2,512	6,358	-	-	-	-

**行政院農業委員會  
各項費用彙計表（續）**

中華民國110年度

單位：新臺幣千元

工作計畫名稱及編號 第一、二級用途別 科目名稱及編號	5651019011 交通及運輸設備	5651019800 第一預備金				合 計
合 計	850	62,678				101,811,021
1000 人事費	-	-				528,227
1010 政務人員待遇	-	-				6,603
1015 法定編制人員待遇	-	-				311,857
1020 約聘僱人員待遇	-	-				20,407
1025 技工及工友待遇	-	-				12,182
1030 獎金	-	-				80,021
1035 其他給與	-	-				6,996
1040 加班值班費	-	-				26,429
1050 退休離職儲金	-	-				31,158
1055 保險	-	-				32,574
2000 業務費	-	-				731,025
2003 教育訓練費	-	-				5,738
2006 水電費	-	-				16,090
2009 通訊費	-	-				13,695
2015 權利使用費	-	-				4,677
2018 資訊服務費	-	-				43,375
2021 其他業務租金	-	-				6,151
2024 稅捐及規費	-	-				3,098
2027 保險費	-	-				1,579
2030 兼職費	-	-				2,818
2033 臨時人員酬金	-	-				10,069
2036 按日按件計資酬金	-	-				25,078
2039 委辦費	-	-				428,910
2042 國際組織會費	-	-				3,201
2045 國內組織會費	-	-				20
2051 物品	-	-				30,445
2054 一般事務費	-	-				89,504
2063 房屋建築養護費	-	-				2,000
2066 車輛及辦公器具養護費	-	-				1,166
2069 設施及機械設備養護費	-	-				8,870

# 行政院農業委員會 各項費用彙計表

中華民國110年度

單位：新臺幣千元

工作計畫名稱及編號 第一、二級用途別 科目名稱及編號	5651010100 一般行政	5651011000 農業管理	6151011000 社會保險業務	5651011100 農業發展	5251011200 農業科技研究 發展	6351012400 農民福利業務
2072 國內旅費	2,979	5,148	340	300	8,599	300
2075 大陸地區旅費	-	891	-	-	-	-
2078 國外旅費	-	9,069	-	-	1,730	-
2081 運費	124	84	70	-	3,418	-
2084 短程車資	189	121	-	-	-	-
2093 特別費	1,179	-	-	-	-	-
3000 設備及投資	5,273	17,041	7,377	105,500	10,920	4,500
3005 土地	-	-	-	105,500	-	-
3010 房屋建築及設備費	1,700	-	-	-	-	-
3020 機械設備費	1,570	5,500	-	-	10,920	-
3025 運輸設備費	-	-	-	-	-	-
3030 資訊軟硬體設備費	-	10,859	7,377	-	-	4,500
3035 雜項設備費	2,003	682	-	-	-	-
4000 獎補助費	840	807,418	22,138,990	28,513,413	985,703	47,891,266
4005 對直轄市政府之補助	-	40,931	145	22,300	-	-
4010 對臺灣省各縣市之補助	-	103,130	454	229,000	-	-
4015 對福建省各縣之補助	-	1,645	1	-	-	-
4025 政府機關間之補助	-	-	5,843	-	12,160	-
4030 對特種基金之補助	-	19,171	-	28,218,813	343,437	-
4035 對外之捐助	-	397,601	-	-	22,433	-
4040 對國內團體之捐助	528	236,650	31,757	43,300	598,331	635
4045 對私校之獎助	-	8,290	-	-	9,342	-
4055 社會保險負擔	-	-	22,100,790	-	-	-
4065 社會福利津貼及濟助	-	-	-	-	-	47,890,631
4085 獎勵及慰問	312	-	-	-	-	-
6000 預備金	-	-	-	-	-	-
6005 第一預備金	-	-	-	-	-	-

**行政院農業委員會  
各項費用彙計表（續）**

中華民國110年度

單位：新臺幣千元

工作計畫名稱及編號 第一、二級用途別 科目名稱及編號	5651019011 交通及運輸設備	5651019800 第一預備金				合 計
2072 國內旅費	-	-				17,666
2075 大陸地區旅費	-	-				891
2078 國外旅費	-	-				10,799
2081 運費	-	-				3,696
2084 短程車資	-	-				310
2093 特別費	-	-				1,179
3000 設備及投資	850	-				151,461
3005 土地	-	-				105,500
3010 房屋建築及設備費	-	-				1,700
3020 機械設備費	-	-				17,990
3025 運輸設備費	850	-				850
3030 資訊軟硬體設備費	-	-				22,736
3035 雜項設備費	-	-				2,685
4000 獎補助費	-	-				100,337,630
4005 對直轄市政府之補助	-	-				63,376
4010 對臺灣省各縣市之補助	-	-				332,584
4015 對福建省各縣之補助	-	-				1,646
4025 政府機關間之補助	-	-				18,003
4030 對特種基金之補助	-	-				28,581,421
4035 對外之捐助	-	-				420,034
4040 對國內團體之捐助	-	-				911,201
4045 對私校之獎助	-	-				17,632
4055 社會保險負擔	-	-				22,100,790
4065 社會福利津貼及濟助	-	-				47,890,631
4085 獎勵及慰問	-	-				312
6000 預備金	-	62,678				62,678
6005 第一預備金	-	62,678				62,678

行政院農  
歲出一級用途  
中華民國

科 目				經 常 支				
款	項	目	節	名 稱	人事費	業務費	獎補助費	債務費
18	1	1		農業委員會主管				
				農業委員會	528,227	692,878	99,687,336	-
				科學支出	-	294,130	875,252	-
				農業科技研究發展	-	294,130	875,252	-
				農業支出	528,227	361,033	28,781,828	-
			2	一般行政	474,712	74,760	840	-
			3	農業管理	53,515	267,126	544,855	-
			4	農業發展	-	19,147	28,236,133	-
			6	一般建築及設備	-	-	-	-
				交通及運輸設備	-	-	-	-
			7	第一預備金	-	-	-	-
				社會保險支出	-	8,410	22,138,990	-
			8	社會保險業務	-	8,410	22,138,990	-
				福利服務支出	-	29,305	47,891,266	-
			9	農民福利業務	-	29,305	47,891,266	-

業委員會  
別科目分析表

110年度

單位：新臺幣千元

出		資 本 支 出					合 計
預備金	小計	業務費	設備及投資	獎補助費	預備金	小計	
62,678	100,971,119	38,147	151,461	650,294	-	839,902	101,811,021
-	1,169,382	22,200	10,920	110,451	-	143,571	1,312,953
-	1,169,382	22,200	10,920	110,451	-	143,571	1,312,953
62,678	29,733,766	12,151	128,664	539,843	-	680,658	30,414,424
-	550,312	-	5,273	-	-	5,273	555,585
-	865,496	7,651	17,041	262,563	-	287,255	1,152,751
-	28,255,280	4,500	105,500	277,280	-	387,280	28,642,560
-	-	-	850	-	-	850	850
-	-	-	850	-	-	850	850
62,678	62,678	-	-	-	-	-	62,678
-	22,147,400	-	7,377	-	-	7,377	22,154,777
-	22,147,400	-	7,377	-	-	7,377	22,154,777
-	47,920,571	3,796	4,500	-	-	8,296	47,928,867
-	47,920,571	3,796	4,500	-	-	8,296	47,928,867

科				目	設				備
款	項	目	節	名 稱 及 編 號	土地	房屋建築及設備	公共建設及設施	機械設備	
18	1			0051000000 農業委員會主管					
				0051010000 農業委員會	105,500	1,700	-	17,990	
				5251010000 科學支出	-	-	-	10,920	
				5251011200 農業科技研究發展	-	-	-	10,920	
				5651010000 農 業 支 出	105,500	1,700	-	7,070	
				5651010100 一般行政	-	1,700	-	1,570	
				5651011000 農業管理	-	-	-	5,500	
				5651011100 農業發展	105,500	-	-	-	
				5651019000 一般建築及設備	-	-	-	-	
				5651019011 交通及運輸設備	-	-	-	-	
				6151010000 社會保險支出	-	-	-	-	
				6151011000 社會保險業務	-	-	-	-	
				6351010000 福利服務支出	-	-	-	-	
				6351012400 農民福利業務	-	-	-	-	

業委員會  
分析表  
110年度

單位：新臺幣千元

及		投			其他資本支出	合 計
運輸設備	資訊軟硬體設備	雜項設備	權 利	投 資		
850	22,736	2,685	-	-	688,441	839,902
-	-	-	-	-	132,651	143,571
-	-	-	-	-	132,651	143,571
850	10,859	2,685	-	-	551,994	680,658
-	-	2,003	-	-	-	5,273
-	10,859	682	-	-	270,214	287,255
-	-	-	-	-	281,780	387,280
850	-	-	-	-	-	850
850	-	-	-	-	-	850
-	7,377	-	-	-	-	7,377
-	7,377	-	-	-	-	7,377
-	4,500	-	-	-	3,796	8,296
-	4,500	-	-	-	3,796	8,296



本頁空白

**行政院農業委員會**  
**人事費彙計表**  
中華民國110年度

單位：新臺幣千元

人 事 費 別	金 額	說 明
一、民意代表待遇	-	
二、政務人員待遇	6,603	
三、法定編制人員待遇	311,857	
四、約聘僱人員待遇	20,407	
五、技工及工友待遇	12,182	
六、獎金	80,021	
七、其他給與	6,996	
八、加班值班費	26,429	1. 會本部超時加班費13,100千元。 2. 屏東農業生物技術園區籌備處超時加班費600千元。
九、退休退職給付	-	
十、退休離職儲金	31,158	
十一、保險	32,574	
十二、調待準備	-	
合 計	528,227	

行政院農  
預算員額  
中華民國

科 目				員 額 ( 單位：													
款	項	目	節 名 稱	職 員		警 察		法 警		駐 警		工 友		技 工		駕 駛	
				本年度	上年度	本年度	上年度	本年度	上年度	本年度	上年度	本年度	上年度	本年度	上年度	本年度	上年度
18			0051000000 農業委員會主管														
	1		0051010000 農業委員會	362	361	-	-	-	-	4	6	15	15	7	7	7	8
		2	5651010100 一般行政	324	323	-	-	-	-	4	6	13	13	6	6	5	6
		3	5651011000 農業管理	38	38	-	-	-	-	-	-	2	2	1	1	2	2

業委員會  
明細表  
110年度

單位：新臺幣千元

人 )								年 需 經 費			說 明
聘 用		約 僱		駐外雇員		合 計		本 年 度	上 年 度	比 較	
本 年 度	上 年 度	本 年 度	上 年 度	本 年 度	上 年 度	本 年 度	上 年 度				
28	25	14	14	-	-	437	436	501,798	495,947	5,851	會本部以業務費預計進用臨時人員17人計10,069千元及勞務承攬45.41人計29,721千元，分述如下： 1.一般行政計畫：預計進用臨時人員5人，經費3,177千元；勞務承攬40.41人，經費26,174千元。 2.農業管理計畫：預計進用臨時人員12人，經費6,892千元；勞務承攬5人，經費3,547千元。
24	21	12	12	-	-	388	387	450,163	444,538	5,625	
4	4	2	2	-	-	49	49	51,635	51,409	226	
											屏東農業生物技術園區籌備處以農業管理計畫業務費，預計進用勞務承攬28人，經費12,275千元。

本頁空白

# 行政院農業委員會 公務車輛明細表

中華民國110年度

單位：新臺幣千元

車輛數	車 輛 種 類	乘客人數 不含司機	購置 年月	汽缸總 排氣量 (立方公分)	油料費			養護費	其 他	備 註
					數量(公升)	單價(元)	金額			
	現有車輛：									
1	首長專用車	4	104.05	1,800	1,668	25.60	43	51	14	AKN-1293。屏東生技園區
1	首長專用車	4	107.11	1,998	1,668	27.60	46	26	47	AXK-3283。會本部。
1	副首長專用車	4	106.05	1,798	1,668	27.60	46	34	42	ATJ-5537。會本部。
1	副首長專用車	4	107.06	1,998	1,668	25.60	43	26	47	AWD-8711。會本部。
1	副首長專用車	4	108.09	1,998	1,668	25.60	43	26	47	BBJ-3351。會本部。
1	轎式小客車	4	95.11	2,997	1,529	25.60	39	47	51	7396-QA。會本部。
1	轎式小客車	4	95.11	2,997	1,668	25.60	43	44	54	7397-QA。會本部。預計110年11月汰換客貨兩用車。
1	轎式小客車	4	96.12	2,349	1,668	25.60	43	51	48	1350-QX。會本部。
1	轎式小客車	4	96.12	2,997	1,668	27.60	46	51	53	4420-QX。會本部。
1	轎式小客車	4	104.03	2,359	1,668	25.60	43	51	48	AKM-9271。會本部。
1	轎式小客車	4	105.04	2,359	1,668	25.60	43	34	48	ARF-3819。會本部。
1	小客貨兩用車 (7-8人座)	7	96.04	3,189	1,668	27.60	46	51	68	4850-QJ。會本部。
1	小客貨兩用車 (7-8人座)	7	96.04	3,189	1,668	27.60	46	51	68	4851-QJ。會本部。
1	小客貨兩用車 (7-8人座)	7	96.04	3,189	1,668	27.60	46	51	68	4852-QJ。會本部。
1	小客貨兩用車 (7-8人座)	7	96.04	3,189	1,668	27.60	46	51	68	4853-QJ。會本部。
1	小客貨兩用車 (7-8人座)	7	103.04	2,198	1,668	25.60	43	51	48	AGH-5165。會本部。
1	小貨車	2	105.03	2,351	1,668	25.60	43	34	22	ARE-2283。會本部。
3	一般公務用機車	1	94.05	125	936	25.60	24	5	3	屏東生技園區 1.J2C-971。 2.J2C-972。 3.J2C-973。
3	一般公務用機車	1	102.04	125	936	25.60	24	5	3	屏東生技園區 1.AEN-3375。 2.AEN-3376。 3.AEN-3377。
1	一般公務用機車	1	105.02	125	312	25.60	8	2	2	MAZ-8799。會本部。
	合 計				30,401		802	742	849	

預算員額：	職員	362 人	技工	7 人
	警察	0 人	駕駛	7 人
	法警	0 人	聘用	28 人
	駐警	4 人	約僱	14 人
	工友	15 人	駐外雇員	0 人

合計： 437 人

行政院農  
現有辦公房

中華民國

區 分	自有				無償借用		
	單位數	面積	取得成本	年需養護費	單位數	面積	年需養護費
一、辦公房屋	6棟	79,312.38	1,200,350	1,314	-	-	-
二、機關宿舍	17戶	1,065.75	12,580	21	-	-	-
1 首長宿舍	2戶	325.78	9,980	21	-	-	-
2 單房間職務宿舍	12戶	422.92	1,108	-	-	-	-
3 多房間職務宿舍	3戶	317.05	1,492	-	-	-	-
三、其他	135棟、3個	111,276.51	2,497,012	665	-	-	-
合 計		191,654.64	3,709,942	2,000		-	-

# 業委員會

## 舍明細表

110年度

單位：新臺幣千元，平方公尺

有償租用或借用					合計			
單位數	面積	押金	租金	年需養護費	面積	押金	租金	年需養護費
-	-	-	-	-	79,312.38	-	-	1,314
-	-	-	-	-	1,065.75	-	-	21
-	-	-	-	-	325.78	-	-	21
-	-	-	-	-	422.92	-	-	-
-	-	-	-	-	317.05	-	-	-
-	-	-	-	-	111,276.51	-	-	665
-	-	-	-	-	191,654.64	-	-	2,000



本頁空白

**行政院農業委員會**  
**收支併列案款對照表**  
中華民國110年度

單位：新臺幣千元

歲 出					歲 入				
科 目				預 算 數	科 目				預 算 數
款	項	目	節 名稱及編號		款	項	目	節 名稱及編號	
18	1	3	0051000000 農業委員會主管 0051010000 農業委員會 5651011000 農業管理	26,211  26,211  26,211	3	128	1	0500000000 規費收入 0551010000 農業委員會 0551010100 行政規費收入 0551010101 審查費	26,211  26,211  26,211  26,211
18	1	4	0051000000 農業委員會主管 0051010000 農業委員會 5651011100 農業發展	118,962  118,962  118,962	5	9	1	0800000000 營業盈餘及事業收入 0851010000 農業委員會 0851010300 投資收益 0851010301 投資股息紅利	118,962  118,962  118,962  118,962

行政院農  
補助經費  
中華民國

補 助 計 畫	計 畫 起 訖 年 度	補 助 內 容	接受補助 機關列入 預算年度	補 助	
				經 常	
				人 事 費	業 務 費
合計				120,767	335,068
1.5651011000				18,210	113,484
農業管理					
(1)企劃管理	01			4,120	6,379
[1]補助直轄市政府	110-110	加強農地利用管理計畫。	110	1,000	1,232
[2]補助臺灣省各縣市	110-110	加強農地利用管理計畫。	110	2,000	2,848
[3]補助福建省各縣	110-110	加強農地利用管理計畫。	110	20	31
[4]補助特種基金	110-110	1.兩岸農業經濟、政策及制度計畫。 2.產銷履歷認證品質及基準提升計畫。	110	1,100	2,268
(2)科技管理	02			-	-
[1]補助特種基金	110-110	農業科技研究發展成果管理及運用獎補助。	110	-	-
(3)畜牧管理	03			14,050	106,155
[1]補助直轄市政府	110-110	1.建構友善動物保護計畫。 2.推動畜產品安全生產及產銷履歷驗證計畫。 3.各地禽品抽驗及標示檢查計畫。 4.強化畜牧廢棄物管理及資源化推動。 5.畜牧場登記管理計畫。 6.加強飼料生產與衛生安全管理計畫。 7.提升芻料品質及產量計畫。 8.禽畜糞管理及資源化輔導計畫。 9.溯源農產品驗證輔導及安全管理與行銷計畫。 10.草食家畜產業加值及競爭力優化計畫。	110	3,419	27,389
[2]補助臺灣省各縣市	110-110	1.建構友善動物保護計畫。 2.推動畜產品安全生產及產銷履歷驗證計畫。 3.各地禽品抽驗及標示檢查	110	8,472	63,984

業委員會  
分析表  
110年度

單位：新臺幣千元

經 費 之 用 途 分 析				
門	資	本	門	合 計
其 它	土 地	營 建 工 程	其 它	
28,244,703	-	252,800	43,692	28,997,030
20,028	-	300	12,855	164,877
-	-	-	-	10,499
-	-	-	-	2,232
-	-	-	-	4,848
-	-	-	-	51
-	-	-	-	3,368
50	-	-	-	50
50	-	-	-	50
19,802	-	300	12,855	153,162
2,989	-	100	4,162	38,059
16,407	-	200	8,693	97,756

行政院農  
補助經費  
中華民國

補 助 計 畫	計 畫 起 訖 年 度	補 助 內 容	接受補助 機關列入 預算年度	補 助	
				經 常	人 事 費 業 務 費
		計畫。 4.強化畜牧廢棄物管理及資源化推動。 5.畜牧場登記管理計畫。 6.加強飼料生產與衛生安全管理計畫。 7.提升芻料品質及產量計畫。 8.禽畜糞管理及資源化輔導計畫。 9.溯源農產品驗證輔導及安全管理與行銷計畫。 10.草食家畜產業加值及競爭力優化計畫。			
[3]補助福建省各縣	110-110	1.建構友善動物保護計畫。 2.強化畜牧廢棄物管理及資源化推動。 3.畜牧場登記管理計畫。 4.加強飼料生產與衛生安全管理計畫。	110	659	929
[4]補助特種基金	110-110	1.建構友善動物保護計畫。 2.強化畜牧廢棄物管理及資源化推動。 3.加強飼料生產與衛生安全管理計畫。 4.強化動物福利管理計畫。 5.草食家畜產業加值及競爭力優化計畫。	110	1,500	13,853
(4)輔導推廣	04			40	950
[1]補助直轄市政府	110-110	提升農會組織服務功能計畫。	110	40	500
[2]補助臺灣省各縣市	110-110	提升農會組織服務功能計畫。	110	-	450
2.6151011000 社會保險業務				-	935
(1)農民保險業務	01			-	935
[1]補助直轄市政府	110-110	強化農民參加農民(全民)健	110	-	-

業委員會  
分析表  
110年度

單位：新臺幣千元

經 費 之 用 途 分 析				
門	資	本	門	合 計
其 它	土 地	營 建 工 程	其 它	
6	-	-	-	1,594
400	-	-	-	15,753
176	-	-	-	1,166
100	-	-	-	640
76	-	-	-	526
5,508	-	-	-	6,443
4,508	-	-	-	5,443
145	-	-	-	145

補 助 計 畫	計 畫 起 訖 年 度	補 助 內 容	接受補助 機關列入 預算年度	補 助	
				經 常	人 事 費 業 務 費
		康保險資格審查及認定作業計畫。			
[2]補助臺灣省各縣市	110-110	強化農民參加農民(全民)健康保險資格審查及認定作業計畫。	110	-	-
[3]補助福建省各縣	110-110	強化農民參加農民(全民)健康保險資格審查及認定作業計畫。	110	-	-
[4]補助其他中央機關	110-110	1.農民健康保險被保險人資格審查及申請給付。 2.強化農民參加農民(全民)健康保險資格審查及認定作業計畫。		-	935
(2)農民職業災害保險業務 02				-	-
[1]補助其他中央機關	110-110	農民職業災害保險被保險人資格審查及申請給付。		-	-
3.5651011100				-	-
農業發展					
(1)改善政府動物管制收容設施計畫 01				-	-
[1]補助直轄市政府	103-110	改善政府動物管制收容設施計畫。	110	-	-
[2]補助臺灣省各縣市	103-110	改善政府動物管制收容設施計畫。	110	-	-
(2)補助農業特別收入基金 05				-	-
[1]補助特種基金	經常性	1.補助農業發展基金辦理農業貸款利息差額補貼、糧政業務、農漁民子女助學金、推廣有機質肥料等。 2.補助農業天然災害救助基金辦理現金救助、補助或低利貸款等。 3.補助農產品受進口損害救助基金辦理調整產業或防範措施、對地綠色環境給付、進口損害救助及穩價等計畫。		-	-

業委員會  
分析表  
110年度

單位：新臺幣千元

經 費 之 用 途 分 析				
門	資	本	門	合 計
其 它	土 地	營 建 工 程	其 它	
454	-	-	-	454
1	-	-	-	1
3,908	-	-	-	4,843
1,000	-	-	-	1,000
1,000	-	-	-	1,000
28,218,813	-	251,300	-	28,470,113
-	-	251,300	-	251,300
-	-	22,300	-	22,300
-	-	229,000	-	229,000
28,218,813	-	-	-	28,218,813
28,218,813	-	-	-	28,218,813



行政院農  
補助經費  
中華民國

補 助 計 畫	計 畫 起 訖 年 度	補 助 內 容	接受補助 機關列入 預算年度	補 助	
				經 常	專 門
				人 事 費	業 務 費
4.5251011200 農業科技研究發展				102,557	220,649
(1)農業科技管理及產業化 01				33,286	78,529
[1]補助特種基金	110-110	1. 農業科技研發政策統籌推動。 2. 培育農業高科技人才。 3. 新一代農業菁英培育暨合作計畫(新進教師)。 4. 激勵跨域創新合作提升科研量能。 5. 精準農業生技研究發展與評估。 6. 具腎臟保健功效之益生菌寵物飼糧開發。 7. 應用多胺加工物替代抗生素開發新型家禽與豬飼料添加劑產品。 8. 畜產廢棄物條施機械。 9. 農業科技跨領域價值鏈關鍵缺口技術綜合開發。 10. 農業學界科專計畫。	110	33,286	78,529
(2)畜牧業科技研發 02				21,200	49,549
[1]補助特種基金	110-110	1. 種豬選拔指數改良、強化種豬精液品質及建構週批管理模式。 2. 黑豬親源鑑別、飼育健康管理及屠體肉質特色研析。 3. 家畜育種、生產技術提升與開發加工技術。 4. 開發家禽生產系統、加工技術及產品加值計畫。 5. 雞蛋產業政策評估計畫。 6. 精進飼料品質、安全管理及開發飼料資源。 7. 畜牧業污染防治及資源循環研究。 8. 動物法醫學教育推廣暨臺	110	21,200	49,549

業委員會  
分析表  
110年度

單位：新臺幣千元

經 費 之 用 途 分 析					
門	資	本	門		
其 它	土 地	營 建 工 程	其 它	合 計	
354	-	1,200	30,837		355,597
-	-	-	10,950		122,765
-	-	-	10,950		122,765
354	-	1,200	-		72,303
354	-	1,200	-		72,303

行政院農  
補助經費  
中華民國

補 助 計 畫	計 畫 起 訖 年 度	補 助 內 容	接受補助 機關列入 預算年度	補 助	
				經 常	
				人 事 費	業 務 費
		灣公立動物收容所犬貓死亡及人道處理原因調查。			
		9.強化產業體質及結構調整以利清除禽流感病毒。			
		10.伴侶動物保健食品及飼料添加物之研發與認證推動策略規劃。			
		11.開發實驗動物減量替代之智慧平台及操作模式。			
(3)國際農業合作 03				3,068	8,354
[1]補助特種基金	110-110	1.與國際稻米研究所(IRRI)之研究合作。	110	3,068	8,354
		2.農業技術及資材拓銷新南向國家。			
(4)農業政策與農民輔導 04				705	2,445
[1]補助特種基金	110-110	建立實作型食農教育進階技術模組-營養及紓壓型栽培種子套組建立。	110	705	2,445
(5)跨領域整合型科技研發 05				31,100	51,847
[1]補助其他中央機關	110-110	農業氣象客製化產品研發暨資訊服務。		-	400
[2]補助特種基金	110-110	1.高值化農產素材開發及發展關鍵重點。	110	31,100	51,447
		2.開發系統性冷鏈技術穩定到貨品質。			
		3.農產品冷鏈技術擴散與增值服務。			
		4.養豬場污泥多元增值利用及工業端廢水優化銜接應用。			
		5.漁畜業資材減塑循環利用。			
		6.農業循環再利用機能產品增值應用。			
		7.農業循環示範場域與產業推動。			

業委員會  
分析表  
110年度

單位：新臺幣千元

經 費 之 用 途 分 析					
門	資	本	門		
其 它	土 地	營 建 工 程	其 它	合 計	
-	-	-	-		11,422
-	-	-	-		11,422
-	-	-	-		3,150
-	-	-	-		3,150
-	-	-	17,167		100,114
-	-	-	11,760		12,160
-	-	-	5,407		87,954

補 助 計 畫	計 畫 起 訖 年 度	補 助 內 容	接受補助 機關列入 預算年度	補 助	
				經 常	人 事 費 業 務 費
(6)推動智慧農業與數位轉型	06			13,198	29,925
[1]補助特種基金	110-110	1. 智慧農業職能基準課程發展計畫。 2. 大蒜收穫機修改試驗與新機型研製。 3. 智慧農業家禽產業計畫。 4. 果物採摘輔助車之研發與應用。 5. 生物感監測技術、產銷服務系統整合技術研發。	110	13,198	29,925

業委員會  
分析表  
110年度

單位：新臺幣千元

經 費 之 用 途 分 析					
門	資	本	門		
其 它	土 地	營 建 工 程	其 它	合 計	
-	-	-	2,720	45,843	
-	-	-	2,720	45,843	

**行政院農  
捐助經費**  
中華民國

捐 助 計 畫	計 畫 起 訖 年 度	捐 助 對 象	捐 助 內 容	捐 助
				經 常
				人 事 費
合計				325,660
1.對團體之捐助				214,590
4040 對國內團體之捐助				210,426
(1)5651010100				-
一般行政				
[1]鄉間小路月刊發行計畫	001	110-110	財團法人豐年社	-
			1.宣導全民農業，介紹農村文化及具本土特色農產品，提高消費者對國內農業之認識。	
			2.發行「鄉間小路」月刊每年12期。	
(2)5651011000				856
農業管理				
[1]家畜產業永續經營計畫	010	110-110	台灣區乳品工業同業公會	500
[2]辦理國產乳品供應計畫	014	110-110	台灣區乳品工業同業公會	-
[3]加強飼料生產與衛生安全管理計畫	018	110-110	臺灣飼料工業同業公會	356
			宣導飼料及飼料添加物中添加動物用藥品應符合飼料管理法相關規定，以確保飼料品質及衛生安全。	
(3)5651011000				29,792
農業管理				
[1]產銷履歷認證品質及基準提升計畫	001	110-110	民間團體	1,400
			1.配合農產品生產及驗證管理法、產銷履歷農產品驗證管理辦法修法作業，調整相關規範，使產銷履歷認證制度更符合市場需求。	
			2.督導驗證機構配合新法，調整驗證程度，以落實法規之要求。	
			3.持續檢討產銷履歷各階段產銷作業基準，確保其內容契合目標市場需求。	
			4.持續協助民間發展產銷履歷輔導體系，並提供在地之產銷履歷輔導資源。	
			5.調整法規制度，簡化農產品經營業者參與驗證難度	

業委員會  
分析表  
110年度

單位：新臺幣千元

經 費		之 用 途		分 析
門		資 本 門		合 計
業 務 費	其 他	營 建 工 程	其 他	
513,604	70,147,534	265,922	87,880	71,340,600
434,640	155,801	35,922	87,880	928,833
421,490	155,801	35,922	87,562	911,201
-	528	-	-	528
-	528	-	-	528
920	4,207	-	-	5,983
470	-	-	-	970
-	4,207	-	-	4,207
450	-	-	-	806
105,470	75,997	11,000	8,408	230,667
2,652	-	-	-	4,052



捐 助 計 畫	計 畫 起 訖 年 度	捐 助 對 象	捐 助 內 容	捐 助
				經 常
				人 事 費
[2]農業政策座談研討會	002 110-110	民間團體	，並提升認驗證查核效率與品質。 6.提升產銷履歷農產品市場價值，鼓勵農產品經營業者持續參與驗證。 針對當前各界所關切之農業政策議題，辦理農業政策研討或座談會。	-
[3]辦理國內外農業生物科技展覽	004 110-110	民間團體	1.於亞洲生物科技大展規劃設置「農業科技館」，配合農業施政方向，展示與宣導我國農業生技研發具體成果。 2.參加2021北美生物科技產業展，並辦理我國展館「農業生技區」之規劃與展示。	-
[4]建構友善動物保護計畫	006 109-112	民間團體	1.犬貓族群數量控制與成效追蹤評估，動物收容轉型專業再升級，落實動物福利，深化飼主源頭控制，確立飼養責任。 2.強化專業人員職能教育，多元管道推行普及動物生命教育。 3.善用民間力量，營造動物友善社區。	-
[5]家畜產業永續經營計畫	007 110-110	保證責任中華民國養豬合作社聯合社	1.賡續輔導共同運銷單位辦理毛豬調配與運銷。 2.賡續蒐集國內外毛豬產銷資訊，加強養豬產銷輔導。 3.建構牛隻精準管理技術，提供養牛業者新建改建參考。 4.輔導酪農與乳廠簽訂合約，落實產銷契約，穩定國產生乳產能。	450
[6]家畜產業永續經營計畫	008 110-110	中華民國農會		-

業委員會  
分析表  
110年度

單位：新臺幣千元

經 費		之 用 途		分 析
門		資 本 門		合 計
業 務 費	其 他	營 建 工 程	其 他	
-	64	-	-	64
2,000	-	-	-	2,000
14,592	36,650	6,000	-	57,242
150	-	-	-	600
150	-	-	-	150

行政院農  
捐助經費  
中華民國

捐 助 計 畫	計 畫 起 訖 年 度	捐 助 對 象	捐 助 內 容	捐 助
				經 常
				人 事 費
[7]家畜產業永續經營計畫	009	110-110	中華民國養豬協會	-
[8]家畜產業永續經營計畫	011	110-110	財團法人中央畜產會	-
[9]推動亞太種畜中心計畫	012	110-110	社團法人中華民國乳業協會	850
			1.輔導酪農參加DHI測乳工作，完成DHI資訊系統網路化作業。	
			2.結合乳牛DHI登錄系統資訊，協助推動選拔指數、酪農育種等乳業輔導作業。	
			3.辦理種豬檢定及推廣優良種豬，持續更新全國種畜資料庫，提升國內種豬水準。	
			4.辦理現場種羊外觀審查及登錄，導入生物安全網概念，輔導欲轉型種羊場之業者。	
[10]推動亞太種畜中心計畫	013	110-110	財團法人中央畜產會	500
[11]建立家禽計畫生產制度與提升禽品產銷效能計畫	015	110-110	民間團體	425
			1.建立生產良好作業規範及推廣新式生產設備。	
			2.建立產銷資訊體系，提升產業經營及管理工作。	
			3.開拓禽品多元銷售管道，辦理國產禽品推廣及行銷，增進國產禽品消費。	
			4.建立國產優良禽品共同標誌，提升禽品品質與衛生安全，穩定禽品價格。	
			5.輔導CAS生產場轉入產銷履歷驗證。	
			6.開拓禽品多元化銷售管道。	
[12]強化畜牧廢棄物管理及資源化推動	016	109-112	農民團體	402
			1.輔導畜牧場落實廢棄物處理、紀錄及流向之管理。	
			2.協助產業團體辦理死廢畜禽清運管理、妥善處理死廢畜禽及網路申報。	

業委員會  
分析表  
110年度

單位：新臺幣千元

經 費		之 用 途		分 析
門		資 本 門		合 計
業 務 費	其 他	營 建 工 程	其 他	
190	-	-	-	190
350	100	-	-	450
213	-	-	-	1,063
230	-	-	-	730
1,475	500	-	-	2,400
8,598	-	-	5,000	14,000

捐 助 計 畫	計 畫 起 訖 年 度	捐 助 對 象	捐 助 內 容	捐 助
				經 常
				人 事 費
[13]加強飼料生產與衛生安全管理計畫	017 110-110	民間團體	3.辦理禽畜糞堆肥場現場查察輔導及評鑑。 4.補助畜牧場改善廢水及廢棄物處理設備。 5.推廣畜牧場更新節能省電設備及廢水與廢棄物資源化再利用。 1.加強辦理飼料抽驗管理工作，有效穩定飼料營養成分，淨化飼料原料以防範摻雜及有害物質污染。 2.宣導飼料中添加動物用藥品應符合動物用藥品管理法，防範畜產品之藥物殘留。 3.輔導飼料業者提升自家品管能力及危害分析重要管制風險管理，建立飼料品質與衛生安全，穩定消費信心。	595
[14]提升芻料品質及產量計畫	019 110-110	民間團體	辦理相關芻料作物栽植輔導推廣會議，健全國產芻料生產供應。	-
[15]強化動物福利管理計畫	021 110-110	民間團體	1.蒐集國外動物福利政策、指標及相關文獻資訊，並編纂動物福利系列教材，融入學校教育及強化從業人員教育訓練。 2.強化動物倫理與動物保護法規相關教育，動物保護觀念宣導及多元型態教學，紮根國民動物保護知識。 3.整合動物保護相關系統及資料庫，運用科技建構動保行政資訊化。	1,000
[16]禽畜糞管理及資源化輔導計畫	022 110-110	農民團體	1.提升禽畜糞肥料產品去化及銷售管道。 2.更新改善畜牧場及禽畜糞堆肥場污染防治及堆肥生	402

業委員會  
分析表  
110年度

單位：新臺幣千元

經 費		之 用 途		分 析
門		資 本 門		合 計
業 務 費	其 他	營 建 工 程	其 他	
700	-	-	-	1,295
240	528	-	-	768
4,100	155	-	-	5,255
2,203	-	-	408	3,013

捐 助 計 畫	計 畫 起 訖 年 度	捐 助 對 象	捐 助 內 容	捐 助
				經 常
				人 事 費
[17]溯源農產品驗證輔導及安全管理與行銷計畫	023 109-112	民間團體	產設備。 3.輔導堆肥場開發糞肥等肥料產品行銷。 1.建立國產牛肉溯源制度電子化管理機制。 2.建立及整備國產羊肉溯源系統。 3.持續強化國產雞蛋溯源管理及輔導工作。 4.持續建立與推動國產肉雞(含白肉雞及土雞)溯源制度。 5.加強畜禽產品品質檢測及確保衛生安全。	1,600
[18]草食家畜產業加值及競爭力優化計畫	024 110-110	農會、農民團體及產銷班	1.導入「牛隻友善生產系統定義與指南」友善飼養管理系統。 2.輔導酪農業者導入智能化飼養管理設施設備。 3.導入大數據應用及電子標記技術於草食家畜追溯制度。 4.穩定國產品供應及形塑品質品牌形象。	4,600
[19]提升農會組織服務功能計畫	026 110-110	中華民國農會	1.強化各級政府農會輔導功能，檢討農會相關法規、表報及編印彙編資料。 2.協助農會自願性整併，擴大經營規模；輔導振興經營不善農會。 3.辦理農會選聘任人員專業與行銷訓練，培育優質人力資源。 4.輔導農會開發多元業務，建構永續經營體制。	1,268
[20]捐助國際土地政策研究訓練中心行政及業務經費	030 110-110	國際土地政策研究訓練中心	1.針對開發中國家相關人員辦理土地政策等國際訓練課程。 2.配合辦理國內農業從業人員之訓練班以及網路多媒	11,000

業委員會  
分析表  
110年度

單位：新臺幣千元

經 費		之 用 途		分 析
門		資 本 門		合 計
業 務 費	其 他	營 建 工 程	其 他	
14,214	-	-	-	15,814
14,820	38,000	5,000	3,000	65,420
3,791	-	-	-	5,059
3,300	-	-	-	14,300



捐 助 計 畫	計 畫 起 訖 年 度	捐 助 對 象	捐 助 內 容	捐 助
				經 常
				人 事 費
[21]補助辦理國際農業技術交流活動	033 110-110	國際土地政策研究訓練中心	體訓練課程，提升我國農業人員之專業素養。 3.辦理國內外研討會，提供各國專家研究發展與政策擬定之交流平臺，提升我國優質農業以及土地改革發展之國際交流機會與國際知名度。 4.從事農業與土地政策之研究並發行專業刊物，以協助開發中國家建立完善之農政與地政制度。 辦理土地政策與永續鄉村發展等國際訓練班，除介紹農業與地政新觀念，並宣導我國農業與農村發展及都市發展規劃等策略及經驗。	-
[22]補助辦理國際農業技術交流活動	034 110-110	民間團體	辦理OISCA之2021國際非政府組織(NGO)農業合作交流計畫。	-
[23]舉辦或組團參加國際性展會計畫	035 110-110	農民團體與農業相關團體	1.舉辦國際性展會。 2.輔導國內產業公(協)會及農民團體組團參加海內外國際性展會。	-
[24]與新南向國家強化農業公私部門合作	036 110-110	財團法人中央畜產會	1.與新南向國家合作，進行市場資訊、灌溉管理、栽培技術、農業新世代連結等交流或訓練。 2.開拓新南向市場及鼓勵臺商赴新南向國家投資潛力項目。 3.蒐集新南向國家畜產業貿易資料、投資環境資訊及相關法規。	1,300
[25]新南向諮詢平臺服務暨臺商交流與媒合計畫	037 110-110	民間團體	1.強化農業新南向資訊服務平臺。 2.辦理新南向國家農產貿易拓展活動。	2,000
[26]主力農家所得調查	038 110-110	民間團體	1.檢討改進主力農家所得內涵，辦理主力農家所得抽	2,000

業委員會  
分析表  
110年度

單位：新臺幣千元

經 費		之 用 途		分 析
門		資 本 門		合 計
業 務 費	其 他	營 建 工 程	其 他	
1,792	-	-	-	1,792
300	-	-	-	300
26,690	-	-	-	26,690
280	-	-	-	1,580
1,000	-	-	-	3,000
1,440	-	-	-	3,440

捐 助 計 畫	計 畫 起 訖 年 度	捐 助 對 象	捐 助 內 容	捐 助
				經 常
				人 事 費
(4)6151011000 社會保險業務			樣調查，精進所得調查專業及實務。 2.辦理農業調查及調查資料審核、檢討等相關會議，培育農業調查專業知能，提升資料品質。 3.募徵按件計酬農業統計特約調查員，補實調查人力。	-
[1]輔導農會辦理農民健康保險服務業務計畫	001 110-110	中華民國農會	1.預估各級農會農保被保險人人數，依比率分配，補助辦理農民健康保險業務所需行政業務經費。 2.辦理農保業務講習，提供更完善農民健康保險服務。	-
[2]輔導農會辦理農民職業災害保險服務業務計畫	002 110-110	各級農會	1.預估各基層農會農保被保險人參加農民職業災害保險人數，補助辦理農民職業災害保險業務所需行政業務經費。 2.辦理農民職業災害保險業務講習，提供更完善農民職業災害保險服務。	-
(5)5651011100 農業發展				100
[1]建構農產品冷鏈物流及品質確保示範體系計畫	002 110-110	農企業	升級國內肉品批發市場冷鏈及運銷設備，輔導肉品批發市場導入HACCP制度及冷凍肉品業者設置屠體分級示範點，提升國內畜產肉品冷鏈體系及肉品衛生。	100
(6)5651011100 農業發展				500
[1]建構農產品冷鏈物流及品質確保示範體系計畫	001 110-110	農會、農民團體及農業相關團體	1.建構以產地為中心之肉品冷鏈供應體系示範。 2.建立跨領域專家團隊，輔導產地肉品冷鏈示範建構	500

業委員會  
分析表  
110年度

單位：新臺幣千元

經 費		之 用 途		分 析
門		資 本 門		合 計
業 務 費	其 他	營 建 工 程	其 他	
150	31,607	-	-	31,757
150	24,757	-	-	24,907
-	6,850	-	-	6,850
3,820	3,000	5,000	8,080	20,000
3,820	3,000	5,000	8,080	20,000
8,900	1,000	6,900	6,000	23,300
8,900	1,000	6,900	6,000	23,300

捐 助 計 畫	計 畫 起 訖 年 度	捐 助 對 象	捐 助 內 容	捐 助
				經 常
				人 事 費
(7)5251011200 農業科技研究發展			規劃。 3.升級國內肉品批發市場冷鏈及運銷設備，輔導肉品批發市場導入HACCP制度及冷凍肉品業者設置屠體分級示範點，提升國內畜產肉品冷鏈體系及肉品衛生。	8,110
[1]智慧農業業界參與計畫( 061 畜牧)	110-110	農企業	1.建構家禽生產管理知識平臺。 2.開發家禽電宰加工管理系統。 3.建立鵝隻健康管理監控系統。 4.開發智慧白肉雞精準生產平臺。 5.開發種豬精準養殖智能平臺。	4,610
[2]促進農業科技園區事業研究發展	A2 110-110	農業科技園區園區事業	1.鼓勵農業科技園區園區事業持續投入農業生技產業之研究發展。 2.增加農企業進駐農業科技園區之意願，加速農業生技產業群聚之形成。	3,500
(8)5251011200 農業科技研究發展				171,068
[1]農業科技研發政策統籌推動	001 110-110	民間團體	1.針對特定議題進行產業需求與未來發展調研、科研能量盤點及人才落點分析等，聚焦農業科技發展重點。 2.持續蒐集及翻譯國際新知，強化資訊平臺即時性與國際農業科技發展同步。 3.協助農業科技審議機制運作及制度精進，修訂新農業科技政策策略規劃報告。	9,570

業委員會  
分析表  
110年度

單位：新臺幣千元

經 費		之 用 途		分 析
門		資 本 門		合 計
業 務 費	其 他	營 建 工 程	其 他	
12,011	-	-	1,450	21,571
8,560	-	-	1,450	14,620
3,451	-	-	-	6,951
290,219	38,827	13,022	63,624	576,760
21,008	-	-	500	31,078

捐 助 計 畫	計 畫 起 訖 年 度	捐 助 對 象	捐 助 內 容	捐 助
				經 常
				人 事 費
[2]強化研發成果管理及產業 加值運用	002 110-110	民間團體	1.提供研發成果保護與運用 諮詢服務，強化農業研發 成果管理。 2.辦理專案交流與資訊分享 活動，規劃錄製「專利授 權」數位課程教材。 3.辦理農業技術展覽及1對1 媒合商談會，強化農業技 術交易網（TATM）行銷推 廣，提供技術及技轉諮詢 服務。	7,400
[3]培育農業高科技人才	004 110-110	民間團體		-
[4]激勵跨域創新合作提升科 研量能	006 110-110	民間團體	1.規劃辦理農業跨領域推廣 獎項-國家農業科學獎。 2.依「產業貢獻」、「社經 發展」、「前瞻創新」、 「跨域加值」及「環境永 續」各類別補助深化得獎 團隊科研成果，加以產業 化應用。	917
[5]精準農業生技研究發展與 評估	007 110-110	民間團體	1.精準生物技術馴化番茄野 生種雜交後代性狀。 2.精準生物技術開發番茄抗 細菌性斑點病性狀。 3.研擬精準農業生技法規調 適與審查機制，進行國際 市場、專利情勢追蹤及分 析。 4.精準農業生技產品研發成 本分析，進行風險溝通、 風險管理及經濟效益評估 等研析(含規劃市場調查 方案)。	3,257
[6]農業生技產值調查與新興 營運模式研究	008 110-110	民間團體	1.針對欲發展潛力農業特定 新興跨領域科技，研究國 內外相關政策、產業化問 題與發展定位，研析價值 鏈及產業化潛力。 2.掌握農業生技廠商營運現	525

業委員會  
分析表  
110年度

單位：新臺幣千元

經 費		之 用 途		分 析
門		資 本 門		合 計
業 務 費	其 他	營 建 工 程	其 他	
15,308	-	-	500	23,208
423	-	-	-	423
2,755	-	-	-	3,672
2,642	-	-	200	6,099
575	-	-	-	1,100



捐 助 計 畫	計 畫 起 訖 年 度	捐 助 對 象	捐 助 內 容	捐 助
				經 常
				人 事 費
[7]基因轉殖家畜禽隔離田家 試驗場產業化平臺試運轉	009 110-110	財團法人農業科 技研究院	況及其發展策略，規劃相 關政策與產值目標。 3. 針對重點推動農業特定科 技領域，建立完整且全面 效益評估模式。 1. 對於抗病育種及抗逆境豬 隻育種，進行基因轉殖隔 離田間試驗及公豬精液種 原保存。 2. 持續豬隻委託動物試驗及 試驗場ISO9001/2015認證 ，以提升試驗產業化服務 平臺之能量。	750
[8]農業業界科專計畫	011 110-110	民間團體	1. 規劃或開發農業產業所需 之關鍵性、前瞻性、整合 性、共通性或基礎性技術 。 2. 進行農產品品牌之開發研 究，建立應用或加值之服 務平臺、系統或模式。 3. 促進農業產業技術發展之 知識創造、流通或加值， 發展創新商業營運模式或 流程。 4. 辦理創新農業產業價值或 提升產業創新能力之研究 發展活動。	10,402
[9]農業法人科專計畫	013 110-110	民間團體	針對產業關鍵研發缺口，補 助辦理農業機械之整合型或 跨領域計畫，以促進農業科 技產業化。	4,036
[10]農業科技研發成果商品 化之核心技術推動	015 110-110	民間團體	1. 微生物工廠之量產製程與 應用技術開發平臺。 2. 農業資材加值技術服務平 臺。 3. 農生技產品量產製程及品 管技術建立。	16,067
[11]種豬選拔指數改良、強 化種豬精液品質及建構週批 管理模式	016 110-110	財團法人農業科 技研究院	1. 建立選拔指數合理機制。 2. 提供低病源、高品質人工 精液製劑。	1,100

業委員會  
分析表  
110年度

單位：新臺幣千元

經 費		之 用 途		分 析
門		資 本 門		合 計
業 務 費	其 他	營 建 工 程	其 他	
1,351	-	-	-	2,101
25,091	-	-	-	35,493
8,903	-	-	-	12,939
16,677	-	-	1,160	33,904
1,654	-	-	-	2,754

捐 助 計 畫	計 畫 起 訖 年 度	捐 助 對 象	捐 助 內 容	捐 助
				經 常 人 事 費
[12]家畜育種、生產技術提升與開發加工技術	017 110-110	財團法人農業科技研究院	3.精進批次生產模式標準流程。 4.輔導完善批次生產模式及建置其生產管制點。 1.應用資料科學技術預測母豬繁殖性能，研析不同母豬飼養模式對豬場生產效率影響。 2.降低混欄豬隻打鬥提升生產效率。	1,100
[13]強化無特定病原(SPF)豬生產系統及其供應質量	020 110-110	財團法人農業科技研究院	1.生產初代及二代SPF提供國內生物醫學及產官學研高品質研究動物。 2.持續維持SPF豬隻生產體系運作，落實監測特定疾病，確保SPF豬隻供應品質。 3.持續維持品質管控（ISO 9001:2015），監測特定疾病，維持試驗研究用豬隻品質。 4.提供國內大專院校相關科系學生實習場所，提升對SPF飼育環境、飼養管理及相關畜牧獸醫技術標準作業流程之瞭解。	2,580
[14]強化生鮮畜禽產品合理冷凍保存期限之應用	021 110-110	民間團體	1.生鮮畜禽產品合理冷凍保存期限訂定建議。 2.辦理會議及教育訓練推廣，導正食材生產端及使用端對於冷凍生鮮畜禽產品保存及採購使用等正確概念，提升食材利用性。	200
[15]補強中大型動物委託研究及生醫素材服務	022 110-110	民間團體	1.中大型實驗動物及生醫素材平臺營運，生產實驗用豬及進行ISO 9001認證。 2.動物醫材原料採樣平臺營運，供應生醫用豬皮及提供廠商符合國際標準動物性組織供應文件。	8,700

業委員會  
分析表  
110年度

單位：新臺幣千元

經 費		之 用 途		分 析
門		資 本 門		合 計
業 務 費	其 他	營 建 工 程	其 他	
732	-	-	-	1,832
2,404	-	-	-	4,984
718	-	-	-	918
6,979	-	13,022	-	28,701

捐 助 計 畫	計 畫 起 訖 年 度	捐 助 對 象	捐 助 內 容	捐 助
				經 常
				人 事 費
[16]建構飼料添加物動物替代方案支援體系與強化動物替代試驗品質及管	023 110-110	民間團體	3.完成臨床前醫材動物安全性試驗，進行大型動物安全性試驗GLP認證。 4.延攬中大型動物飼養照護、動物試驗技術及醫材動物試驗行銷人才。 1.建構動物替代試驗之動物功效模式支援體系、安全性評估替代性試驗平臺，研析飼料添加物/寵物食品動物替代性試驗國際規範。 2.強化機構IACUC計畫書審查機制，提升動物試驗品質及管理。 3.導入「皮膚安全性」評估之「皮膚腐蝕性」體外測試替代方法。 4.辦理國內非活體動物性替代方法教育訓練課程。 5.強化與國際替代方法合作組織(ICATM)交流，申請成為觀察會員。	6,800
[17]農產品加工食品產業化技術提升與驗證管理技術之研究	024 110-110	民間團體	1.豬皮休閒產品開發。 2.近紅外線光譜於豬肉乾加工製程檢測之研究。 3.多目標檢測技術建置豬肉指紋圖譜資料庫及溯源平臺。 4.延長冷藏肉品保存期限之探討。	3,990
[18]食品產業及消費資訊市場調查研析與推廣	025 110-110	民間團體	1.蒐集農食產業飲食發展議題及重點產品類別，進行食品消費與通路調查改版規劃與設計。 2.食品產業知識庫更新與資訊擴散。	1,870
[19]農業及食品微生物種原拓展與加值利用	026 110-110	民間團體	1.持續農業種原庫之維運管理及服務提供。 2.評估農業微生物種原發酵	3,024

業委員會  
分析表  
110年度

單位：新臺幣千元

經 費		之 用 途		分 析
門		資 本 門		合 計
業 務 費	其 他	營 建 工 程	其 他	
8,415	-	-	-	15,215
6,123	-	-	1,200	11,313
2,111	-	-	-	3,981
4,615	-	-	150	7,789

捐 助 計 畫	計 畫 起 訖 年 度	捐 助 對 象	捐 助 內 容	捐 助
				經 常
				人 事 費
[20]加強臺德農業政策研究暨臺德社會經濟協會臺方理事會運作	032 110-110	財團法人農業科技研究院	產物之免疫調節功效。 3.建立蛋品製程品質分析平臺。 4.結合腸道菌相初篩系統，建立MDF之素材庫。 1.召開國際性農業政策、技術研討會及交流經驗。 2.與德國及歐盟相關國家農業學者專家互訪、研習交流。 3.推動國內農業試驗研究機構與國際農業機構之合作研究。	450
[21]推動農業政策研究能量建構	033 110-110	財團法人農業科技研究院	1.針對新農業創新推動方案之重大政策進行效益評估，供施政或政策檢討參考。 2.提供即時農業政策影響評估、農業經濟預測、政策效果模擬等，供策劃農業施政措施及對外說明參考。 3.依我國農業施政重點需求，分析國際組織(如FAO、OECD等)重要農業議題進展。 4.針對重要農政議題研析農業政策利弊，透過專家座談研擬中長期農業政策研究主軸與具體內容，供施政參考或提前布局。	1,350
[22]新農民群聚輔導與組織化效益分析之研究	034 110-110	民間團體	1.探討國內農業經營型態，蒐集國內外對於農業經營群聚輔導資訊，作為我國未來農業輔導政策之參據。 2.透過聯誼會平臺加速農民群聚，研究調查群聚樣態與適切之群聚規模。 3.蒐集國外農業推廣文獻並	230

業委員會  
分析表  
110年度

單位：新臺幣千元

經 費		之 用 途		分 析
門		資 本 門		合 計
業 務 費	其 他	營 建 工 程	其 他	
945	-	-	-	1,395
795	-	-	-	2,145
826	-	-	-	1,056



捐 助 計 畫	計 畫 起 訖 年 度	捐 助 對 象	捐 助 內 容	捐 助
				經 常 人 事 費
[23]農業國際經貿情勢與諮 商策略之研究	035 110-110	財團法人農業科 技研究院	透過工作坊模式分享，鼓 勵農民整合發展。 1.蒐集WTO等國際組織與重 要RTA最新農業議題脈動 ，掌握國際與區域間農業 談判之進展。 2.研析國際重要區域自由貿 易協定成員國或我國重要 貿易夥伴國家之農業概況 與雙邊農產品貿易情形。	1,470
[24]國際農業經貿研究智庫 推動計畫	036 110-110	財團法人農業科 技研究院	1.彙整國際重要研究機構相 關報告，研析國際農產貿 易趨勢及其對我國之可能 影響。 2.研析我國農產貿易現況及 貿易型態分析，提出我國 產業因應國際農產貿易趨 勢之出口優勢與相關調適 策略建議。 3.蒐集重要國際組織或貿易 協定之農產貿易規範與標 準。	1,260
[25]因應自由化家禽產業調 整及整體牧業政策發展趨勢 之研究	037 110-110	民間團體	蒐集國際家禽產業資料，針 對提升畜禽產業競爭力及其 執行策略，分析應解決之問 題。	550
[26]110年度建構中長期農業 政策決策機制之研究	038 110-110	財團法人農業科 技研究院	1.盤整農業政策研究成果、 協助農業政策分析，初步 研擬具發展潛力之農政領 域科研方向與建議。 2.協助農政農輔領域計畫之 科研規劃與管理。	576
[27]建立樂農城市之農業跨 域鏈結共利發展策略研究	039 110-110	財團法人農業科 技研究院	1.都會地區農場體驗活動項 目盤點。 2.都會地區休閒農業體驗活 動產品之場域外附加價值 原則指引。 3.擇定示範場域進行體驗活 動商品改善建議。	1,053
[28]樂農城市休閒農業多元	040 110-110	台灣休閒農業學	1.都會地區農場體驗活動項	380

業委員會  
分析表  
110年度

單位：新臺幣千元

經 費		之 用 途		分 析
門		資 本 門		合 計
業 務 費	其 他	營 建 工 程	其 他	
150	-	-	-	1,620
1,490	-	-	-	2,750
1,304	-	-	-	1,854
504	-	-	-	1,080
567	-	-	-	1,620
520	-	-	-	900

捐 助 計 畫	計 畫 起 訖 年 度	捐 助 對 象	捐 助 內 容	捐 助
				經 常
				人 事 費
經營		會	目盤點。 2.都會地區休閒農業體驗活動產品之場域外附加價值原則指引。 3.擇定示範場域進行體驗活動商品改善建議。	
[29]農業旅遊多元商品開發研究	041 110-110	台灣休閒農業學會	1.研析農業旅遊利基市場，提供農業旅遊與療育發展策略之建議。 2.依據農業發展策略，提供農業療育旅遊商品開發研究之建議。 3.建立農業療育場域人才職能基準之課程綱要及標準課程。	440
[30]農業推廣政策與推動體系之研究	042 110-110	民間團體	1.研析國內外農業專業課程培訓體系及課程內容，彙編農業推廣文彙，辦理成果發表會。 2.完成「農民輔導之研究計畫成果摘要報告」電子期刊。	560
[31]深度學習技術輔助遙測影像判釋研究計畫	043 110-110	財團法人農業科技研究院	透過深度學習平臺結合影像分割方法、深度學習模型及遞迴學習程序，提供訓練樣本及重新訓練等校正功能，提升判釋能量。	-
[32]農業生產與統計視覺化之研究	044 110-110	民間團體	1.介接「農業統計資料庫資訊管理系統」之資訊，繪製易於閱讀之視覺化統計圖表，開發農業生產統計視覺化模組，即時掌握農產品生產資訊。 2.整合農耕類、畜牧類及福利類資料庫。 3.透過資料串聯，提供公務資料總歸戶之整合資訊，結合統計調查。	-
[33]建立氣候變遷下我國糧食安全指標與預警系統	045 110-110	財團法人農業科技研究院	1.政策分析與探討氣候變遷對於我國糧食安全之衝擊	771

業委員會  
分析表  
110年度

單位：新臺幣千元

經 費		之 用 途		分 析
門		資 本 門		合 計
業 務 費	其 他	營 建 工 程	其 他	
672	-	-	-	1,112
1,483	-	-	-	2,043
8,000	-	-	-	8,000
-	3,103	-	-	3,103
579	-	-	-	1,350

捐 助 計 畫	計 畫 起 訖 年 度	捐 助 對 象	捐 助 內 容	捐 助
				經 常 人 事 費
[34]110年精進農業部門氣候 變遷調適策略-調適指標研析	046 110-110	財團法人農業科 技研究院	構面與程度。 2.盤點國內外糧食安全指標 運用情況與計算方式，分 析糧食安全相關指標之內 容與意涵。 3.檢討氣候變遷下當前我國 糧食安全指標之適切性與 主要缺口。 4.因應氣候變遷及各種農業 發展政策重點，建構符合 我國國情需求之糧食安全 指標。 5.架構糧食安全預警系統。 1.研擬氣候變遷農業部門調 適指標及進行應用可行性 分析。 2.進行農業部門氣候變遷調 適進展與缺口評估。 3.協助因應氣候變遷之糧食 安全與農業風險治理計畫 管理、農業部門調適行動 規劃作業。	774
[35]農業災害預警與氣候變 遷風險評估之整合應用	047 110-110	民間團體	1.農業生產1~36旬之旬尺度 極端事件趨勢與衝擊評估 報告。 2.完成旬尺度高溫、低溫、 劇烈降雨農業災害風險地 圖。 3.臺灣主要農產業在氣候變 遷AR5情境下極端事件機 率分析評估。 4.農業特定災害情資研判及 研究。	-
[36]農業氣象資訊應用於蔬 菜產區農業災害分析與產量 預警	048 110-110	民間團體	1.蒐集分析農業氣象及農業 天然災害資料，結合夏季 蔬菜示範區(鄉鎮)內參與 式防災之微氣象站。 2.滾動檢討農業天然災害預 警臨界條件。	-

業委員會  
分析表  
110年度

單位：新臺幣千元

經 費		之 用 途		分 析
門		資 本 門		合 計
業 務 費	其 他	營 建 工 程	其 他	
859	-	-	-	1,633
6,870	-	-	700	7,570
2,100	-	-	-	2,100

捐 助 計 畫	計 畫 起 訖 年 度	捐 助 對 象	捐 助 內 容	捐 助
				經 常
				人 事 費
[37]高值化農產素材開發及發展關鍵重點	049 110-110	民間團體	3.檢討驗證109年度所建置農業天然災害影響下蔬菜生產量預警機制。 4.提供蔬菜示範區內運用氣象預報資訊及全臺淹水潛勢資料，研析夏季蔬菜產地之生產量預警資訊。 建立利用質體學模式進行發芽黑豆、薏仁、甘藷及山藥之機能性成分譜型分析。	700
[38]特色農產食材多元化運用體系建立	050 110-110	民間團體	1.不同質地等級關鍵食材與餐食服務開發。 2.高營養密度產品開發，配方設計和稠度穩定技術研發、高蛋白質含量銀髮產品及高濃稠產品開發等。 3.跨域共創食農合作之服務商模及試營運。	9,800
[39]農產素材產研鏈結與產業化服務推動	051 110-110	民間團體	1.建構高值化農業素材廠商及消費者需求對接之網絡。 2.構築我國農產素材商品化評估模式與分析建議。 3.建構規格化農產素材供應體系。 4.評估109年度績效亮點，調整績效衡量指標。 5.建立不同農業素材分析資料。	7,500
[40]開發系統性冷鏈技術穩定到貨品質	052 110-110	民間團體	建置小果番茄外銷最佳海運及併櫃商業運轉模式。	1,500
[41]農產品冷鏈技術擴散與加值服務	053 110-110	民間團體	1.農產冷鏈技術專家輔導團及服務體系優化。 2.農產品保鮮加值、市場佈局及效益評估。	5,500
[42]農林資材減塑循環利用	054 110-110	民間團體	1.量產模廠加值應用。 2.農林資材減塑減廢循環利用。	1,500
[43]養豬場污泥多元加值利用及工業端廢水優化銜接應	055 110-110	民間團體	1.優化畜牧場廢水處理技術及建立其污泥調控標準模	400

業委員會  
分析表  
110年度

單位：新臺幣千元

經 費		之 用 途		分 析
門		資 本 門		合 計
業 務 費	其 他	營 建 工 程	其 他	
2,300	-	-	250	3,250
17,000	-	-	200	27,000
27,932	-	-	1,300	36,732
1,500	-	-	-	3,000
9,500	-	-	-	15,000
3,500	-	-	-	5,000
1,400	-	-	-	1,800



捐 助 計 畫	計 畫 起 訖 年 度	捐 助 對 象	捐 助 內 容	捐 助
				經 常
				人 事 費
用			式。	
[44]農業循環再利用機能產 品加值應用	057	110-110	民間團體	400
[45]農業商業服務模式機制 運用	058	110-110	民間團體	4,473
[46]農糧產業科研成果創新 與產業營運模式	060	110-110	民間團體	5,500
[47]智慧農業創新研發業界 科專計畫	062	110-110	民間團體	11,450

業委員會  
分析表  
110年度

單位：新臺幣千元

經 費		之 用 途		分 析
門		資 本 門		合 計
業 務 費	其 他	營 建 工 程	其 他	
663	-	-	118	1,181
8,200	-	-	800	13,473
5,500	-	-	-	11,000
21,849	-	-	-	33,299

捐 助 計 畫	計 畫 起 訖 年 度	捐 助 對 象	捐 助 內 容	捐 助
				經 常
				人 事 費
[48]建立一條龍漁產業數位 養殖體系	063 110-110	民間團體	合智慧化管理、IoT監測 、作物生長影像判釋及歷 史大數據分析等技術。 3.立體式種苗育成搭配機械 插植提高甘藷收穫智慧研 究，產出新種植模式良率 分析。 4.開發新型微生物製劑智能 型生產機組與應用模式， 建構新型微生物發酵液之 商業模式。 1.成立數位轉型輔導團隊， 推動養殖漁產業輔導業師 工作圈，媒合數位養殖一 條龍產業聯盟，建立農業 轉型數位服務雲。 2.契養漁戶數位升級，水下 養殖環境監控系統、健康 管理與產量資訊化及客製 化養殖體系數據化。 3.漁貨自動分級加工與冷鏈 體系、高品質凍存與超自 動設備，建立聯盟體系與 品牌經營及結合電子商務 服務模式轉型。	19,227
[49]完善外銷潛力作物數位 商轉營運	064 110-110	民間團體	1.開發高效精準之新型傳感 技術，整合農業生產與環 境因子等數位資料庫，建 立農業管理通用之數據共 享平臺及專家決策數位管 理套組。 2.標準化冷鏈產業共同規格 ，整合智能生產及溯源管 理，推行大面積集團化智 慧生產管理、市場需求趨 勢與消費行為預測及結合 電子商務服務模式轉型。	10,966
(9)6351012400 農民福利業務				-
[1]輔導農會辦理農民退休儲	001 110-110	中華民國農會	預估各基層農會農保被保險	-

業委員會  
分析表  
110年度

單位：新臺幣千元

經 費		之 用 途		分 析
門		資 本 門		合 計
業 務 費	其 他	營 建 工 程	其 他	
22,431	22,432	-	34,010	98,100
12,296	13,292	-	22,536	59,090
-	635	-	-	635
-	635	-	-	635

捐 助 計 畫	計 畫 起 訖 年 度	捐 助 對 象	捐 助 內 容	捐 助
				經 常
				人 事 費
金服務業務計畫			人參加農民退休儲金人數，補助辦理農民退休儲金業務所需行政業務經費。	
4045 對私校之獎助				4,164
(1)5651011000				1,500
農業管理				
[1]建構友善動物保護計畫	005	109-112	私立大專院校	-
[2]強化動物福利管理計畫	020	110-110	私立大專院校	500
[3]草食家畜產業加值及競爭力優化計畫	025	110-110	私立大專院校	1,000
(2)5251011200				2,664
農業科技研究發展				
[1]培育農業高科技人才	003	110-110	私立大專院校	-
[2]新一代農業菁英培育暨合作計畫(新進教師)	005	110-110	私立大專院校	190
[3]農業學界科專計畫	012	110-110	私立大專院校	724
[4]家畜育種、生產技術提升與開發加工技術	018	110-110	私立大專院校	1,200
[5]畜牧業污染防治及資源循環研究	019	110-110	私立大專院校	350

業委員會  
分析表  
110年度

單位：新臺幣千元

經 費		之 用		途 分	析
門		資 本		門	合 計
業 務 費	其 他	營 建 工 程	其 他		
13,150	-	-	318		17,632
6,790	-	-	-		8,290
1,700	-	-	-		1,700
2,500	-	-	-		3,000
2,590	-	-	-		3,590
6,360	-	-	318		9,342
170	-	-	-		170
510	-	-	200		900
2,269	-	-	-		2,993
1,110	-	-	-		2,310
1,291	-	-	-		1,641

捐 助 計 畫	計 畫 起 訖 年 度	捐 助 對 象	捐 助 內 容	捐 助
				經 常
				人 事 費
[6]日本雞蛋集貨中心組織及營運策略之調查	028 110-110	私立大專院校	4. 畜牧業溫室氣體減量技術研發及相關法規研究。 蒐集日本蛋雞產業集貨中心營運及生產系統管理模式，作為未來相關政策之參考。	-
[7]農業循環再利用機能產品 加值應用	056 110-110	私立大專院校	豬隻結締組織副產物之水解功能性胜肽原料應用於動物保健產品開發。	200
2. 對個人之捐助				-
4055 社會保險負擔				-
(1)6151011000 社會保險業務				-
[1]農民保險業務	999 經常性	農漁民	彌補農民健康保險虧損、補助農民參加農民健康保險及全民健康保險之保險費等。	-
[1]農民職業災害保險業務	999 經常性	農漁民	補助農民參加農民職業災害保險之保險費。	-
4065 社會福利津貼及濟助				-
(1)6351012400 農民福利業務				-
[1]老年農民喪葬慰問金	999 經常性	老年農漁民	依據老年農民喪葬慰問核發作業要點，為落實對長期參加農民健康保險老年農民之喪葬照顧，針對年滿65歲且參加農民健康保險年資合計滿25年以上之農民死亡後，經勞工保險局審查取消農民健康保險資格未能發給喪葬津貼，且未領取其他社會保險喪葬津貼者，發給老年農民喪葬慰問金102,000元。	-
[1]老年農民福利津貼	999 經常性	老年農漁民	依據老年農民福利津貼暫行條例，凡老年農民年滿65歲且參加農民健康保險年資合計滿15年以上或已領取勞工保險老年給付之漁會甲類會員且會員年資合計15年以上，並符合申請資格者，每月發放7,550元，另103年7月1	-

業委員會  
分析表  
110年度

單位：新臺幣千元

經 費		之 用 途		分 析
門		資 本 門		合 計
業 務 費	其 他	營 建 工 程	其 他	
147	-	-	-	147
863	-	-	118	1,181
-	69,991,733	-	-	69,991,733
-	22,100,790	-	-	22,100,790
-	22,100,790	-	-	22,100,790
-	22,055,897	-	-	22,055,897
-	44,893	-	-	44,893
-	47,890,631	-	-	47,890,631
-	47,890,631	-	-	47,890,631
-	183,600	-	-	183,600
-	46,422,101	-	-	46,422,101



行政院農  
捐助經費  
中華民國

捐 助 計 畫	計 畫 起 訖 年 度	捐 助 對 象	捐 助 內 容	捐 助
				經 常
				人 事 費
[1]農民退休儲金業務	999	經常性	農漁民	-
4085 獎勵及慰問				-
(1)5651010100				-
一般行政				
[1]退休(職)人員三節慰金	100	經常性	退休(職)人員	-
3.對國外之捐助				111,070
4035 對外之捐助				111,070
(1)5651011000				107,700
農業管理				
[1]捐助臺德社會經濟協會行政及業務經費	003	110-110	臺德社會經濟協會	1,200
[2]亞蔬-世界蔬菜中心行政及業務經費	027	110-110	亞蔬-世界蔬菜中心	90,000

業委員會  
分析表  
110年度

單位：新臺幣千元

經 費		之 用 途		分 析
門		資 本 門		合 計
業 務 費	其 他	營 建 工 程	其 他	
-	1,284,930	-	-	1,284,930
-	312	-	-	312
-	312	-	-	312
-	312	-	-	312
78,964	-	230,000	-	420,034
78,964	-	230,000	-	420,034
59,901	-	230,000	-	397,601
1,450	-	-	-	2,650
37,769	-	-	-	127,769

捐 助 計 畫	計 畫 起 訖 年 度	捐 助 對 象	捐 助 內 容	捐 助
				經 常
				人 事 費
[3]亞蔬-世界蔬菜中心總部 改建計畫	028 110-110	亞蔬-世界蔬菜中 心	永續經營，使其成為全球 重要蔬菜研究機構，建立 全球人類營養安全、膳食 多樣化機制，並促進人類 健康。 亞蔬-世界蔬菜中心總部研 究大樓改建及設備更新。	-
[4]協助非洲地區維持蔬菜種 原多樣性	029 110-110	亞蔬-世界蔬菜中 心	1.協助史國國家植物遺傳資 源中心種原庫現代化。 2.協助史國建立蔬菜產業鏈 ，創造就業機會。 3.協助史國改進推廣教育系 統，改善學校及家庭蔬菜 膳食多樣性。	-
[5]捐助亞太糧食肥料技術中 心行政及業務經費	031 110-110	亞太糧食肥料技 術中心	1.蒐集亞太地區國家農業資 訊，辦理國際研討會、訓 練班、諮詢服務、田間示 範及資助國外考察等相關 國際活動。 2.出版農業資訊之國際刊物 ，提供亞太地區國家之資 訊及農業技術轉移服務， 建立相關技術交流之資料 庫與網路系統。 3.協助會員國之農業專家從 事國外考察、配合會員國 要求辦理農業專案計畫， 探討解決區域內之共同問 題。 4.與我國農業團體合辦研討 會或派遣專家出國參加研 討會，協助我國農業機構 邀請專家來臺考察。 5.推廣環境友善技術，加強 農民組織產銷功能、建立 農業技術轉移平臺，提升 亞太地區小農經濟收益。	16,500
[6]補助辦理國際農業技術交 流活動	032 110-110	亞太糧食肥料技 術中心	於我國、日、韓、泰以及印 尼等相關亞太地區國家辦理 天然災害保險、糧食安全、	-

業委員會  
分析表  
110年度

單位：新臺幣千元

經 費		之 用 途		分 析
門		資 本 門		合 計
業 務 費	其 他	營 建 工 程	其 他	
-	-	230,000	-	230,000
12,000	-	-	-	12,000
5,682	-	-	-	22,182
3,000	-	-	-	3,000

捐 助 計 畫	計 畫 起 訖 年 度	捐 助 對 象	捐 助 內 容	捐 助
				經 常
				人 事 費
(2)5251011200 農業科技研究發展			氣候變遷與農業智財等相關議題之研討會或研習會。	3,370
[1]亞太農業研究機構聯盟合作計畫	027 110-110	亞太農業研究機構聯盟(APAARI)	辦理高階政策對話會議、專家諮詢會議/研討會、出版刊物與成功案例、召開APCoAB指導委員會等。	720
[2]與亞蔬-世界蔬菜中心之研究合作	029 110-110	亞蔬-世界蔬菜中心	1.加強種原蒐集、高抗耐性品種分子選育、栽培技術調適以及國際重要或新興病害之檢定調查與防治技術研究。 2.強化與農業試驗改良場所及大學之合作研究，提升國內研究人員之專業職能，拓展國際視野。 3.持續運作種苗業界交流平臺，促進業界與亞蔬中心之技術交流。	2,000
[3]與國際稻米研究所(IRRI)之研究合作	030 110-110	國際稻米研究所	利用基因體資訊育成具氣候韌性之高品質水稻。	-
[4]與亞太糧食肥料技術中心(FFTC)之研究合作	031 110-110	亞太糧食肥料技術中心	1.建構農業政策國際專家合作交流網絡。 2.結合FFTC能量與專業，舉辦農業政策研討會/論壇，促進各國參與討論亞太地區重要農業政策。 3.提供農業價值鏈議題分析報告。	650

業委員會  
分析表  
110年度

單位：新臺幣千元

經 費		之 用 途		分 析
門		資 本 門		合 計
業 務 費	其 他	營 建 工 程	其 他	
19,063	-	-	-	22,433
1,208	-	-	-	1,928
9,728	-	-	-	11,728
6,757	-	-	-	6,757
1,370	-	-	-	2,020

本頁空白

**行政院農業委員會**  
**派員出國計畫預算總表**  
中華民國110年度

單位：新臺幣千元

類 別	本 年 度 計畫項數	本 年 度 預 計 人 天	本 年 度 預 算 數	上 年 度 計畫項數	上 年 度 核 定 人 天	上 年 度 預 算 數
合 計	14	1,615	14,871	17	1,511	13,332
考 察	4	32	606	6	70	802
視 察	-	-	-	-	-	-
訪 問	3	428	5,331	3	289	4,178
開 會	4	228	3,292	5	221	2,865
談 判	1	108	1,570	1	126	1,570
進 修	-	-	-	-	-	-
研 究	2	819	4,072	2	805	3,917
實 習	-	-	-	-	-	-



行政院農  
派員出國計畫預  
中華民國

計畫名稱及領域代碼	擬前往國家	擬拜會或視察機構	計畫內容	預計前往期間	預計天數	擬派人數
一．考察						
01 農業勞動、技術服務及機械設備共享經濟發展策略考察60	德國	德國相關機構	考察德國發展農業共享經濟概念推動策略與執行措施，作為我國成立農業人力調度專責單位(機構)，運用共享經濟概念及應用現代化作業系統之施政參考。	110.01-110.12	8	1
02 國際重要豬肉出口國之屠宰加工技術與品質管理標準作業流程蒐集與探討59	美國或加拿大	美國或加拿大相關機構	蒐集主要豬肉出口國(如加拿大或美國)之屠宰加工技術與品質管理標準作業流程，作為現階段整備臺灣豬肉外銷鏈結，屠宰加工廠硬體設施更新升級及建構加工技術軟實力之重要參考。	110.01-110.12	8	1
03 考察農產品冷鏈生產基地及消費通路51	美國或加拿大	美國或加拿大相關機構	美國及加拿大為我國近期推動番石榴等農產品外銷之新興市場，為維持穩定供貨，考察美國農產品冷鏈技術、美加通路上架與銷售環境及流程，作為國內改良農產品長途貯運技術之參考。	110.01-110.12	8	1
04 參加世界科學園區協會第38屆年會61	美國	世界科學園區協會	參加世界科學園區協會第38屆年會，吸取世界各國相關園區經營上之創新作法，透過交流與各國園區培養良好的溝通平臺，推廣臺灣科技園區成功經驗，提升我國農業科技園區在國際上知名度與能見度，藉此推動臺灣與世界各國的科技外交，打開通往各國拓商通路。	110.01-110.12	8	1
二．訪問						
05 推動我國與各國農業高層官員互訪及新南向農業合作62	亞洲、中南美洲、非洲友邦，以及	相關國家農業部等機構	1. 陪同府、院高層長官訪問友邦國家。 2. 為拓展與其他國家之合作與我國農業對外發展	110.01-110.12	7	45

業委員會  
算類別表－考察、視察、訪問  
110年度

單位：新臺幣千元

旅 交通費	費 生活費	預 辦公費	算 合 計	歸屬預算科目	前三年內有無赴同一機構拜會、視察	
					有/無	如有，說明其內容
50	65	20	135	農業管理	無	
60	58	5	123	農業管理	無	
60	67	2	129	農業管理	無	
120	52	47	219	農業管理	無	
2,025	1,589	186	3,800	農業管理	有	推動高層官員互訪，執行印尼卡拉旺綜合農業示範區、菲律賓碧瑤洋菇示範區、越南隆安省種苗示範區等新南向國家與

行政院農  
派員出國計畫預  
中華民國

計畫名稱及領域代碼	擬前往國家	擬拜會或視察機構	計畫內容	預計前往期間	預計天數	擬派人數
	北美、歐洲、大洋洲等		空間，推動與其他國家農業部長(副部長)級高層農業官員互訪，並為國內農民爭取農產品海外拓銷空間。 3.為推動農業新南向政策，派遣技術人員前往合作國家辦理示範農園、技術交流及推廣我國相關產業活動等，以促進與南向國家之關係，創造互惠互利商機。			
06 訪問農產品海外通路及農產品國外促銷61	亞洲、美洲、歐洲、大洋洲等	相關國家農業機關(構)、農產品進出口通路業者	1.訪問農產品進出口通路業者，並督導辦理農產品國外促銷活動及參與國際大型食品展售活動。 2.考察各國農產品標章及認證制度。 3.蒐集農產品國際市場資訊及辦理消費者行為調查。 4.拓展海外農產品新興市場。	110.01-110.12	7	15
07 參加北美生技展6L	美國	BIO2021	由本會派員會同相關部會、業者組成臺灣代表團，參加「BIO 2021」北美生技展，展示我農業生技創新研發成果，以吸引全球生技業者商談技轉與投資，並藉此蒐集國際創新知識與技術，充分瞭解新進趨勢與世界潮流，作為規劃農業生技研發策略與籌辦國際級展覽活動之參考。	110.01-110.12	8	1

業委員會  
算類別表－考察、視察、訪問  
110年度

單位：新臺幣千元

旅 費 預 算				歸屬預算科目	前三年內有無赴同一機構拜會、視察	
交通費	生活費	辦公費	合 計		有/無	如有，說明其內容
540	660	53	1,253	農業管理	有	我國合作。  1.參加日本東京國際食品展及農產品宣傳活動、通路業者訪問。 2.督導日本東京農產品展售據點營運。
210	61	7	278	農業管理	有	參加北美生技展。

行政院農  
派員出國計畫預算類別表  
中華民國

計畫名稱及領域代碼	擬前往國家或地區	主要會議議題 談判重點等	預計天數	擬派人數	旅費	
					交通費	生活費
一・定期會議						
01 派員參與「臺德社會經濟協會」之雙方理事聯席會議 - 61	德國	1.「臺德社會經濟協會」於1967年成立，歷年來協助推動臺德雙方農業合作研究及交流活動，輪流召開雙方理事聯席會議，擬訂雙邊農業合作及研究方向，以推動交流互訪，瞭解德國及歐盟農業發展政策方向資訊，以供施政參考。 2.透過人員交流互訪，建立德國及歐洲國家之聯繫平臺。	7	4	260	178
02 參加聯合國氣候變化綱要公約第27次締約方大會 - 57	剛果民主共和國或其他歐洲國家	派員與會掌握氣候變化評估最新進展、農業部門溫室氣體減量及調適策略相關議題等，作為我國政策擬定與檢討之參考。	12	1	60	90
二・不定期會議						
03 派員出席與各國共同召開之農業合作會議與技術合作 - 61	澳洲、歐洲等合作國家及新南向國家	1.執行與各國簽署之雙邊農業合作協定、備忘錄及綱領等，派員出席由本會主辦之雙邊農業合作會議及經濟部主辦之經貿諮商會議，進行農產貿易及技術合作議題諮商。 2.依據各雙邊農業合作會議決議事項，派遣專家與合作計畫相關人員，前往合作國家，進行技術合作。 3.加強推動與澳洲、印尼、泰國、越南等新南向國家交流，進行	6	23	660	950

業委員會  
一開會、談判

110年度

單位：新臺幣千元

預 算		歸屬預算科目	最近三次有關同一出國計畫之實際執行情形			
辦公費	合 計		出 國 地 點	出國期間	出國人數	國 外 旅 費
30	468	農業管理	德國	105.04	5	514
					-	-
					-	-
14	164	農業管理	波蘭	107.12	1	100
			德國	106.11	1	113
					-	-
120	1,730	農業科技研究發展	日本	108.11	5	52
			澳洲	108.10	6	564
			印尼	108.09	6	116

行政院農  
派員出國計畫預算類別表  
中華民國

計畫名稱及領域代碼	擬前往國家或地區	主要會議議題 談判重點等	預計天數	擬派人數	旅費	
					交通費	生活費
04 派員參與2021年臺美農業科學合作會議 - 60	美國	雙方協議互惠互利之農業產業合作等。 依據臺美雙方1986年1月簽署之「臺美農業科學合作計畫綱領」，進行合作研究、技術交流、研討會、參訪或訓練等合作，並由本會及美國農業部農業研究署(Agricultural Research Service, 簡稱ARS)雙方輪流舉辦年度臺美農業科學合作會議，2021年擬由美方主辦，本會將組代表團赴美出席會議，雙方將針對現有合作計畫執行情形及未來合作研究方向進行討論，藉此持續臺美雙方農業科技合作交流。	10	5	548	340
三・談判						
05 參與WTO、APEC、OECD、AARDO、APO、APAARI等其他國際組織活動，及FTA相關諮商與談判 - 61	瑞士、美、菲、日、澳、越、泰、印、紐及其他會議主辦	1. 積極參加WTO、APEC與農業有關之各項會議，維護我國權益，促進我國與其他經濟體進行農業雙邊交流。APEC農業技術合作工作小組為我國所倡議成立，積極參與該小組有關會議及研討會，推動糧食安全倡議，加強與各會員體間之農業交流及聯繫。 2. 為確保我國在AARDO、APAARI、APO等國際組織之權益，有必要積極參加相關組織之活動，提升我國參與深度，並與相關組	6	18	635	835

業委員會  
一開會、談判

110年度

單位：新臺幣千元

預 算		歸屬預算科目	最近三次有關同一出國計畫之實際執行情形			
辦公費	合 計		出 國 地 點	出國期間	出國人數	國 外 旅 費
42	930	農業管理	美國	107.04	6	1,074
					-	-
					-	-
100	1,570	農業管理	馬來西亞	109.02	2	150
			馬來西亞、新加坡	108.03	4	197
			印度	108.02	2	170



行政院農  
派員出國計畫預算類別表  
中華民國

計畫名稱及領域代碼	擬前往國家或地區	主要會議議題 談判重點等	預計天數	擬派人數	旅費	
					交通費	生活費
		<p>織會員保持良好互動。</p> <p>3.因應雙邊會議後續衍生之多邊國際組織相關交流會議或活動，派員赴美國、日本、澳洲、越南、歐洲等國進行溝通與諮商。</p>				



行政院農  
派員出國計畫預算類別表  
中華民國

計畫名稱及領域代碼	擬前往國家	主 要 研 習 課 程	預計前往期間	預計天數	擬派人數
二、研究					
01 雙邊農業交流研習計畫-61	日本、泰國及其他國家	1.依據行政院99年11月22日院臺經字第0990060390號函辦理「臺日技術合作計畫」。 2.依據108年第2屆臺波農業合作會議及第13屆臺越農漁業合作會議等雙邊決議，派員赴該國執行各合作計畫，包含獸醫、畜牧研究、疾病防治、植物品種權及農作物加工研究交流。 3.鑒於雙邊農業合作會議對話機制為我國農業諮商及提升雙邊關係重要場域之一，自107年度起原「臺日國際農業合作計畫」擴大適用至雙邊合作國家，強化與日本及其他各國雙邊農漁業交流合作。	110.01-110.12	7	17
02 推動國際農業合作雙邊諮商與強化產業鏈結-62	亞洲、歐洲、非洲、美洲等	因應本會政策強化國際農業雙邊合作及產業鏈結，選派同仁出國研習農林漁牧各領域先進農業科學技術，或前往合作國家現地研究(含新南向國家)。	110.01-110.12	20	35

業委員會  
一進修、研究、實習

110年度

單位：新臺幣千元

旅		費		預		算	歸屬預算科目	前三年度已派人員人數
生	活	費	機票與出國手續費	書籍學雜等費	合	計		
	650		350	164		1,164	農業管理	62
	1,050		1,650	208		2,908	農業科技研究發展	39

行政院農  
派員赴大陸計  
中華民國

計畫名稱及領域代碼	擬前往地區	擬拜會單位	工 作 內 容	預計前往期間	預計天數	擬派人數
01 國產農產品港澳大陸地區海外拓銷相關活動及兩岸農業事務諮商 <sup>61</sup>	中國大陸重要城市、香港、澳門	大陸、香港、澳門等重要消費區及相關經貿單位	1.蒐集農產品市場資訊、辦理農產品行銷活動，及督導海外農產品展售據點營運情形。 2.建立我國農產品知名度及拓展行銷通路。 3.辦理兩岸農業貿易等事務諮商。	110.01 - 110.12	5	15
02 強化兩岸農業智財權保護相關協處業務交流 <sup>61</sup>	中國大陸	大陸農業及經貿單位	進行兩岸農業智財權申請、侵權協商等。	110.01 - 110.12	5	2

業委員會  
畫預算類別表  
110年度

單位：新臺幣千元

旅 費 預 算				歸屬預算科目	前三年內有無赴同一單位拜會	
交通費	生活費	辦公費	合 計		有/無	如有，說明其拜會內容
336	423	36	795	農業管理	無	
35	58	3	96	農業管理	有	處理兩岸智慧財產權保護合作協議簽署之後續工作規劃與推動事宜。

行政院農  
歲出按職能及經  
中華民國

職能 別分類	經濟性 分類	經 常			
		受僱人員報酬	商品及勞務購買支出	債務利息	土地租金支出
總 計		566,643	720,182	-	-
06 社會安全與福利		2,360	41,198	-	-
10 農、林、漁、牧業		564,283	678,984	-	-

業委員會  
濟性綜合分類表  
110年度

單位：新臺幣千元

支 出				
經 常 移 轉				經常支出合計
對企業	對家庭及民間 非營利機構	對政府	對國外	
50,338	70,746,426	28,694,295	193,235	100,971,119
-	70,023,813	600	-	70,067,971
50,338	722,613	28,693,695	193,235	30,903,148



行政院農  
歲出按職能及經  
中華民國

職能 別分類	經濟性 分類	資本			
		投資及增資			資
		對營業基金	對非營業特種基金	對民間企業	對企業
總計		-	-	-	14,848
06 社會安全與福利		-	-	-	-
10 農、林、漁、牧業		-	-	-	14,848

業委員會  
濟性綜合分類表  
110年度

單位：新臺幣千元

支			出	
本	移	轉	土地購入	無形資產購入
對家庭及民間 非營利機構	對政府	對國外		
108,954	284,732	230,000	105,500	-
-	-	-	-	-
108,954	284,732	230,000	105,500	-

職能 別分類	經濟性 分類	資本 定 資 本			
		固 定 資 本			
		住宅	非住宅房屋	營建工程	運輸工具
總 計		-	1,700	-	850
06 社會安全與福利		-	-	-	-
10 農、林、漁、牧業		-	1,700	-	850

業委員會  
濟性綜合分類表  
110年度

單位：新臺幣千元

支			出	總計
形	成		資本支出合計	
資訊軟體	機器及其他設備	土地改良		
18,582	74,736	-	839,902	101,811,021
11,877	3,796	-	15,673	70,083,644
6,705	70,940	-	824,229	31,727,377

本頁空白

# 行政院農業委員會 跨年期計畫概況表

中華民國110年度

單位：新臺幣億元

計畫名稱	執行期間	中央公務預算 經費需求總額	分年經費需求				備 註
			108及以 前年度 預算數	109年度 預算數	110年度 預算數	111及以後 年度預估 需求數	
改善政府動物管 制收容設施計畫	103-110	17.22	11.87	2.84	2.51	-	1. 行政院102年6月5 日院臺農字第1020 032396號函、107 年5月2日院臺農字 第1070014602號函 及108年6月3日院 臺農字第10800169 41號函核定。 2. 本計畫110年度預 算編列於「農業發 展」科目2.51億元 。 3. 108及以前年度預 算數11.87億元為 調整後預算數。
推動友善動物保 護計畫	109-112	12.77	-	1.75	1.75	9.27	1. 行政院108年9月9 日院臺農字第1080 021528號函核定。 2. 本計畫110年度預 算編列於「農業管 理」科目1.75億元 。 3. 108及以前年度預 算數11.87億元為 調整後預算數。
畜牧廢棄物管理 及資源化推動計 畫	109-112	4.24	-	0.43	0.43	3.38	1. 行政院108年8月16 日院臺農字第1080 022350號函核定。 2. 本計畫110年度預 算編列於「農業管 理」科目0.43億元 。 3. 108及以前年度預 算數4.24億元為 調整後預算數。
溯源農產品驗證 輔導及安全管理 與行銷計畫	109-112	2.01	-	0.27	0.23	1.51	1. 行政院108年11月1 3日院臺農字第108 0032890號函核定 。 2. 本計畫110年度預 算編列於「農業管 理」科目0.23億元 。 3. 108及以前年度預 算數2.01億元為 調整後預算數。
新農業創新產業 聚落提升計畫	107-110	1.90	1.12	0.39	0.39	-	1. 行政院107年4月16 日院臺農字第1070 008996號函核定。 2. 本計畫110年度預 算編列於「農業管 理」科目0.39億元 。 3. 107及以前年度預 算數1.90億元為 調整後預算數。

委 辦 計 畫	計 畫 起 訖 年 度	委 辦 內 容	委 辦	
			經 常	
			用 人 費 用	業 務 費 用
合計			92,286	298,477
1.5651010100 一般行政			-	4,554
(1)農業防災預警精進及提 升公共工程品質計畫	110-110	1.極端天氣事件情資蒐集及研判、分析評估天氣事件對本會主管產業面之影響，針對農產業製作天氣預報影音及氣象專家於應變期間參與工作會議等。 2.辦理工程施工品質管理實務講習會、職業安全衛生講習會、農業工程業務年度檢討會議、農業工程品管人員回訓專班及農業工程品管人員專業訓練專班等。	-	4,554
2.5651011000 農業管理			15,689	99,671
(1)重要施政計畫評估、查 證及策進	110-110	1.辦理專案查證，就本會施政重點項目，從政策面、產業面、環境與社會面及計畫執行面等面向，進行多年期相關計畫之整合性查證評估。 2.本會「農業施政計畫績效評估會」會議決定辦理查證之計畫項目，分別邀請相關領域之專家學者參與查證作業。經實地查證後，將查證結果併同具體改進意見編印查證報告，提報本會農業施政計畫績效評估會，並送業管單位卓處及追蹤辦理結果。	1,000	1,500
(2)農政與農情月刊編印與 發行計畫	110-110	1.出版「農政與農情」月刊，宣導農業政策與法規，內容涵蓋農業之美、農政視野、農業法規、農業櫥窗、農業觀點、農科快訊、農業情報、農情覓憶等；配合農業新施政重點，適時報導以發揮政策通溝之效，每月發行1期，一年計發行12期。 2.配合推動雙語國家政策，規劃以「農業之美」、「農業櫥窗」兩單元進行雙語對照方式呈現。	500	3,700

業委員會  
分析表  
110年度

單位：新臺幣千元

經 費 之 用 途		分 析	
門	資 本	門	
其 他	設 備 購 置	其 他	合 計
-	38,147	-	428,910
-	-	-	4,554
-	-	-	4,554
-	7,651	-	123,011
-	-	-	2,500
-	-	-	4,200



委 辦 計 畫	計 畫 起 訖 年 度	委 辦 內 容	委 辦	
			經 常	
			用 人 費 用	業 務 費 用
(3)推動優良農地整合加值利用計畫	110-110	1.建置農業永續發展之農產業態樣及確認適地適作區位，針對區內耕(輪)作制度、農地活化及集中利用、友善環境措施、人力組織整合及培訓、經營管理能力提升等工作，提供必要之協助與指導。 2.協助地方建立施政資源整合平臺，以區內核心產業為基礎，並至少以3年為期，研擬整合串接人、地、水、產業等施政資源之執行措施，創造資源整合利用之加值效益。 3.以系統化、階段性之教育訓練模式，協助地方跨域學習企業經營管理與資源整合作法；另推動農業相關經營管理知識提升、累積與傳承機制，有效提升策略規劃、市場經營、產品行銷等專業知能。	-	10,098
(4)農地利用及管理業務人員之培育與訓練計畫	110-110	1.辦理直轄市、縣（市）政府或相關單位之農地利用及管理業務人員法規講習課程2梯次。 2.辦理鄉（鎮、市、區）公所農地管理業務人員之法規講習課程3梯次。 3.辦理直轄市、縣（市）政府之農地管理人員業務交流座談會2梯次。 4.辦理直轄市、縣（市）政府或相關單位之農舍業務人員法規講習課程2梯次。	-	2,334
(5)加強農地管理資訊系統計畫	110-110	1.強化農地管理案件與圖台連結，更新圖台空間資訊，協助使用者即時瞭解案件農地相關資訊。 2.農舍功能轉換作業後，持續擴充、維護及更新系統操作，介接地政之農地、農舍違規裁處資料。 3.持續規劃修正國土計畫法架構下之農地管理業務之應用功能。 4.配合本會相關法令規定之檢討作業，持續檢討修正各項子系統之功能頁面，使系統操作介面更符合使用	-	2,309

業委員會  
分析表  
110年度

單位：新臺幣千元

經 費 之 用 途 分 析			
門	資	本	門
其 他	設 備 購 置	其 他	合 計
-	-	-	10,098
-	-	-	2,334
-	-	-	2,309

委 辦 計 畫	計 畫 起 訖 年 度	委 辦 內 容	委 辦	
			經 常	
			用 人 費 用	業 務 費 用
		者需求，強化受理案件之資料建置、審核、列冊統計等功能。 5.持續加強與本會其他資訊系統及外單位資料連接功能(如台灣農地資訊系統、農地資源查核APP、農地管理法規檢索系統、農舍建管資料、全國GIS地籍圖供應系統等)。 6.維護既有農地管理資訊系統及辦理教育訓練，以利基層同仁瞭解及妥善運用，並回饋系統之調整修正，使系統功能更加完備。		
(6)產銷履歷農產品價值創新計畫	110-110	1.辦理產銷履歷農產品價值創新行銷推廣活動，提升消費者對產銷履歷農產品之辨識能力及瞭解產銷履歷制度對食品安全的重要性。 2.積極提升產銷履歷農產品市場價值，輔導產銷履歷產銷通路媒合，促進產銷履歷食材使用量。 3.因應產銷履歷法規修正，辦理相關座談及宣導活動，提升農產品經營者對產銷履歷新制之瞭解，促進產銷履歷制度發展與創新。	-	10,000
(7)創新農業數位資訊服務	110-110	1.透過群創共享機制建置團體型知識數位服務，提供民眾正確農業知識與訊息。 2.規劃25個主題館農業知識內容轉化成易於瞭解之懶人包，提升消費者對在地農業支持。 3.維運農業知識加值平臺與農業知識庫，整合重要農產業研究、推廣行銷及消費等農業資訊，便利決策管理者、民眾等取得系統性知識，促使產業永續發展。 4.辦理線上網站推廣活動，傳播農業知識入口網知識內容及成果。	-	3,600
(8)推動農業研發成果制度評鑑	110-110	辦理非本會所屬之試驗研究機關(構)研發成果管理制度評鑑。	540	820
(9)強化動物保護基盤計畫	109-112	1.辦理動物保護公共政策國際資訊蒐	-	13,000

業委員會  
分析表  
110年度

單位：新臺幣千元

經 費 之 用 途 分 析			
門	資 本		門
其 他	設 備 購 置	其 他	合 計
-	-	-	10,000
-	-	-	3,600
-	-	-	1,360
-	3,000	-	16,000

委 辦 計 畫	計 畫 起 訖 年 度	委 辦 內 容	委 辦	
			經 常	
			用 人 費 用	業 務 費 用
		集、行政管理及法律專業研究分析，建置動保領域公共政策溝通平臺。		
		2.動物保護業務資訊系統建置、改版、大數據分析、人工智慧化功能擴充與維護。		
		3.辦理全國動物科學應用機構監督報告審查、實驗動物技術諮詢輔導，編撰發行實驗動物人道管理年報。		
		4.規劃屠宰場、販賣產製品業、展演動物業、動物科學應用、民間狗場管理者及從業人員或政府機構動保人員與志工系統化及制度化講習訓練。		
		5.規劃建置協助落實動物保護策略之公民參與方式與機制。		
(10)印製鮮乳標章計畫	110-110	1.依據乳廠生產鮮乳成品規格之需要，印製25種不同容量規格之鮮乳標章，預估印製3.5億枚標章。	-	785
		2.鮮乳標章印製後之委託倉儲管理、輸送作業及廢棄標章之銷毀。		
(11)優良畜產品安全查驗計畫	110-110	1.辦理產銷履歷與CAS標章牛肉、羊肉相關產品品質衛生安全檢測。	-	1,065
		2.推動現行鮮乳標章及優質羊乳標章導入台灣優良農產品驗證制度，辦理國產鮮乳產品品質衛生安全檢測。		
		3.推動國產牛肉台灣優良農產品驗證制度，辦理國產牛肉產品品質衛生安全檢測。		
(12)國產優質禽品品質管理檢驗工作	110-110	1.強化國產優質禽品之驗證工作，依據重點危害項目加強檢驗，檢驗項目包含抗生物質、動物用藥及重金屬等。	-	1,080
		2.辦理溯源及驗證禽品檢驗工作，提升衛生安全品質。		
(13)提升畜牧場排放水質輔導體系	109-112	成立畜牧場廢水處理技術輔導團隊輔導污染熱區畜牧場改善排放水質250	-	3,000

業委員會  
分析表  
110年度

單位：新臺幣千元

經 費 之 用 途 分 析			
門	資	本	門
其 他	設 備 購 置	其 他	合 計
-	-	-	785
-	-	-	1,065
-	-	-	1,080
-	-	-	3,000

委 辦 計 畫	計 畫 起 訖 年 度	委 辦 內 容	委 辦	
			經 常	
			用 人 費 用	業 務 費 用
(14)飼料登記證核發及管理計畫	110-110	場次以上。 1.辦理飼料或飼料添加物輸入及製造登記證核發、展延、補發、換發、變更。 2.辦理加強飼料及飼料添加物抽驗監測工作。 3.由各地方政府至所轄飼料廠及畜禽飼料戶抽驗飼料品質，違反規定者除依法處分外，並加強列管輔導改進。 4.辦理飼料衛生安全講習，教導飼料廠及自配戶生產衛生安全之飼料。	80	583
(15)寵物食品安全監控計畫	110-110	依「寵物食品病原微生物與有害健康物質種類及安全容許量標準」至少辦理市售寵物食品100項(犬:貓約6:4)產品之抽驗。	-	664
(16)飼料或飼料添加物查驗計畫	110-110	1.辦理業者報驗、抽樣、檢驗、發證及簽審通關等查驗作業。 2.辦理基因改造飼料或飼料添加物查驗登記之受理申請、安全性審查、檢驗及發給登記許可證，及許可證之展延、補發、換發或變更等事項。	1,455	20,005
(17)優良農產品查核及檢驗計畫	110-110	辦理市售優良農產品抽驗工作。	100	700
(18)加強優良農產品驗證管理及推廣計畫	110-110	1.加強CAS標章及CAS優良農產品之監督與管理。 2.加強CAS產品品質與衛生安全之抽驗及追蹤管理。 3.辦理CAS台灣優良農產品宣導工作，增加消費者對國產農產品的認知與信賴。 4.辦理消費者、業者風險溝通工作，提升食品安全共識。	1,000	2,603
(19)加強有機畜產品查核及檢驗計畫	110-110	1.辦理進口有機畜產品查核及檢驗。 2.辦理有機畜產品及畜產加工品驗證法規同等性評估及審查，邀集專家學者或驗證機構考察同等性國家有	106	410

業委員會  
分析表  
110年度

單位：新臺幣千元

經 費 之 用 途 分 析			
門	資 本		門
其 他	設 備 購 置	其 他	合 計
-	-	-	663
-	-	-	664
-	4,651	-	26,111
-	-	-	800
-	-	-	3,603
-	-	-	516



委 辦 計 畫	計 畫 起 訖 年 度	委 辦 內 容	委 辦	
			經 常	
			用 人 費 用	業 務 費 用
(20)優質禽畜糞堆肥檢驗計畫	110-110	機畜產認、驗證情形，作為雙方貿易同等性評估之借鏡。 3.執行有機畜產品生產作業現場輔導。 辦理禽畜糞堆肥場所收禽畜糞銅、鋅含量檢測分析及堆肥成品6種重金屬(鎘、鉻、銅、鎳、鉛及鋅)檢驗，若成品有不符肥料品目及規格標準者，就相關原料進行逆向檢測分析，改善成品檢驗。	-	1,800
(21)建構國產大宗農產加工品供應鏈管理計畫	110-110	1.盤點國內加工產業常用之國產大宗農產品供應鏈中潛在之食品衛生安全風險。 2.依據各項農產品之產業特性，分別成立風險分析專家群，進行風險評估，建立供應鏈安全管理模式。 3.建置大宗國產農產品供應鏈之安全及透明化管理，提供生產者、加工者、通路商、使用者之相關諮詢服務，推廣優質農產品及保障消費者權益。 4.依據風險評估結果，開辦說明會或教育訓練，協助國內農產品源頭及加工管理業者提升自主風險管理及監控能力。	1,257	2,914
(22)優秀農業人員選拔暨表揚計畫	110-110	選拔優秀農業人員，辦理實地採訪及頒獎表揚。	-	1,902
(23)辦理農會屆次改選相關業務計畫	110-110	新屆次農會理事長、常務監事、總幹事業務講習會。	180	3,220
(24)辦理雙邊諮商之國際農業合作計畫	110-110	配合政策目標及與合作國家洽談之結論，積極拓展新南向及其他新興國家之合作關係，辦理有機農業、循環農業、生物性農業資材、飼料、農業設施等產業鏈研討會，並藉由辦理農業人員能力建構研習班等，與該等國家農業人員建立聯繫管道與合作關係。	-	293
(25)辦理國際農業組織活動及研討會	110-110	依據參與相關國際組織活動之結論，辦理APO及AARDO等國際組織國際研討	-	936

業委員會  
分析表  
110年度

單位：新臺幣千元

經 費 之 用 途 分 析			
門	資 本		門
其 他	設 備 購 置	其 他	合 計
-	-	-	1,800
-	-	-	4,171
-	-	-	1,902
-	-	-	3,400
-	-	-	293
-	-	-	936

委 辦 計 畫	計 畫 起 訖 年 度	委 辦 內 容	委 辦	
			經 常	
			用 人 費 用	業 務 費 用
(26)簽審通關共同作業平臺系統維運委外服務	110-110	會、訓練班等相關活動。 提供本會農林漁畜各簽審業務單位與通關業者間即時性網路通關諮詢與障礙排除，辦理線上單證比對等電子簽章業務，確實達到貿易便捷及簡化的目標，並與關港貿單一窗口介接，使我國於通關之相關規定及作法與國際同步。	-	800
(27)推動農業綜合示範區與農場合作計畫	110-110	1.執行卡拉旺綜合農業示範區行動計畫，推動菲律賓碧瑤洋菇示範農場、越南水稻與果樹種苗繁殖生產示範中心。 2.規劃相關技術教育訓練及訓練內容教材編製。 3.組成專家團赴新南向國家技術交流及輔導，邀請示範區官員及專家來臺進行工作坊及產業參訪觀摩。	-	970
(28)促進經貿投資合作創新、舉辦或組團參加新南向國家臺商會	110-110	1.撰擬農業新南向前瞻市場策略研析報告。 2.舉辦農業新南向策略發展會議及宣傳農業新南向成果。 3.提供農業資訊情報分析。	300	1,200
(29)加強會計輔導與查核	110-110	選定受補助單位為查核對象，依採購法程序委託民間專業機構查核其會計事務、內部控制等之處理情形，並作成查核報告供參。	672	288
(30)輔導農科園區事業產學加值暨推動產業提升計畫	107-110	促成農業生物科技產業與學研界結合，整合強化產學合作資訊與交流互動，媒合園區廠商加強產學合作以協助申請政府相關機關產學合作計畫經費，提升園區廠商競爭力，擴大農業生技產業聚落整體效益。	1,400	1,270
(31)農科園區外銷觀賞水生動物管理暨漁場模組示範計畫	107-110	協助農科園區相關業者及衛星漁場，依據水族生物控管相關規範執行進場隔離檢疫、清淨及每日自主管理(水質養殖參數、數量紀錄等)，配合定期(或不定期)疾病抽驗措施，達到園區產業聚落水族疫病風險之有效管理	2,040	2,040

業委員會  
分析表  
110年度

單位：新臺幣千元

經 費 之 用 途 分 析			
門	資 本		門
其 他	設 備 購 置	其 他	合 計
-	-	-	800
-	-	-	970
-	-	-	1,500
-	-	-	960
-	-	-	2,670
-	-	-	4,080

委 辦 計 畫	計 畫 起 訖 年 度	委 辦 內 容	委 辦	
			經 常	
			用 人 費 用	業 務 費 用
(32)亞洲生技大展參展	107-110	，進而帶動產業外銷出口。 強化農業科技產品產業化成果，協助 園區進駐企業產品拓銷通路及知名度 ，達到推展技術商品、市場開發或尋 求國際合作之目的。	-	1,641
(33)農科園區飛宇樓展示廳 委託代操作	107-110	辦理展示廳各類水族動物活體飼養照 顧、水質及疫病監控、開放現場展示 (含例假日)、水族缸造景建置、缸體 保養清潔、各式軟硬體設備檢修養護 、參訪民眾之導覽解說、接待推廣及 辦理園區產業推廣活動，呈現農科園 區觀賞水族產業特色與豐富內涵。	5,059	2,141
3.6151011000 社會保險業務			-	5,700
(1)農民健康保險費率精算 及財務評估	110-110	辦理各種模型精算農民健康保險費率 。	-	1,000
(2)農民職業災害衛生安全 輔導計畫	110-110	1.探討國內農業職業安全衛生危害因 子。 2.解析國內農民職業傷害案例。 3.辦理農民職業災害預防宣導。 4.規劃健全農民職業災害制度。	-	3,400
(3)農民職業災害保險費率 精算及財務評估	110-110	辦理各種模型精算農民職業災害保險 費率。	-	1,300
4.5651011100 農業發展			-	16,500
(1)農地資訊雲建置計畫	110-110	1.因應國土計畫法公布實施，進行農 業發展地區分類範圍及管理規範之 空間化，以協助農政單位執行農地 管理作業。 2.強化農業及農地資源盤查作業，介 接農地規劃利用及管理系統，加速 農業及農地資源盤查結果應用。 3.擴充及更新農地利用主題圖資，以 利分析加值利用。 4.配合國土管理機制變革，檢討既有 系統架構、服務功能項目，進行各 項子系統軟硬體架構以及功能開發 作業。	-	9,000

業委員會  
分析表  
110年度

單位：新臺幣千元

經 費 之 用 途 分 析			
門	資 本		門
其 他	設 備 購 置	其 他	合 計
-	-	-	1,641
-	-	-	7,200
-	-	-	5,700
-	-	-	1,000
-	-	-	3,400
-	-	-	1,300
-	4,500	-	21,000
-	1,000	-	10,000

委 辦 計 畫	計 畫 起 訖 年 度	委 辦 內 容	委 辦	
			經 常	
			用 人 費 用	業 務 費 用
(2)全國GIS地籍圖接合對位處理作業計畫	110-110	委託內政部國土測繪中心辦理全國GIS地籍圖接合對位作業，產製6版次全國GIS地籍圖資，授權本會暨所屬機關共同使用。	-	5,000
(3)農業及農村3維地理資訊系統建置計畫	110-110	1.以WebGL為基礎，免安裝外掛軟體(plug-in)至少於Chrome、Firefox及Edge等3種支援HTML5 WebGL瀏覽器之3D GIS展示系統。 2.開發農業2維圖資及數值地形模型(DTM)與數值地表模型(DSM)等資訊，轉換3D物件模型工具。	-	2,500
5.5251011200 農業科技研究發展			63,720	163,251
(1)農業計畫管理與資訊服務	110-110	1.提供農業計畫管理系統營運所需資訊系統與服務。 2.提供農業計畫管理系統程式、資料庫及檔案維護服務。 3.農業計畫管理新功能開發服務。	9,000	6,245
(2)農業科技研發量能盤點分析與跨域協作	110-110	1.協助新農業方案科技研發執行中心業務推動，蒐整亮點成果及更新維護新農業科技研發中英文介紹網頁。 2.完善農業科技計畫分類架構，進行計畫主題盤點分析。 3.農業科技計畫年度管考暨績效評估作業。	3,874	7,997
(3)科技農企業經營管理創新扶育	110-110	1.依據科技農企業經營規模、經營狀況及發展需求區分為潛力型、成長型及成熟型，遴選各類型具發展潛力科技農企業，推動輔導企業化經營整備、經營管理提升、健全農業體系及國際經營佈局。 2.辦理跨領域人才培訓班，提供智財權管理及技術移轉等農業跨領域整合課程，強化農業從業人員營運創新與智財權管理之觀念運用，培育農業跨領域人才。	8,300	11,342

業委員會  
分析表  
110年度

單位：新臺幣千元

經 費 之 用 途 分 析			
門	資	本	門
其 他	設 備 購 置	其 他	合 計
-	-	-	5,000
-	3,500	-	6,000
-	22,200	-	249,171
-	-	-	15,245
-	-	-	11,871
-	-	-	19,642



委 辦 計 畫	計 畫 起 訖 年 度	委 辦 內 容	委 辦	
			經 常	
			用 人 費 用	業 務 費 用
(4)產學合作研發體系與技術商品化	110-110	3.辦理科技農企業獎項甄選，彰顯農業科技研發應用及農業創新價值，帶動國內農企業標竿學習風潮。 4.辦理計畫成果聯合展示會，促進農業產業、跨產業及民眾之交流互動，提升計畫參展企業知名度與形象。 1.強化農業科技研發成果產學連結，協助產業瞭解自身研發能量與資源需求，媒合潛在合作機會。 2.維持農業產學成果及產業化資訊交流平臺之運作。 3.強化計畫審查篩選制度，統籌辦理農業產學合作計畫審查與執行管考作業，提升計畫品質。 4.滾動檢討及研擬農業產學合作推動之精進措施。 5.針對90-109年度農業科研成果進行產業運用效益調查與分析。	3,500	7,763
(5)農業科專計畫推動執行暨績效管理	110-110	1.修訂農業科專相關制度及配套。 2.推動農業技術創新研發聯盟及整合效益研析。 3.協助學界、法人及業界科專計畫之受理、安排審查及實地訪視等管理與績效考評作業。 4.辦理農業科專成果觀摩暨交流活動。 5.維運農業科技專案計畫服務網。	8,740	7,260
(6)畜牧產業決策支援體系之研究	110-110	1.盤點全國毛豬及各類畜禽之農情資料。 2.蒐整主要畜禽產品價格資料。 3.建置畜牧類農情參考指標，撰寫產業分析或報告書。 4.維運全國畜牧業農情調查資訊系統、畜產品價格查報及查詢系統。 5.加強工作人員專業培訓。	3,911	10,778
(7)國際雙邊農業合作及促進產業交流	110-110	1.盤點我國農業優勢與潛力項目，蒐集雙邊農業合作國家農業發展與需	-	1,837

業委員會  
分析表  
110年度

單位：新臺幣千元

經 費 之 用 途 分 析			
門	資 本		門
其 他	設 備 購 置	其 他	合 計
-	-	-	11,263
-	-	-	16,000
-	-	-	14,689
-	-	-	1,837

委 辦 計 畫	計 畫 起 訖 年 度	委 辦 內 容	委 辦	
			經 常	
			用 人 費 用	業 務 費 用
(8)推動APEC區域降低糧食 損失研究與技術產業化	110-110	求，運用農業雙邊合作平臺執行示範園區計畫，引進臺灣農業資材、設備及技術，協助各國發展農業。 2.連結產業攜手開拓新南向及其他國家市場、投資和整廠輸出等設施產業價值鏈之合作，有利擴展雙方產業規模。 1.綜整過去執行APEC多年期計畫(APEC Multi-Year Project)之研究成果，蒐集APEC各會員體所制定之降低糧損與浪費的政策目標與行動方案進程，彙整供APEC糧食安全週相關會議參考。 2.回顧「APEC邁向2020糧食安全路徑圖」，與其他會員體共同擘劃APEC後續延伸至下一階段至2030年減少糧損的目標，研擬具體可行之行動方案建議。 3.在臺舉辦研討會或論壇，並統整論壇之成果，提報APEC糧食安全週相關會議及納入糧食安全部長會議宣言。 4.持續更新APEC降低糧損資訊共享平臺。	1,100	736
(9)強化農業政策決策訊息 蒐集分析	110-110	1.蒐集主要國家(美、加、日、韓、歐盟、新南向國家及中國大陸)之農業政策法規與經濟發展趨勢相關資訊。 2.辦理農業政策領域科技計畫成果研討會及篩取可行之政策建議。 3.針對110年度重大農業政策課題或臨時性重要議題，舉辦研討會、座談會或小型專題研究。	-	1,216
(10)農業統計調查精進與應 用之研究	110-110	1.綜整104年農林漁牧普查及農業勞動力調查資料，研析事後分層加權模型，應用於各區域農業缺工推估。 2.辦理3場次統計業務研討會或講習會議。	-	5,230

業委員會  
分析表  
110年度

單位：新臺幣千元

經 費 之 用 途 分 析			
門	資 本		門
其 他	設 備 購 置	其 他	合 計
-	-	-	1,836
-	-	-	1,216
-	-	-	5,230

委 辦 計 畫	計 畫 起 訖 年 度	委 辦 內 容	委 辦	
			經 常	
			用 人 費 用	業 務 費 用
(11)我國農業環境給付措施之成效檢討與未來發展規劃	110-110	3.維護更新主力農家所得調查平臺、農業統計視覺化查詢網，提升農業統計服務功能。 1.盤點國內外環境給付相關措施作法與文獻。 2.檢討評估本會推動「農業環境基本給付」109年之成效。 3.探討農業環境基本給付實施政策目標達成情形及環境等多功能效益之價值提升貢獻量值。 4.提出農業環境基本給付精進作法，建議我國未來綠色給付政策規劃方向。	810	990
(12)農地資源永續利用之研究	110-110	1.蒐集國內外以永續農業發展之觀點，引導農地永續利用之有效策略及配套誘因措施，提供農地政策調整參考。 2.整理分析農地基礎資料，探討農地利用與管理議題，研擬改善對策及施政建議。	-	1,350
(13)建立農地資源決策評估及永續利用	110-110	1.分析農地零碎及權屬現況，探討農地及農業施政之因應對策。 2.制度化掌握農地價格資訊及其對農地利用之影響。 3.建立農地資源決策評估系統，精進農地政策及農業施政措施。	-	4,590
(14)穩定農業所得之策略研究	110-110	1.蒐整研析各國穩定農業所得之政策內涵、操作模式及政策實行效果。 2.建構我國之農業經營模式及所得穩定策略，包含收入保險之制度規劃與可行性評估。 3.持續精進農產品收入保險規劃，強化政策之可行性。	608	1,572
(15)智慧農業產銷行動加值應用服務計畫	110-110	1.強化智慧農業產銷管理行動加值應用服務，提升田間生產作業、耕地管理效率。 2.推動畜產生產管理資訊化，強化行動版服務與統計分析功能，提升豬	-	6,000

業委員會  
分析表  
110年度

單位：新臺幣千元

經 費 之 用 途 分 析			
門	資 本		門
其 他	設 備 購 置	其 他	合 計
-	-	-	1,800
-	-	-	1,350
-	-	-	4,590
-	-	-	2,180
-	-	-	6,000

委 辦 計 畫	計 畫 起 訖 年 度	委 辦 內 容	委 辦	
			經 常	
			用 人 費 用	業 務 費 用
(16)農業資通訊應用推動計畫	110-110	隻飼養管理效能。 3.配合本會推動產銷履歷政策，優化資料透通與傳遞模式。 4.輔導用戶應用行動服務，進行實際場域驗證，以確保應用服務之可行性，蒐集分析導入成效。 5.維護共用系統和作業環境，持續提供穩定的系統作業環境和優質資訊服務。 1.蒐整國內外資通訊應用現況及發展方向，舉辦資通訊應用發展座談會，提供最新資通訊發展趨勢及應用技術。 2.整合資訊服務及社群交流平臺，活化各資訊平臺效能與使用率。 3.制訂專案管考與推動模式，提供資通訊計畫執行之應用方式與資通訊技術等諮詢服務。	3,942	2,210
(17)GIS大數據分析	110-110	1.建置農業地理資訊系統暨航遙測影像服務發布中心，提供影像判釋、影像地圖及影像數據立方(DATA CUBE)等多元服務功能。 2.運用多時期衛星影像，開發人工智慧判釋模組，針對重要短期作物，研發生產面積預估模式。	-	13,000
(18)校園食材使用農業標章(示)大數據分析	110-110	1.介接教育部「智慧化校園餐飲服務平臺」校園食材相關資料，建置校園午餐農產品食材數據庫。 2.產製各縣市各校使用農業各類標章(示)統計值，作為後續推動基礎。 3.開發系統介面可依各種篩選條件查詢明細資料及下載功能，提供業務單位(機關)規劃各地區校園食材供應方式、檢視相關標章(示)執行績效，檢討獎助條件及調整各項政策措施運用。	-	5,000
(19)農業知識主題館智能回覆系統	110-110	1.透過自然語言分析使用者的問題，運用推薦系統技術主動推播農業資	500	4,500

業委員會  
分析表  
110年度

單位：新臺幣千元

經 費 之 用 途 分 析			
門	資 本		門
其 他	設 備 購 置	其 他	合 計
-	-	-	6,152
-	6,000	-	19,000
-	-	-	5,000
-	-	-	5,000



委 辦 計 畫	計 畫 起 訖 年 度	委 辦 內 容	委 辦	
			經 常	
			用 人 費 用	業 務 費 用
(20)農業統計數位應用之研究	110-110	訊。 2.運用機器學習方式分類新的知識，透過詞彙間關係進行新的知識定義。 3.利用新知識之定義基礎重新標記舊有文章資訊，生成新的知識主題。 1.彙整農漁畜禽產品之供應原始資料，串聯糧食自給率編算相關參數，建置糧食供需研析應用系統。 2.規劃資料自動匯入及檢核機制，設計查詢介面，產製統計分析報表及時間序列圖表等基礎功能。 3.自動化編算各類糧食自給率、計算糧食內涵暨主成分分析、設定情境模擬糧食安全警示及依需求改變反饋糧食政策等進階應用功能。 4.以Web-based為開發架構，建置符合本會資訊安全要求之主力農家所得調查數位應用系統，並轉匯入舊系統資料。 5.提供自動化設定調查樣本農戶編號、整編調查名冊、判定調查層別、運算統計結果，自動化產製統計圖表等功能。	-	3,500
(21)建置農業空間資訊協作平台	110-110	1.提升本會GIS軟體應用的技術能力，發展農業地理資源雲，強化農業地理資訊應用。 2.提供全國GIS地籍圖檢核暨服務發布、維運擴充農業地理資訊倉儲中心及現地調查APP共用支援系統，開發本會暨所屬機關業務應用地圖。 3.精進農業現地調查作業管理系統，開發多項現地照片定位技術，持續提升現地照片定位精度及效能，整合本會現地調查作業需要，開發多元業務應用。	-	30,728
(22)氣候變遷對我國農業體系之衝擊影響與調適措	110-110	1.篩選重要調適政策進行模擬，研擬因應氣候變遷之調適能力指標與行	1,100	1,000

業委員會  
分析表  
110年度

單位：新臺幣千元

經 費 之 用 途 分 析			
門	資	本	門
其 他	設 備 購 置	其 他	合 計
-	2,000	-	5,500
-	13,000	-	43,728
-	-	-	2,100

委 辦 計 畫	計 畫 起 訖 年 度	委 辦 內 容	委 辦	
			經 常	
			用 人 費 用	業 務 費 用
施之效益評估		動方案之調整建議，作為調適路徑基礎，協助建構韌性農業體系。 2. 透過追蹤、盤點與篩選我國農業因應氣候變遷調適策略、計畫或方案之執行案例，研析個案於環境、社會與經濟等面向之調適成本效益，促進農業調適策略推廣與案例複製。		
(23)料源穩定供應模式	110-110	1. 料源循環管理系統與推動。 2. 農業循環產業媒合交易推動。	3,200	6,250
(24)智慧農業計畫效益評估與亮點展現暨法規配套落地	110-110	1. 研析智慧農業第2期程綱要計畫之績效指標與效益目標。 2. 辦理亮點展現專題講座與教學工作坊，產出年度代表性績效亮點案例。 3. 運用多元評估方式進行整體產業之影響評估，產出智慧農業綱要計畫績效評估總體報告。 4. 協助完備數據智財保護管理作法，產出數據智財保護指引，以利後續智農技術成果擴散應用。	5,200	3,983
(25)智慧農業業界參與計畫管理暨智慧農業國際研討會推動計畫	110-110	1. 協助完善智慧農業業界參與計畫相關制度及配套修訂作業。 2. 智慧農業業界參與計畫之促案、受理、媒合、安排審查、實地訪視及管考等行政作業。 3. 辦理智慧農業國際研討會，就智慧農業前瞻農業科技應用分享國際發展趨勢與成功經驗。	4,510	4,900
(26)智慧農業產業創新提案暨國際標竿行動學習計畫	110-110	針對智慧農業核心種子人員辦理國內外培訓，培訓本會試驗場所專家系統進行產業前瞻研發，培育青年農民作為產業核心種子，促進智慧農業推展。	460	3,516
(27)農工創新研析、智慧運算及跨域整合管理服務	110-110	1. 擬定農工跨域人才長期培育政策及專業需求分析，進行智慧生產預析模組開發，加速推動農業AI化之進程。	3,947	6,053

業委員會  
分析表  
110年度

單位：新臺幣千元

經 費 之 用 途 分 析			
門	資	本	門
其 他	設 備 購 置	其 他	合 計
-	1,200	-	10,650
-	-	-	9,183
-	-	-	9,410
-	-	-	3,976
-	-	-	10,000

委 辦 計 畫	計 畫 起 訖 年 度	委 辦 內 容	委 辦	
			經 常	
			用 人 費 用	業 務 費 用
		2.以農業生技原料開發為核心，透過初階預測候選功效與候選素材的整合技術服務，結合一站式產品設計、開發與效能驗證平臺，加速高價值特用產品開發。 3.深入開發土壤營養源智慧快篩檢測平臺，搭配智慧影像判斷土壤營養源含量與專家肥力系統分析，快速建議作物追肥施肥方針，即時掌握作物營養源。		
(28)農業機械盤點與產業媒合服務	110-110	1.調查農民與業者所需農業機械設備與技術，盤點國內技術能量與研發成果，針對國內無產製設備，調查國外相關產品與技術等產業資訊。 2.建立國內農業機械設備或研發需求媒合機制，開拓市場或進行新型農機研發，提供國內農民及農企業合適之產品及技術協助。	1,018	1,455
(29)農業循環產業化聚落建構計畫	110-110	彙整產業聚落及周邊業者之廢棄物使用情形，藉由技轉、產學等模式促成廢棄物再利用之上下游合作關係。	-	2,250
6.6351012400 農民福利業務			12,877	8,801
(1)執行老年農民福利津貼核發業務	110-110	1.老農津貼申請案件之收件、分類、審查與資料輸入電腦。 2.經比對申領人之請領資格後，辦理合格案件之核定、核付作業，透過金融機構以電腦媒體轉帳匯入申請人帳戶。 3.申請案件掃描建檔。 4.核發業務檔案之建置及維護。	12,877	8,801

業委員會  
分析表  
110年度

單位：新臺幣千元

經 費 之 用 途 分 析			
門	資 本		門
其 他	設 備 購 置	其 他	合 計
-	-	-	2,473
-	-	-	2,250
-	3,796	-	25,474
-	3,796	-	25,474

# 行政院農業委員會

## 立法院審議中央政府總預算案所提決議、附帶決議及注意辦理事項辦理情形報告表

中華民國 109 年度

決 議 、 附 帶 決 議 及 注 意 事 項	辦 理 情 形
項 次	內 容
(一)	<p>壹、總預算部分</p> <p>一、通案決議部分</p> <p>109 年度中央政府總預算案針對各機關及所屬統刪項目如下：</p> <p>1.大陸地區旅費：統刪40%，其中國家發展委員會、警政署及所屬、役政署、移民署、空中勤務總隊、關務署及所屬、教育部、國民及學前教育署、體育署、國家圖書館、國家教育研究院、法務部、司法官學院、廉政署、矯正署及所屬、臺灣高等檢察署、調查局、工業局、標準檢驗局及所屬、交通部、中央氣象局、觀光局及所屬、原子能委員會、輻射偵測中心、放射性物料管理局、農業委員會、林務局、水土保持局、農業試驗所、農業藥物毒物試驗所、特有生物研究保育中心、種苗改良繁殖場、高雄區農業改良場、漁業署及所屬、動植物防疫檢疫局及所屬、農糧署及所屬、衛生福利部、新竹科學工業園區管理局、金融監督管理委員會、保險局、海洋委員會、國軍退除役官兵輔導委員會改以其他項目刪減替代，科目自行調整。</p> <p>2.國外旅費及出國教育訓練費：除法律義務支出不刪外，其餘統刪5%，其中國家安全會議、行政院、主計總處、人事行政總處、公務人力發展學院、國家發展委員會、檔案管理局、客家委員會及所屬、中央選舉委員會及所屬、公平交易委員會、公共工程委員會、立法院、司法院、法官學院、臺灣高等法院、考試院、考選部、銓敘部、國家文官學院及所屬、公務人員退休撫卹基金監理委員會、公務人員退休撫卹基金管理委員會、審計部、內政部、營建署及所屬、警政署及所屬、中央警察大學、消防署及所屬、役政署、移民署、建築研究所、空中勤務總隊、外交部、領事事務局、國防部、國防部所屬、國庫署、賦稅署、高雄國稅局、北區國稅局及所屬、南區國稅局及所屬、關務署及所屬、財政資</p>

已遵照辦理，刪減相關預算並整編成 109 年度法定預算。

# 行政院農業委員會

## 立法院審議中央政府總預算案所提決議、附帶決議及注意辦理事項辦理情形報告表

中華民國 109 年度

決 議 、 附 帶 決 議 及 注 意 事 項	辦 理 情 形
項 次	內 容
	<p>訊中心、教育部、國民及學前教育署、體育署、青年發展署、國家圖書館、國立公共資訊圖書館、國家教育研究院、法務部、司法官學院、法醫研究所、廉政署、矯正署及所屬、臺灣高等檢察署、調查局、工業局、標準檢驗局及所屬、水利署及所屬、中小企業處、加工出口區管理處及所屬、中央地質調查所、能源局、交通部、民用航空局、中央氣象局、觀光局及所屬、運輸研究所、公路總局及所屬、職業安全衛生署、勞動基金運用局、僑務委員會、原子能委員會、輻射偵測中心、放射性物料管理局、核能研究所、農業委員會、林務局、水土保持局、農業試驗所、林業試驗所、水產試驗所、畜產試驗所、家畜衛生試驗所、農業藥物毒物試驗所、特有生物研究保育中心、種苗改良繁殖場、苗栗區農業改良場、臺南區農業改良場、高雄區農業改良場、花蓮區農業改良場、漁業署及所屬、動植物防疫檢疫局及所屬、農業金融局、農糧署及所屬、毒物及化學物質局、環境檢驗所、環境保護人員訓練所、科技部、新竹科學工業園區管理局、南部科學工業園區管理局、金融監督管理委員會、保險局、檢查局、海洋委員會改以其他項目刪減替代，科目自行調整。</p> <p>3.委辦費：除法律義務支出不刪外，其餘統刪3%，其中國家安全會議、公共工程委員會、審計部、內政部、消防署及所屬、移民署、國防部、國防部所屬、國庫署、國家教育研究院、交通部、中央氣象局、觀光局及所屬、運輸研究所、公路總局及所屬、家畜衛生試驗所、臺南區農業改良場、花蓮區農業改良場、動植物防疫檢疫局及所屬、中部科學工業園區管理局改以其他項目刪減替代，科目自行調整。</p> <p>4.軍事裝備及設施、房屋建築養護費、車輛及辦公器具養護費、設施及機械設備養護費：</p>



# 行政院農業委員會

## 立法院審議中央政府總預算案所提決議、附帶決議及注意辦理事項辦理情形報告表

中華民國 109 年度

決 議 、 附 帶 決 議 及 注 意 事 項	辦 理 情 形
項 次	內 容
	<p>統刪5%，其中行政院、主計總處、公務人力發展學院、國家發展委員會、檔案管理局、中央選舉委員會及所屬、公平交易委員會、司法院、智慧財產法院、銓敘部、公務人員退休撫卹基金監理委員會、審計部、審計部臺北市審計處、審計部新北市審計處、審計部桃園市審計處、審計部臺中市審計處、審計部臺南市審計處、審計部高雄市審計處、內政部、警政署及所屬、中央警察大學、消防署及所屬、空中勤務總隊、國防部、國防部所屬、國庫署、賦稅署、臺北國稅局、高雄國稅局、北區國稅局及所屬、中區國稅局及所屬、南區國稅局及所屬、關務署及所屬、國有財產署及所屬、財政資訊中心、教育部、國民及學前教育署、體育署、國家圖書館、國立公共資訊圖書館、國立教育廣播電臺、國家教育研究院、法務部、司法官學院、法醫研究所、廉政署、矯正署及所屬、行政執行署及所屬、最高檢察署、臺灣高等檢察署、臺灣高等檢察署臺中檢察分署、臺灣高等檢察署臺南檢察分署、臺灣高等檢察署高雄檢察分署、臺灣高等檢察署花蓮檢察分署、臺灣高等檢察署智慧財產檢察分署、臺灣臺北地方檢察署、臺灣士林地方檢察署、臺灣新北地方檢察署、臺灣桃園地方檢察署、臺灣新竹地方檢察署、臺灣苗栗地方檢察署、臺灣臺中地方檢察署、臺灣南投地方檢察署、臺灣彰化地方檢察署、臺灣雲林地方檢察署、臺灣嘉義地方檢察署、臺灣臺南地方檢察署、臺灣橋頭地方檢察署、臺灣高雄地方檢察署、臺灣屏東地方檢察署、臺灣臺東地方檢察署、臺灣花蓮地方檢察署、臺灣宜蘭地方檢察署、臺灣基隆地方檢察署、臺灣澎湖地方檢察署、福建高等檢察署金門檢察分署、福建金門地方檢察署、福建連江地方檢察署、調查局、中小企業處、加工出口區管理處及所屬、交通部、民用航空局、中央氣</p>

# 行政院農業委員會

## 立法院審議中央政府總預算案所提決議、附帶決議及注意辦理事項辦理情形報告表

中華民國 109 年度

決 議 、 附 帶 決 議 及 注 意 事 項	辦 理 情 形
項 次	內 容
	<p>象局、觀光局及所屬、運輸研究所、公路總局及所屬、原子能委員會、放射性物料管理局、農業委員會、水土保持局、家畜衛生試驗所、農業藥物毒物試驗所、特有生物研究保育中心、臺南區農業改良場、漁業署及所屬、動植物防疫檢疫局及所屬、新竹科學工業園區管理局、中部科學工業園區管理局、銀行局、海洋委員會、海巡署及所屬改以其他項目刪減替代，科目自行調整。</p> <p>5.政令宣導費：統刪15%，其中主計總處、中央選舉委員會及所屬、促進轉型正義委員會、銓敘部、審計部、內政部、警政署及所屬、消防署及所屬、役政署、建築研究所、空中勤務總隊、國庫署、高雄國稅局、北區國稅局及所屬、中區國稅局及所屬、南區國稅局及所屬、關務署及所屬、國有財產署及所屬、財政資訊中心、國民及學前教育署、國立公共資訊圖書館、國立教育廣播電臺、交通部、中央氣象局、公路總局及所屬、原子能委員會、放射性物料管理局、林務局、水土保持局、漁業署及所屬、動植物防疫檢疫局及所屬、毒物及化學物質局、環境檢驗所、新竹科學工業園區管理局、海洋委員會改以其他項目刪減替代，科目自行調整。</p> <p>6.設備及投資：除法律義務支出及資產作價投資不刪外，其餘統刪6%，其中立法院、司法院、最高法院、最高行政法院、臺北高等行政法院、臺中高等行政法院、高雄高等行政法院、公務員懲戒委員會、法官學院、智慧財產法院、臺灣高等法院臺中分院、臺灣高等法院臺南分院、臺灣高等法院高雄分院、臺灣高等法院花蓮分院、臺灣士林地方法院、臺灣新北地方法院、臺灣新竹地方法院、臺灣苗栗地方法院、臺灣臺中地方法院、臺灣南投地方法院、臺灣彰化地方法院、臺灣雲林地方法院、臺灣嘉義地方法院、臺灣臺南地方法院、臺灣橋頭地方法院、臺灣高雄</p>

# 行政院農業委員會

## 立法院審議中央政府總預算案所提決議、附帶決議及注意辦理事項辦理情形報告表

中華民國 109 年度

決 議 、 附 帶 決 議 及 注 意 事 項	辦 理 情 形
項 次	內 容
	<p>地方法院、臺灣屏東地方法院、臺灣臺東地方法院、臺灣花蓮地方法院、臺灣宜蘭地方法院、臺灣基隆地方法院、臺灣澎湖地方法院、臺灣高雄少年及家事法院、福建高等法院金門分院、福建金門地方法院、福建連江地方法院、審計部、審計部臺北市審計處、審計部新北市審計處、審計部桃園市審計處、審計部臺南市審計處、審計部高雄市審計處、消防署及所屬、役政署、建築研究所、外交及國際事務學院、財政部、國庫署、賦稅署、臺北國稅局、中區國稅局及所屬、國有財產署及所屬、財政資訊中心、國家圖書館、國立公共資訊圖書館、國立教育廣播電臺、國家教育研究院、法務部、司法官學院、法醫研究所、廉政署、矯正署及所屬、行政執行署及所屬、最高檢察署、臺灣高等檢察署、臺灣高等檢察署臺中檢察分署、臺灣高等檢察署臺南檢察分署、臺灣高等檢察署高雄檢察分署、臺灣高等檢察署花蓮檢察分署、臺灣高等檢察署智慧財產檢察分署、臺灣臺北地方檢察署、臺灣士林地方檢察署、臺灣新北地方檢察署、臺灣桃園地方檢察署、臺灣新竹地方檢察署、臺灣苗栗地方檢察署、臺灣臺中地方檢察署、臺灣南投地方檢察署、臺灣雲林地方檢察署、臺灣嘉義地方檢察署、臺灣臺南地方檢察署、臺灣橋頭地方檢察署、臺灣高雄地方檢察署、臺灣屏東地方檢察署、臺灣臺東地方檢察署、臺灣花蓮地方檢察署、臺灣宜蘭地方檢察署、臺灣基隆地方檢察署、臺灣澎湖地方檢察署、福建高等檢察署金門檢察分署、福建金門地方檢察署、福建連江地方檢察署、調查局、工業局、水利署及所屬、中央氣象局、觀光局及所屬、運輸研究所、公路總局及所屬、金融監督管理委員會、海洋委員會改以其他項目刪減替代，科目自行調整。</p> <p>7.對國內團體之捐助與政府機關間之補助：除</p>

# 行政院農業委員會

## 立法院審議中央政府總預算案所提決議、附帶決議及注意辦理事項辦理情形報告表

中華民國 109 年度

決 議 、 附 帶 決 議 及 注 意 事 項	辦 理 情 形
項 次	內 容
	<p>法律義務支出不刪外，其餘統刪4%，其中司法院、內政部、警政署及所屬、消防署及所屬、法務部、臺灣臺北地方檢察署、臺灣士林地方檢察署、臺灣新北地方檢察署、臺灣桃園地方檢察署、臺灣新竹地方檢察署、臺灣苗栗地方檢察署、臺灣臺中地方檢察署、臺灣南投地方檢察署、臺灣彰化地方檢察署、臺灣雲林地方檢察署、臺灣嘉義地方檢察署、臺灣臺南地方檢察署、臺灣橋頭地方檢察署、臺灣高雄地方檢察署、臺灣屏東地方檢察署、臺灣臺東地方檢察署、臺灣花蓮地方檢察署、臺灣宜蘭地方檢察署、臺灣基隆地方檢察署、臺灣澎湖地方檢察署、福建金門地方檢察署、福建連江地方檢察署、加工出口區管理處及所屬、交通部、公路總局及所屬、核能研究所、水土保持局、動植物防疫檢疫局及所屬、環境保護署、文化部、新竹科學工業園區管理局、中部科學工業園區管理局、海洋委員會改以其他項目刪減替代，科目自行調整。</p> <p>8.對地方政府之補助：除法律義務支出及一般性補助款不刪外，其餘統刪3%，其中役政署、臺灣苗栗地方檢察署、臺灣臺中地方檢察署、臺灣南投地方檢察署、臺灣彰化地方檢察署、臺灣雲林地方檢察署、臺灣嘉義地方檢察署、臺灣臺南地方檢察署、臺灣橋頭地方檢察署、臺灣高雄地方檢察署、臺灣屏東地方檢察署、臺灣花蓮地方檢察署、公路總局及所屬、漁業署及所屬、動植物防疫檢疫局及所屬改以其他項目刪減替代，科目自行調整。</p> <p>9.健保保險補助：減列勞動部補助第一類被保險人及其眷屬保險費5 億6,722萬1,000元、衛生福利部與社會及家庭署補助第一類被保險人及其眷屬保險費1,875萬9,000元，以及政府應負擔健保費法定下限差額1億2,000萬元。</p> <p>10.衛生福利部食品藥物管理署「食品邊境查驗</p>

# 行政院農業委員會

## 立法院審議中央政府總預算案所提決議、附帶決議及注意辦理事項辦理情形報告表

中華民國 109 年度

決議、附帶決議及注意事項		辦理情形
項次	內 容	
	及國內外稽查管理」辦理嘉義永在食安大樓維運減列1,000萬元。 11.財政部國庫署「國債付息」減列16億元，科目自行調整。	
(二)	經查，現有各部會及各事業單位提供諸多獎補助經費予民間之法人機關，其中多數補助資料均已公開上網，然不同單位之補助內容卻無法進行交叉比對與搜尋，使原先公開資料之美意略顯打折，爰要求行政院應針對轄下各部會及各事業單位現有之補助計畫及經費核定發放情形進行串接，並於110年12月31日前建立一統合之資料平台，供民眾得以透過關鍵字查找不同法人、團體、機關等申請補（捐）助之情形。	遵照辦理。
(三)	有鑑於網路訊息散布快速，行政院農業委員會從105年開始公開招標相關網路宣傳人才。根據行政院農業委員會破除假訊息標案指出，該標案明確揭露投放廣告及宣導素材的網路平台。此外，行政院農業委員會在相關網路平台會以行政院農業委員會小編名義實名發文，而且單一網路平台會由單一網路ID統一發文，爰要求各部會參採之。	<p>(一) 本會為即時澄清農業爭議訊息，規劃「108 年度加強農業訊息因應對策計畫」採購案，協助各單位針對錯假訊息進行查證及回應，且均揭露機關名稱，強化回應假訊息事件的時效與能量，有效推動各項農政工作、減少因不實訊息所發生之爭議。</p> <p>(二) 「農委會訊息回應小組」108 年度製作圖片及影音素材共計 190 則，並於本會官方臉書粉絲專頁及 LINE@進行推播，分享數達到 26,835 次，總觸及率達到 11,776,359 次，另於各大論壇使用 ID「COAteam0502/農委會訊息(快速)回應小組」進行正面宣導及謠言澄清共計發布 205 則，及建置「農業訊息報你知」專區網站，適時強化農業政策宣導及澄清回應錯假訊息，發揮網路影響力協助宣導。</p>
(四)	我國無障礙運輸服務係分由交通部及衛生福利部負責，交通部透過地方政府補助運輸業者購置低地板公車及無障礙計程車，衛生福利部則透過公益彩券盈餘補助復康巴士。惟低地板公車尚有多數縣市政府比率仍未達五成，其中部分縣市政府甚至全無低地板公車，恐無法提供身心障礙者之基礎公共運輸服務。至於各縣市復康巴士數量有限，且搭乘費用較低（多為	本項主辦單位為交通部及衛生福利部。

# 行政院農業委員會

## 立法院審議中央政府總預算案所提決議、附帶決議及注意辦理事項辦理情形報告表

中華民國 109 年度

決 議 、 附 帶 決 議 及 注 意 事 項	辦 理 情 形
項 次	內 容
	<p>免費或為一般計程車費用之1/3 等），常造成供不應求之情況，惟得標之經營者非交通專業團隊，時有產生經營績效欠佳之情形，或有資源未能有效運用之虞。因此要求行政院應強化整合多元無障礙運輸服務資源，並適時檢視提供高齡者及身心障礙者使用公共運輸服務相關措施及規範之適足性，俾有效達成「打造行無礙的社會生活環境」之理念。</p>
(五)	<p>中央政府未受公共債務法債限規範之潛藏負債達15兆3,000億元，請行政院提出改善方案。</p>
	<p>(一) 現行農民健康保險（下稱農保）之保險費率為2.55%，長期未予調整，致造成鉅額虧損，本會109 年度續編列農保虧損撥補經費 36.3 億元。</p> <p>(二) 為解決農保虧損問題，本會除依農民健康保險條例第 44 條規定，循年度預算程序編列虧損撥補外，另為保障真正從事農業工作農民，避免不符加保資格者繼續侵蝕農保資源，將持續督促保險人（勞動部勞工保險局）加強清查工作，協助農會辦理各項法定清查事宜，並配合總統府國家年金改革委員會改革共識意見通盤檢討農民健康保險條例，以解決農保虧損問題。</p> <p>(三) 108 年度農保未來淨保險給付精算現值 801 億元，較上年度 821 億元已減少 20 億元，主要係本會強化加保規定之明確性，並落實農保資格清查等工作，致農保被保險人數較上年度減少約 4.1%。</p>
(六)	<p>各項社會保險行政經費負擔之規範標準未盡一致，且各項保險行政經費之預算編列形式迥異，且未能於各保險財務個體如實反映辦理社會保險之行政成本，各保險人補助其他機關（團體）之行政事務費，並無一致之標準，請行政院提出改善方案。</p>
	<p>(一) 依據農民健康保險條例（下稱農保條例）第 4 條第 1 項規定，農民健康保險（下稱農保）由中央主管機關設立之中央社會保險局為保險人。在中央社會保險局未設立前，業務暫委託勞工保險局辦理，並為保險人。又同條例第 43 條規定，辦理農保所需經費，由保險人按年度應收保險費總額 5.5%編列預算，在中央社會保險局未設立前，由辦理農保業務機構之主管機關撥付之。依此，在中央社會保險局尚未設立前，辦理農保之行政經費係由保險人（勞動部勞工保險局）之主管機關（勞動部）編列公務預算支應。</p> <p>(二) 復查農保條例第 5 條第 1 項及第 2 項規定，農保被保險人係以基層農會為投保單位。農會配合辦</p>

# 行政院農業委員會

## 立法院審議中央政府總預算案所提決議、附帶決議及注意辦理事項辦理情形報告表

中華民國 109 年度

決 議 、 附 帶 決 議 及 注 意 事 項	辦 理 情 形
項 次	內 容
	<p>理農保業務，確需增加相當的行政費用，基於協助農會繼續提供農民服務，以維農民權益，內政部前於 91 年 5 月 1 日起，針對農會於農保被保險人申請保險給付時，就其資格審查工作予以補助，按件核實報支。故現行辦理農保所需行政經費係分由勞動部及農委會支應。</p> <p>(三) 有關農保行政經費因編列形式不一，無法如實反映行政成本之情形，由於總統府國家年金改革委員會業於 106 年 1 月 22 日年金改革國是會議全國大會簡報中揭示，農保納入中長期規劃，本會將持續配合國家年金改革規劃，據以辦理後續研議及修法事宜，通盤檢討行政經費之編列與標準，使農保制度更趨健全。</p>
(七)	<p>行政院宣示110年「派遣歸零」，改以公開遴選程序進用臨時人員或其他人力運用方式，期透過勞動關係單一化，使僱用及指揮監督權均回歸同一雇主，以直接照顧勞工權益。但觀之派遣歸零政策實施後，各機關逐步減少進用派遣人員，據統計，截至108年9月底止行政院所屬機關派遣勞工人數已減少4,469人，惟外界仍關心派遣歸零實際上可能會轉入承攬型態。簡言之，部分機關可能為規避超過派遣人數上限而將派遣契約包裝為承攬契約，原派遣工則轉為更無保障之勞務承攬，勞動權益反而更加惡化情事。爰此，建請行政院儘速研謀相關規範，以防堵「承攬為名，派遣為實」之弊端。</p>
(八)	<p>機關尚有未進用之預算員額缺額，每年運用非典型人力卻仍持續攀升，員額實際需求與進用非典型人力辦理業務內容之間，請行政院提出檢討及改善方案。</p>
(九)	<p>行政院為加速推動流域整體治理，以國土規劃、綜合治水、立體防洪及流域治理等方式進行水患防治工作，於102年12月核定中央政府流域綜合治理計畫，以特別預算方式分3期籌措經費660億元，計畫執行期間為103至108年度；另於106年4月核定中央政府前瞻基礎建設計畫，其中水環境建設—水與安全部分，辦理</p>
	<p>本項主辦單位為行政院人事行政總處。</p> <p>本項主辦單位為行政院人事行政總處。</p> <p>(一) 本會執行流域綜合治理計畫、前瞻基礎建設計畫-水環境建設水與安全-縣市管河川及區域排水整體改善計畫係補助各農田水利會辦理農田排水改善工程，並依據經濟部水利署及所屬機關、縣(市)政府等機關所作規劃報告指出須改善排水系統或設施構造物，配合直轄市、縣(市)政府轄管河川、區域排水完成農田排水匯入處以下(下游)</p>

# 行政院農業委員會

## 立法院審議中央政府總預算案所提決議、附帶決議及注意辦理事項辦理情形報告表

中華民國 109 年度

決 議 、 附 帶 決 議 及 注 意 事 項	辦 理 情 形
項 次	內 容
	<p>縣市管河川及區域排水整體改善計畫，計畫期程為106至113年度，計畫經費827.85億元；惟近年來仍因颱風、豪雨造成部分市縣淹水災情，據審計部107年度中央政府總決算審核報告指出，各地方政府辦理治水相關事項時遇到下列相關問題：1.近年豪雨雨量屢逾10年重現期頻率，現行排水設計標準難以達成防洪目標淹水恐成常態。2.治理工程及應急工程用地取得進度延宕。3.滯洪設施仍屢遭民眾陳情抗議，影響工程進度。4.部分地區之淹水潛勢圖未適時公開供地方政府使用。5.河川上游崩塌地及土石流潛勢區之維護管理不足，導致下游河道土砂嚴重淤積等問題亟待解決；又各市縣政府105至107年度辦理中央政府流域綜合治理計畫、前瞻基礎建設計畫—水環境建設—水與安全之執行情形，有諸多共同性缺失如下表，為加強政府水患防治工作，提升治水成效，請經濟部及行政院主計總處等相關部會，就上述缺失問題，向立法院相關委員會提出追蹤考核之專案報告。</p> <p>區段改善者，再由農田水利會辦理該農田排水或設施構造物改善，俾利洪水能順利宣洩、排除。</p> <p>(二) 惟部分農田排水改善受限於所銜接縣(市)管河川、區域排水尚未完成改善，為避免農田排水改善後致使洪水匯入該河川、區域排水後無法順利往下游宣洩，產生洪水災害轉移至該區段，爰改善期程、範圍受限，未能全面性辦理改善事宜，致使豪大雨時部分農業生產區有淹水情形。</p> <p>(三) 本會已於 107 年 3 月起陸續赴彰化、雲林、臺南、屏東等縣市政府水利局(處)並邀集當地農田水利會進行改善工程研商，針對亟需改善排水系統確認改善期程及配合事項，以加速農田排水改善事宜。經協商後，部分排水系統經縣(市)政府檢算及確認後，同意由當地農田水利會先進行農田排水或設施構造物改善，如雲林縣新頂埤頭大排、屏東縣殺蛇溪之永安圳制水閘...等目前均已完工，改善成效均獲得民眾肯定。本會後續將繼續與各縣(市)政府聯繫與研商，以加速農田排水改善，縮小淹水範圍與淹水時間，減少農業災害發生機率。</p> <p>(四) 本會水土保持局辦理流域綜合治理計畫上游坡地水土保持及治山防洪治理工程(103-108 年)共 1,714 件，針對 291 條直轄市、縣(市)管河川與區域排水系統流域內之上游山坡地，以及 55 個原住民鄉鎮為範圍，計畫目標為減少土砂災害、降低洪患規模、加速山坡地水土資源復育，並以符合流域整體治理方式辦理整治，方能對流域上中下游降低災害發生、土砂控制及出流抑制。</p> <p>(五) 惟計畫辦理過程中，因治理工程所需用地係所有權人無償提供，易因地主意見肇致停工或變更；且受氣候影響，每年夏、秋季之颱風及近年來異常冬季氣候，山區豪大雨導致山坡地坡面崩塌、路基損毀邊坡崩塌、施工便道中斷等，無法施工，為加快治理進度，針對施工過程之策進作為如下：</p> <p>1. 用地取得因素：測設前，辦理地方說明會時，加強溝通協調，確實取得土地同意書後再行施</p>



# 行政院農業委員會

## 立法院審議中央政府總預算案所提決議、附帶決議及注意辦理事項辦理情形報告表

中華民國 109 年度

決 議 、 附 帶 決 議 及 注 意 事 項	辦 理 情 形
項 次	內 容
	<p>工作業，減少施工中因用地問題造成停工或變更設計，導致工期延後。</p> <p>2. 氣候影響因素：請執行單位提早進行相關規劃設計及發包作業，以利於非汛期儘速趕工，降低天候因素影響。</p> <p>(六) 整治後實際控制土砂量達 998 萬立方公尺，高於目標控制土砂生產量 940 萬立方公尺，有效減輕下移至河道土砂量，防止河道淤積，確保土壤資源與水資源之永續利用。</p>
(十)	<p>稅式支出是指政府為達成經濟或社會目標，利用免稅額、扣除額、稅額扣抵、免稅項目、稅負遞延或優惠稅率等租稅減免方式，補貼特定對象之措施。預算法、財政收支劃分法、納稅人權利保障法及財政紀律法，都有稅式支出評估的要求。行政院函請立法院審議之稅式支出法案，該稅式支出報告應併同送交立法院審議；立法委員提案之稅式支出法案，業務主管機關最遲應於立法院審查該法案時，提出稅式支出報告併同審查。</p>
(十一)	<p>為利立法院監督各部會預算編列情形，有關行銷費、廣告費須詳細列明費用項目及金額，另其他科目經費不得流入。</p>
(八)	<p>經濟委員會 (二)歲出部分 行政院主管</p> <p>依據「科學技術基本法」第 5 條規定：「政府應協助公立學校、公立研究機關（構）、公營事業、法人或團體，充實人才、設備及技術，以促進科學技術之研究發展。」。</p> <p>行政院由科技會報辦公室統籌辦理我國的國家科技發展政策、資源分配、重大計畫審議與管考及籌辦重大科技策略會議等，以聚焦與督促國家產業科技發展、順利達成我國科技發展目標。</p> <p>經查，截至 108 年 7 月底，科技發展研究諮詢要項之預算執行情形僅 77.2%，已有 25 項實施成果，績效良好。其中「跨部會科技發展事</p>

# 行政院農業委員會

## 立法院審議中央政府總預算案所提決議、附帶決議及注意辦理事項辦理情形報告表

中華民國 109 年度

決 議 、 附 帶 決 議 及 注 意 事 項	辦 理 情 形
項 次	內 容
	<p>務之協調整合及推動」作業要項之第 16 項成果為協助「行政院產學研連結會報」，有效鏈結學研創新研發及人才培育，擴大科研成果商品化、產業化的經濟效益，並協助部會於院會通過「精進資通訊數位人才培育策略」，強化重點人才培育。但相對於資安科技產業的人才培育以及產官學間資安科技研發能量的鏈結與資源分配相對不足之情況下，行政院尚有可以著墨之點。</p> <p>綜上所述，行政院於 109 年度預算編列 3,979 萬 3 千元用於科技發展研究諮詢要項之支出，與 108 年預算數相同，應尚有餘力可以協助本國資安科技人才培育與各項技術研發的產官學間合作與鏈結事項：協助統籌跨部會資安人才培育規劃，補足資安科技研發與產業發展所需之人才缺口，以利提升我國資安產業發展能量，順應資安即國安之國家政策的施行。</p> <p>有鑑於「科學技術基本法」第 5 條規定，爰建請行政院國家資通安全會報、科技會報辦公室與科技部、教育部、經濟部及資通安全處，針對資安科技產業的人才培育以及產官學間資安科技研發能量的鏈結與資源分配等向立法院內政委員會提出書面報告（報告內容含副院長《資安長》協調結果），俾利立法院監督我國資安科技人才與技術研發之執行成效。</p>
(二十七)	<p>依據「行政院人事行政總處加班及加班費支給要點」規定：公務人員經由單位主管視業務需要事先覈實指派加班，其加班時間原則上每日不超過 4 小時，每月以不超過 20 小時為限，例外情形為每月以不超過 70 小時為限。我國部分行政機關，因平時業務繁忙，使許多基層公務人員需以加班方式，方可完成任務，但目前對於加班之報酬，以支領加班費以及補休之兩種方式為主，然常礙於行政機關為撙節預算支出，未編列充足之預算支應加班費，造成公務員之加班報酬，常僅能以補休方式為之。此外，因需加班者，往往因其業務繁重而未能於</p>
	<p>本項主辦單位為行政院人事行政總處。</p>

# 行政院農業委員會

## 立法院審議中央政府總預算案所提決議、附帶決議及注意辦理事項辦理情形報告表

中華民國 109 年度

決 議 、 附 帶 決 議 及 注 意 事 項	辦 理 情 形
項 次	內 容
	<p>為期半年之補休期限內申請，以致其喪失應有權益，此況實難給予公務人員妥適保障。是故，應於各機關加班費支給要點中規範獎勵及其補償方式，或研擬延長補休期限等規定，用以保障我國公務員之權益。</p>
(一)	<p>農業委員會</p> <p>長期以來稻穀保價收購制度致使國內稻米產量過剩並造成政府財政負擔，爰行政院農業委員會推動「大糧倉計畫—推動國產雜糧產業發展方案」，期藉由調整我國稻米產業結構與活化休耕地，惟在進口雜糧價格較國產低廉下，107 年度國內雜糧種植面積與年產值為近 3 年度最低，且進口量與值均高於 105 年度，顯示我國雜糧對進口之依賴度仍高。爰建議行政院農業委員會加強消費端之推廣與媒合，期以需求帶動供給，降低國人對進口雜糧之依賴，以達大糧倉計畫之政策目標。</p> <p>(一) 為減少水稻面積及活化休耕地，提高國產雜糧進口替代率，本會農糧署推動辦理「大糧倉計畫」，輔導擴增雜糧種植面積、提升生產效率及拓展行銷通路，期建構優質安全之雜糧供應鏈，促進國產雜糧產業發展。</p> <p>(二) 108 年計畫推行成果：</p> <ol style="list-style-type: none"> <li>1. 整合水稻大專業農或青年農民轉作雜糧作物，輔導購置相關生產機具，建立雜糧代耕體系，擴大生產面積。</li> <li>2. 輔導建置 44 處雜糧集團產區及 12 處採後處理中心，導入農企業經營與行銷模式，以鏈結後端行銷通路。</li> <li>3. 輔導通過取得雜糧產銷履歷 132 個生產單位、2,801 公頃；輔導 11 處雜糧產地標章核發與宣傳；增（修）訂高粱、甘藷、大豆、薏苡、小麥及蕎麥等 6 項臺灣良好農業規範，以利市場區隔。</li> <li>4. 輔導開發國產雜糧加工品，如：黑豆米漢堡、豆奶紅茶、履歷豆奶、火山泥豆腐、紅藜紅豆茶、胡麻油禮盒、履歷花生粽等 26 項新產品，增加產品多元性及提高附加價值。</li> <li>5. 透過各式通路、新媒體及展售促銷活動等，辦理行銷活動 220 場次，提高國產雜糧生產及消費量。</li> <li>6. 輔導雜糧產品於全聯、5,400 家 7-11 上市，並於臺北希望廣場、5 處國道服務區、古坑綠隧驛站、47 家楓康超市、農夫市集、社區小舖等設置國產雜糧專櫃(區)，提升國產雜糧購買便利性。</li> <li>7. 媒合 13 家飯店業者採用國產雜糧；辦理國產大豆食譜募集計 133 道，並推出 10 道人氣料</li> </ol>

# 行政院農業委員會

## 立法院審議中央政府總預算案所提決議、附帶決議及注意辦理事項辦理情形報告表

中華民國 109 年度

決 議 、 附 帶 決 議 及 注 意 事 項	辦 理 情 形
項 次	內 容
	<p>理食譜。</p> <p>8. 遴選國產雜糧十大經典體驗路線，帶領消費者進入產地認識國產雜糧。</p> <p>9. 辦理「高職農校生與糧同行」食農教育活動 10 梯次，帶領高職農校學生進行產地見學，增進從事雜糧產業意願；編印雜糧繪本，落實向下扎根。</p> <p>(三) 本會農糧署將持續加強國產雜糧媒合與推廣，強化國產雜糧競爭力，以有效提升進口雜糧替代率。</p>
(二)	<p>針對農業發展條例第60條第3項規定由農業天然災害救助基金支應，經查：102至107年度天然災害救助基金年年超支，致需以公務預算調整或動支災害準備金、第二預備金支應；經審計部分析，102至106年度現金救助金額以水稻最高，惟近年我國「稻米」自給率已逾100%，反觀小麥、玉米、高粱等穀類之糧食自給率均低於3%。爰建議行政院農業委員會全面檢視我國稻米年生產及需求量、糧食安全目標，妥適規劃水稻合理耕作面積、優良品質之適栽地區等並加強輔導，以提升國產稻米競爭力，並使政府有限之財政資源運用更具效益。</p>
(三)	<p>目前行政院農業委員會正研擬農民年金新制，主要係分為兩個部分：一個是既有的老農津貼，另一則是參採B式國民保險年金計算公式，建立農民年金給付制度，藉以補全農保沒有老年給付的闕漏。然而，農民保險的年資不</p>

(一) 為調整我國稻米供過於求之產業結構問題及提高國產雜糧供應，本會農糧署自 107 年起推動「對地綠色環境給付計畫」，透過獎勵稻田轉作種植具進口替代、外銷潛力、地方特色等性質之轉（契）作作物，以提升國產糧食供應；針對維持種稻之農民則輔導其與糧食業者契作種植高品質稻穀，直接銷售市場，不繳公糧，領取稻作直接給付金，以降低稻農對保價收購制度之依賴。

(二) 為減少水稻面積及活化休耕地，發展質優、多樣化與替代進口之國產雜糧，本會農糧署自 105 年起推動大糧倉計畫，優先於北部二期稻作低產區、中部沿海再生稻區、彰雲嘉高鐵沿線、南部雙期稻作區等地，透過建構雜糧代耕體系、建立雜糧生產及採後處理技術；發展區域型烘乾、選別、包裝及理集貨中心；導入產銷履歷、有機及生產追溯等安全品質管理系統，強化國產與進口產品區隔，形成市場分流；發展雜糧加工及行銷，擴大爭取消費者對國產雜糧的認知及消費支持等市場端多元輔導措施，鏈結「對地綠色環境給付計畫」之生產端獎勵措施，加速推動稻田轉作雜糧，期達到調整農糧產業結構的政策目標。

為鼓勵農民儲蓄養老，增進農民退休生活保障，本會參仿勞工退休金，規劃農民退休儲金制度，農民退休儲金條例業奉總統 109 年 6 月 10 日華總一經字第 10900064261 號令公布。

# 行政院農業委員會

## 立法院審議中央政府總預算案所提決議、附帶決議及注意辦理事項辦理情形報告表

中華民國 109 年度

決 議 、 附 帶 決 議 及 注 意 事 項	辦 理 情 形
項 次	內 容
	一，建議行政院農業委員會在規劃制度上，應採用足以保障農民經濟安全之年金計算方式，藉以完善農民年金制度。
(四)	雞肉向來為國人重要日常飲食，且據統計國人近年禽肉消費顯著增加，至2017年人均消費量已趨近於豬肉。惟國內雞肉消費量增加的同時，雞肉進口量更在10年內增加超過3倍，而進口禽肉在消費者端關於標示卻沒有明確規範，導致消費者無法選擇能在72小時內送達消費端，具「在地新鮮直送、營養美味」特色的國產白肉雞。況且明確規範進口禽肉應標示「屠宰日期」，除能給予消費者辨別選擇新鮮國產雞肉的選擇權外，亦可強化生產履歷追蹤、降低食物生產之碳足跡，不但有助於食品安全之提升，亦可鼓勵永續農業及綠色消費之發展。國產禽肉已於2000年強制標示屠宰日期，為保護消費者透明食安資訊「知」的權利，進口白肉雞也應與國內白肉雞同步標示相關資訊。爰請行政院農業委員會會同衛生福利部食品藥物管理署，就目前已展開試辦之進口白肉雞「標示屠宰日期」如何法制化，於1個月內向立法院經濟委員會提出專案報告。行政院農業委員會畜牧處與衛生福利部食品藥物管理署於專案報告進行前，亦應下鄉聽取國內白肉雞產銷者之意見。
(五)	我國原將大蒜視為管制貨品，全面課以45%之關稅。依照我國加入世界貿易組織（WTO）之承諾，我國入會後大蒜將依不同次分類課以差別關稅稅率，並調整為以關稅配額方式進口。惟因大蒜屬於敏感性及易產銷失衡作物，我國亦於WTO架構下對大蒜保留採取特別防衛措施（SSG）之權力，在大蒜市場進口量高於基準數量或進口價格低於基準價格時，進口大蒜將課徵額外關稅，以保護國內農民。惟自2019年起行政院農業委員會雖已就啟動大蒜SSG之計算基準，以3個稅則號列分別計算，然農民仍反映對現況改善有限。爰請行政院農業委
	本項決議業以 109 年 7 月 3 日農牧字第 1090042887 號函，向立法院提出專案報告在案。
	本項決議業以 109 年 3 月 4 日農糧字第 1091064349 號函，向立法院提出專案報告在案。

# 行政院農業委員會

## 立法院審議中央政府總預算案所提決議、附帶決議及注意辦理事項辦理情形報告表

中華民國 109 年度

決 議 、 附 帶 決 議 及 注 意 事 項	辦 理 情 形
項 次	內 容
	員會會同行政院經貿談判辦公室、公平交易委員會，就我國在WTO架構下蒜頭等農產SSG所採行之策略、蒜頭供需及價格穩定措施、產銷預警制度、盤商壟斷如何打破等作為，向立法院經濟委員會提出專案報告，必要時並得以機密報告進行。
(六)	根據行政院農業委員會提供之資料，107年度我國雜糧種植面積為7萬7,466公頃、年產值107.6億元，分別較105年度減少2.19%及19.34%，為近3年度最低，且同期間我國雜糧進口數量及進口值增加4萬7,382公噸、1億5,051萬7千美元，進口量雖較106年度低，惟仍高於105年度，依該會之說明主要係因國際雜糧生產成本遠低於我國且價格低廉，致食品加工業者與消費者在價格考量下，仍多採購進口雜糧，造成國產雜糧銷售壓力進而影響農民擴大生產面積之意願。是以，為提高國產雜糧之進口替代率，允宜以後端之消費拉力帶動前端之生產，並強化市場區隔，以降低國人對進口雜糧之依賴。綜上，近年我國雜糧年進口量高達800萬公噸，行政院農業委員會期藉由推動大糧倉計畫提高我國糧食自給率，惟在進口雜糧價格較國產低廉下，致107年度國內雜糧種植面積與年產值為近3年度最低，該會允宜加強消費端之推廣與媒合，期以需求帶動供給，降低國人對進口雜糧之依賴，以達大糧倉計畫之政策目標。爰此，建請行政院農業委員會就上述內容研擬相關改善措施並於1週內送交書面報告至立法院經濟委員會。
(七)	巴拉刈為劇毒，109年度2月起將全面禁用巴拉刈，為解決農民除草問題，行政院農業委員會推出替代製劑壬酸，目前推廣階段，透過各鄉鎮市農會發放「壬酸推廣券」，各農會僅補助50人，每人限購10瓶，因發放壬酸給各農會數量有限，造成許多農民拿不到。且壬酸為強酸，農民若使用不當恐造成灼傷，建請行政院農業委員會研議加強推廣促進農民使用，並宣
	(一) 壬酸為長鏈脂肪酸，PH 值大約為 4，屬弱酸性，其雜草防除作用快，適合蔬菜田或翻耕後小株雜草防除，於自然環境中分解快，安全性高，為免登記植物保護資材。108 年度本會各試驗改良場所辦理全國各地區講習會，宣導蔬菜安全除草替代藥劑，提升農民用藥安全意識，共計辦理宣導會及示範觀摩會達 466 場次，參與人數共 31,173 人，其中包括 58 場次壬酸除草劑實際應用於田

# 行政院農業委員會

## 立法院審議中央政府總預算案所提決議、附帶決議及注意辦理事項辦理情形報告表

中華民國 109 年度

決 議 、 附 帶 決 議 及 注 意 事 項	辦 理 情 形
項 次	內 容
	<p>導用藥安全，勿讓政府美意反造成農民困擾。</p>
(八)	<p>稻米為國人主食且為我國重要農作物，政府為掌握糧源、穩定糧價、確保農民收益，自63年起每年編列預算辦理稻穀保價收購制度，收購類型包含計畫收購、輔導收購、餘糧收購及災害稻穀收購等，經收之稻穀供應國內軍糈民食，辦理稻米收購所需經費係編列於農發基金之糧政業務計畫，以近5年度該計畫之預決算數觀之，每年度預算數介於123.2至140.82億元間，決算數則介於140.17至167.28億元間，除105年度外年年超支，近5年度年平均超支金額高逾22億元。依行政院農業委員會所提供104至108年7月底止各類稻穀收購數量與經費及當年度期末庫存之公糧數量觀之，無論係計畫、輔導或餘糧收購，104至107年度實際收購量均高於預計，且總收購量由104年度之36萬5,509公噸逐年增加至107年度之53萬7,026公噸，致收購經費亦隨之增加至107年度之126.08億元，而108年迄7月底止收購量、收購經費已逾全年度預算數，致公糧庫存量已達108萬3,190公噸，約為108年底預計數39萬6,769公噸之2.73倍。爰此，為避免政府耗費鉅資收購之公糧去化不易進而造成資源浪費，建請行政</p>
	<p>間雜草觀摩會，加強農民認識雜草綜合管理應用及壬酸除草劑安全使用方式。</p> <p>(二) 本會自 108 年起推廣壬酸製劑，第 1-3 階段委由財團法人農業科技研究院透過農會辦理，共補助農民 45 萬 5,997 公升壬酸產品；第 4 階段以推廣券方式推行，至 109 年 2 月底，共補助農民使用 34 萬 2,237 公升壬酸產品。第 1-4 階段共計補助 79 萬 8,234 公升壬酸產品，可提供約 7 萬 9 千位農友使用壬酸產品。且方案截止前已有部分農會退回推廣券約 7 萬餘張，可見已滿足該階段農民試用需求。</p> <p>(三) 為滿足 109 年度下半年農民試用壬酸產品需求，本會自 109 年 7 月啟動第 5 階段壬酸製劑推廣，已寄發 35 萬張推廣券至各地區農會，刻正由農會協助登記發送農民。</p>
	<p>本項決議業以 109 年 2 月 15 日農糧字第 1091096584 號函，向立法院提出書面報告在案。</p>

# 行政院農業委員會

## 立法院審議中央政府總預算案所提決議、附帶決議及注意辦理事項辦理情形報告表

中華民國 109 年度

決 議 、 附 帶 決 議 及 注 意 事 項		辦 理 情 形
項 次	內 容	
	院農業委員會研擬改善方針，於2週內送交書面報告至立法院經濟委員會。	
(九)	<p>依107年度之農業統計年報，我國107年度農產品出口值54億6,333萬2千美元，雖較106年度成長9.69%且創近10年來新高紀錄，惟同期間我國農產品進口值亦達157億9,087萬7千美元，同為近10年來新高，致使107年度我國農產品貿易入超高達103億2,754萬5千美元，為近10年來次高，僅低於103年度之103億8,954萬2千美元。此外，依近5年度（103至107年度）我國對主要國家（地區）農產品進出口貿易值之統計資料觀之，仍維持對3大傳統國或地區（中國大陸、日本及美國）之出口值最高，且對該3國農產品之出口值占農業總出口值之比率自103年度之44.29%逐年增加至107年度之50.42%，反觀對其他海外新興市場之占比已低於50%，對出口市場有愈趨集中化現象，允宜強化我國農產品出口市場之多元化。綜上，近年我國農產品出口值雖有擴增，惟入超金額未見縮減，主要係107年度我國畜產品及水產品進口值較106年度增加較多所致；另我國農產品出口至日本、美國及中國大陸等3大傳統出口國（地區）之出口值占比已高逾50%，不利達成促進出口市場多元化、拓展全球商機之政策目標，爰建請行政院農業委員會研擬改善方式並於1週內送交書面報告至立法院經濟委員會。</p>	<p>本項決議業以 109 年 2 月 13 日農際字第 1090062201 號函，向立法院提出書面報告在案。</p>
(十)	<p>為協助農漁民分散經營風險，提高經營保障，穩定收入，行政院農業委員會自104年起推動試辦農作物天然災害保險，並逐步擴大試辦範圍，目前刻正推動完成農業保險法之立法程序，以作為未來全面辦理農業保險之依據。惟依該會所提供之資料，自104年起推動試辦農業保險，近3年度（105至107年度）整體農業保險之覆蓋率（包含農作物、畜產、漁產、林產及農業設施）分別為0.69%、6.01%及6.21%，其中107年度畜產之保險覆蓋率更僅0.7%，相</p>	<p>本項決議業以 109 年 2 月 25 日農金字第 1095084137 號函，向立法院提出檢討報告在案。</p>



# 行政院農業委員會

## 立法院審議中央政府總預算案所提決議、附帶決議及注意辦理事項辦理情形報告表

中華民國 109 年度

決 議 、 附 帶 決 議 及 注 意 事 項	辦 理 情 形
項 次	內 容
	<p>較於當年度畜產災損金額達1億7,958萬2千元，而政府核定現金救助金額3,542萬4千元，僅占災損金額之19.73%而言，亟需積極提升其保險覆蓋率，以保障農民之經營風險。綜上，囿於政府財政資源有限，復以極端氣候造成農業損失之機率趨於頻繁，為分攤農民之經營風險並保障其財產安全，行政院農業委員會自104年起試辦農業保險，刻正推動完成農業保險法之立法程序，以作為未來全面辦理農業保險之依據，惟鑑於農業保險試辦迄今已4年，目前整體農業保險之覆蓋率約僅6.21%。爰此，建請行政院農業委員會深入探究原因俾利提升施政成效，以達協助農、林、漁、牧業者分散農業經營風險，並使政府相關救助支出及農民收益趨於穩定之目標，於1個月內送交檢討報告至立法院經濟委員會。</p>
(十一)	<p>依行政院及所屬各級機關因公派員出國案件編審要點規定，除有臨時參加國際會議或活動、因業務需要赴國外談判或國內外突發重大事件需要緊急派員出國者，國外旅費預算確有不足，得由年度相關經費項下調整支應外，餘如有特殊原因必須變更計畫，或因臨時業務需要派員出國者應在其原列國外旅費項下支應，不得超支。經彙整行政院農業委員會各年度之預、決算書，近年來該會國外旅費預算概呈逐年成長趨勢，由105年度預算之643萬7千元增加至109年度之960萬2千元，成長幅度49.17%，然106及107年度原列國外旅費預算仍不敷支應所需，致分別超支313萬8千元、429萬3千元，雖係應業務之需調整支應，惟仍應加強管控，力求出國人數、天數達精簡之規定。依行政院農業委員會109年度派員出國計畫預算總表及相關類別表所列，扣除會議、談判及研究類之國外旅費後係以農業管理計畫下所編訪問經費417萬8千元最高，包含「推動我國與各國農業高層農業官員互訪及新南向農業合作」預算300萬元、「訪問農產品海外通</p> <p>本項決議業以 109 年 3 月 5 日農際字第 1090062312 號函，向立法院提出書面報告在案。</p>

# 行政院農業委員會

## 立法院審議中央政府總預算案所提決議、附帶決議及注意辦理事項辦理情形報告表

中華民國 109 年度

決 議 、 附 帶 決 議 及 注 意 事 項	辦 理 情 形
項 次	內 容
	<p>路及農產品國外促銷」預算96萬5千元及「參加北美生技展」預算21萬3千元，惟依該會所提供105至109年度預、決算之執行概況，「推動我國與各國農業高層農業官員互訪及新南向農業合作」及「訪問農產品海外通路及農產品國外促銷」106及107年度均有超支情形。爰建請行政院農業委員會衡酌業務實際執行所需審慎、核實編列，避免連年超支，以符行政院所訂之相關規定，於1個月內送交檢討改善書面報告至立法院經濟委員會。</p>
(十二)	<p>鑑於許多新住民來台後，協助家庭從事漁業相關工作，按理應獲得相關勞動保障。然在實務上，尚未取得國（戶）籍之新住民如從事漁業工作，大多無法透過雇主參加勞工保險，唯有透過漁會及職業工會才能協助加保。然而透過漁會投保一途尚需修法，緩不濟急；而職業工會全國也只有8處可供協助，且分布於雲林、嘉義、台南、高雄、屏東，不利其他縣市需求民眾投保。對此，行政院農業委員會陳吉仲主任委員於108年9月25日在立法院經濟委員會備詢時，承諾會儘速增加可投保之職業工會數量，以保障新移民勞動權益。爰此，行政院農業委員會應偕同相關單位，於3個月內具體增加可投保之職業工會數量及研擬後續精進作為，並向立法院經濟委員會提交書面報告，確保從事漁業工作之新移民勞動保障。</p>
(十三)	<p>109年度行政院農業委員會預算第4目「農業發展」補助農業特別收入基金中補助農業天然災害救助基金18億0,451萬6千元，辦理現金救助、補助及低利貸款。惟屢屢發生勘查爭議或未獲救助爭議，對政府美意與需要救助之民眾陷入雙輸局面。為避免災害勘查人員對於受損程度認知不一造成爭議，建請行政院農業委員會依地方政府實際需求，加強辦理查報救助宣導教育講習會，提升勘查人員農業災害專業災損鑑定知識，減少救助勘查爭議。</p>
	<p>本項決議業以 109 年 2 月 27 日農漁字第 1091346400 號函，向立法院提出書面報告在案。</p> <p>(一) 本會業以 109 年 2 月 11 日農輔字第 1090022247 號函，請農、林、漁、畜產業單位輔導地方主管機關辦理查報救助宣導教育講習會時，進行訓練成效滿意度及訓練成果之調查，並滾動式檢討實務執行之教育訓練需求項目，作為精進教育訓練辦理之參考。</p> <p>(二) 本會補助各縣(市)政府辦理災害查報救助宣導教育講習會，提升勘查人員農業災害專業災損鑑定知識。截至 109 年 6 月 30 日止，於臺北、桃園、新竹、臺中、彰化、雲林、嘉義、臺南、高雄、宜蘭、花蓮及臺東等地區共辦理 15 場次教</p>

# 行政院農業委員會

## 立法院審議中央政府總預算案所提決議、附帶決議及注意辦理事項辦理情形報告表

中華民國 109 年度

決 議 、 附 帶 決 議 及 注 意 事 項	辦 理 情 形
項 次	內 容
	育訓練，協助提升第一線勘查人員之技能及時效，以減少救助勘查爭議。另上半年度為因應「嚴重特殊傳染性肺炎」疫情，避免直轄市、縣（市）政府及公所人員群聚影響防疫，部分講習會由實體授課形式，改由網路提供簡報、講義等相關資料予基層公所人員下載研習；或將相關訓練課程安排於下半年度辦理。
(十四)	國內生鮮蔬果易受颱風、暴雨、寒害等天候異常影響，加以具有易腐性及生產季節性，常造成產量及價格波動，109年度行政院農業委員會預算「農業發展」編列4 億2,600萬元，規劃於農科園區興建國際保鮮物流中心，提供保鮮處理服務以穩定蔬果供應及提升外銷品質，惟該物流中心迄今尚未與有意願租賃之客製化廠商簽訂契約，行政院農業委員會應控管執行進度，並衡酌近年我國農產品出口品項及出口量審慎規劃物流中心建置量體，以避免發生閒置並達原訂109年試營運之目標。
(十五)	109年度行政院農業委員會預算案「農業管理—農業統計調查」編列2,657萬6千元。經查，行政院農業委員會發包1,008萬元標案外包廠商幫忙回應輿情，然而深入檢視該標案實踐情況，發現該會在各大平台上都未能做到即時回應民眾訊息，「加強農業訊息因應小組」淪為廣告貼文小組。爰請行政院農業委員會於1個月內提出相關檢討報告。
(十六)	109 年度行政院農業委員會預算案「農業管理—企劃管理」編列1 億1,440萬3千元，其中包含辦理促進農地資源合理應用、強化農地利用管理等。經查，我國目前可供糧食生產農地僅69.22萬公頃，已不敷維持安全存糧所需，而法定農業用地範圍內工廠林立，不僅占用可供糧食生產之農地資源，亦恐將污染優良農地，尤以農田水利會灌區內土地為甚，允宜列為首要解決問題，以維我國農地之質與量。此外，行政院農業委員會2017年底就宣稱要公布農地工廠第二波拆除名單，至今都尚未公布，近日
	本項決議業以 108 年 11 月 12 日農秘字第 1080104786 號函，向立法院提出檢討報告在案。
	本項決議業以 109 年 7 月 29 日農企字第 1090012915 號函，向立法院提出檢討報告在案。

# 行政院農業委員會

## 立法院審議中央政府總預算案所提決議、附帶決議及注意辦理事項辦理情形報告表

中華民國 109 年度

決 議 、 附 帶 決 議 及 注 意 事 項		辦 理 情 形
項 次	內 容	
	台中大雅農地工廠大火，更造成2名消防隊員不幸喪命，爰請行政院農業委員會於1個月內針對我國安全存糧議題及違章農地工廠拆除問題提出相關檢討報告。	
(十七)	109年度行政院農業委員會預算案「農業發展—改善政府動物管制收容設施計畫」編列2億9,280 萬元，較108年度預算2億8,130 萬元增列1,150萬元。經查，近來發生多起危險性犬隻攻擊事件，甚至有歹徒以比特犬阻撓警察攻堅行動，危險性犬隻不僅造成一般民眾安全威脅，更成為歹徒犯案工具，但行政院農業委員會卻仍消極以對。爰請行政院農業委員會於1個月內，針對禁止輸入並將現有危險性犬隻絕育、落實寵物登記制度及研議危險性犬隻飼主考照及繳交飼養保證金規定，進行檢討並提交相關檢討報告。	本項決議業以 109 年 3 月 5 日農牧字第 1090042324 號函，向立法院提出檢討報告在案。
(十八)	109年度行政院農業委員會預算案「農業管理—國際農業諮商與合作」編列4億6,337萬元，用於強化農產品進出口貿易管理及拓展農產品外銷通路等計畫。經查，台農發股份有限公司當初設立目的為協助臺灣農業重新調整產銷供應鏈，改善供貨體系，建立完整的國內外銷售管道，並重整農產品進出口常軌運作機制。近幾年運作下來，不只未能有效建立國內外銷售管道，經營管理上更是虧損連連。根據立法院預算中心109年度行政院農業委員會單位預算評估報告指出，台農發股份有限公司累積虧損8,000 萬元，已逾設立資本額三分之一。爰請行政院農業委員會於1個月內，針對台農發股份有限公司管理及營運等問題提出相關檢討報告。	本項決議業以 109 年 3 月 27 日農際字第 1090062287 號函，向立法院提出書面報告在案。
(十九)	109年度行政院農業委員會預算案「農業科技研究發展—畜牧業科技研發」編列1億3,059萬6千元，其中包含防檢疫策略研究與防治技術經費等。經查，近來非洲豬瘟疫情嚴峻，惟多次爆出查緝缺失，不僅有中國網友在微博上炫耀攜帶豬肉製品來台闖關成功，更有民眾發現知	本項決議業以 109 年 2 月 24 日農授防字第 1091499111 號函，向立法院提出檢討報告在案。

# 行政院農業委員會

## 立法院審議中央政府總預算案所提決議、附帶決議及注意辦理事項辦理情形報告表

中華民國 109 年度

決 議 、 附 帶 決 議 及 注 意 事 項		辦 理 情 形
項 次	內 容	
	名網購平台上有賣家「現貨供應」中國豬肉製品，甚至在韓國淪陷成為疫區後民眾仍可在網路上選購含韓國豬肉的食品，再再顯示行政院農業委員會在防疫上的疏漏。爰請行政院農業委員會於2個月內提交非洲豬瘟防疫作業通盤檢討報告。	
(二十)	109 年度行政院農業委員會預算於使用規費收入下編列場地設施使用費180萬元，係屏東農業生物技術園區亞太水族中心展示廳之門票收入，經查：亞太水族中心展示廳參觀人次及門票收入呈逐年遞減趨勢，恐不利發揮原訂功能，惟該規費收入因參觀人次減少而逐年遞減，允宜研謀改善。請行政院農業委員會針對如何提升參觀人次與收入向立法院經濟委員會提出書面報告，以改善目前窘況。	本項決議業以 109 年 2 月 27 日農生園籌字第 1094016973 號函，向立法院提出書面報告在案。
(二十一)	台農發股份有限公司係105年由台肥公司之子公司—台肥生技股份有限公司重組清算，輔導成立具行銷能力之大型農企業，其目的係以協助政府重整國內農業外銷供應鏈、擴大外銷國家及通路、強化臺灣農產品國際行銷。官方資料顯示台農發公司資本額10億元、董事會席次為董事7人及監察人2人，106年7月28日已募集第1 階段資金2.4億元，台肥公司及農業金庫公司均為其原始股東，雖行政院農業委員會以該公司財務虧損情形涉私人公司內部運作及財務規劃為由未能提供相關資訊，顯有規避監督之嫌。惟依媒體揭露及審計部107年度財務收支及決算審核通知所載，台農發公司105至107年度累計虧損逾8,000萬元(已達實收資本額之三成)，且其效益並未預期，行政院農業委員會允宜透過派任至台肥公司及農業金庫公司之董事加強對其再轉投資事業營運績效之督導，故請行政院農業委員會針對如何提升台農發公司投資效益與監督向立法院經濟委員會提出專案報告，以維廣大納稅人權益與公股之尊嚴。	本項決議業以 109 年 3 月 27 日農際字第 1090062426 號函，向立法院提出專案報告在案。
(二十二)	鑑於近年來時有傳出農作產品產銷失衡、價格	本項決議業以 109 年 4 月 23 日農糧字第 1091064737

# 行政院農業委員會

## 立法院審議中央政府總預算案所提決議、附帶決議及注意辦理事項辦理情形報告表

中華民國 109 年度

決 議 、 附 帶 決 議 及 注 意 事 項		辦 理 情 形
項 次	內 容	
	波動幅度大、影響農民收益之情事，行政院農業委員會於108年首次將我國蔬菜價格重要指標作物—甘藍（高麗菜）採行種植登記制度，108年自8月開始受理甘藍登記以來，每旬出苗量均高於近5年同期平均值，行政院農業委員會業於108年9月初發出紫色警示，顯示該政策對問題解決之可行性尚待驗證其可行性，為避免重蹈107年底甘藍產銷失衡、價格崩跌之覆轍，行政院農業委員會允宜檢討精進現行登記制度，並於3個月內向立法院經濟委員會提出專案改善報告，期能兼顧保障農民收益及降低政府收購之財政負擔。	號函，向立法院提出專案報告在案。
(二十三)	受極端氣候之影響，我國每年農業因遭受天然災害致損之金額動輒數十億元甚至數百億元，而政府現金救助金額占災損之比率未及三成，囿於國家財政資源有限，亟需擴增農業保險之涵蓋範圍與覆蓋率以分攤農民風險，經查：近5年度我國農業遭受天然災害致損金額，年平均約134.63億元，而行政院農業委員會核定現金救助金額約僅占農損金額之27%；迄107年度我國整體農業保險之覆蓋率僅6.21%，畜產業更僅有0.7%，亟待提升。允宜深入探究原因並研謀提升，對此顯示仍有極大改善精進空間，請行政院農業委員會於3個月內針對上情向立法院經濟委員會提出改善專案報告，以提升農業保險覆蓋率減少公帑支出，降低農民損失。	本項決議業以 109 年 2 月 25 日農金字第 1095084136 號函，向立法院提出專案報告在案。
(二十四)	106 年度我國以熱量計算之糧食自給率僅 32.3%，由於穀物為主要熱量來源之一，而我國雜糧年生產量約僅49萬公噸，約占年進口量 800萬公噸之6%，為調整我國稻米產業結構與活化休耕地，行政院農業委員會推動大糧倉計畫，期藉以增加我國雜糧之產量，提升糧食自給率，經查：107年度國內雜糧種植面積與年產值為近3年度最低，且進口量與值均高於105年度，顯示我國雜糧對進口之依賴度仍高，行政院農業委員會推動大糧倉計畫顯有改善空	本項決議業以 109 年 4 月 27 日農糧字第 1091064812 號函，向立法院提出專案報告在案。

# 行政院農業委員會

## 立法院審議中央政府總預算案所提決議、附帶決議及注意辦理事項辦理情形報告表

中華民國 109 年度

決 議 、 附 帶 決 議 及 注 意 事 項		辦 理 情 形
項 次	內 容	
	間，請行政院農業委員會於3個月內針對上情向立法院經濟委員會提出改善專案報告。	
(二十五)	爭取加入CPTPP為行政院109年度施政方針之一，然國產白米近3年度年平均躉售市價均較自CPTPP國家進口高（日本除外），目前我國對食米係實施關稅配額予以保護，為因應我國加入CPTPP後對稻米產業之衝擊，行政院農業委員會推動稻作直接給付以鼓勵農民種植高品質稻米，然近3年度政府稻穀保價收購量不減反增，請於3個月內針對上情向立法院經濟委員會提出改善專案報告，期以降低市場開放後之衝擊。	本項決議業以 109 年 3 月 12 日農糧字第 1091096649 號函，向立法院提出專案報告在案。
(二十六)	審計部運用大數據圖像化技術及GIS分析結果，102至106年度現金救助金額以水稻最高；獲救助對象又以位於易淹水潛勢區居多，近年我國稻米產量增加，且「米」糧食自給率已逾100%，為能節省公帑，均衡資源分配，避免生產浪費，請行政院農業委員會於3個月內針對上情提出改善方案，並向立法院經濟委員會提出專案報告，以達水稻合理耕作面積、適栽地區、年生產及需求量、糧食安全等目標。	本項決議業以 109 年 3 月 31 日農糧字第 1091092202 號函，向立法院提出專案報告在案。
(二十七)	109 年度行政院農業委員會「農業發展」預算為326億1,059萬元，獎補助費預算為320億1,642 萬1千元，占全目98.17%，近乎超過九成八業務皆在從事獎補助業務。其中，分支計畫「07補助農業特別收入基金」為271億6,697萬元，農業特別收入基金下設農業發展基金、林務發展及造林基金、農業天然災害救助基金、漁業發展基金、農產品受進口損害救助基金及農村再生基金等6個分基金，而林務發展及造林基金和漁業發展基金自105至109年度國庫撥充數皆為零，嚴重影響該分基金之運作，故爰要求行政院農業委員會於2個月提出書面檢討報告，爭取於嗣後年度編列撥充基金預算。	本項決議業以 109 年 3 月 27 日農林務字第 1091770128 號函，向立法院提出書面報告在案。
(二十八)	鑑於優良農地資源是維護國家糧食安全以及農村發展的重要基礎，依據行政院農業委員會	(一) 為維護整體農業生產環境，建構糧食安全體系發展之需求，本會透過農地資源盤查掌握農地利用

# 行政院農業委員會

## 立法院審議中央政府總預算案所提決議、附帶決議及注意辦理事項辦理情形報告表

中華民國 109 年度

決 議 、 附 帶 決 議 及 注 意 事 項	辦 理 情 形
項 次	內 容
	<p>107年度全臺農業及農地資源盤查結果，目前全臺法定農業用地面積雖有279萬400公頃，然而全臺可供糧食生產之土地面積僅約69.22萬公頃，仍低於維持安全存糧所需面積之74至81萬公頃，且法定農業用地內尚有違章工廠林立，恐導致農地污染問題，爰請行政院農業委員會於工廠管理輔導法修正通過後積極配合經濟部進行跨部會檢討，視法定農業用地使用現況與污染排除需求，於1年內盤查檢討各農地區劃調整與灌排分離配套措施，以有效保存優良農地資源，防杜農業用地污染情形，確實提升法定農業用地土地資源效益。</p>
(二十九)	<p>鑑於國人消費習慣改變，然而近年來我國稻米總產量仍係逐年增加，據查我國稻米收穫面積已逾27萬公頃（1、2期稻作合計），而106年度「米」糧食自給率達107.9%，顯示國內稻米已呈現供過於求傾向，反觀小麥、玉米、高粱等穀類之糧食自給率均低於3%，顯有修正調整我國糧食政策之必要，爰請行政院農業委員會應全面檢視水稻合理耕作面積與適栽地區，儘速規劃國內優良品質稻米適栽地區、鼓勵輔導農民轉作適地栽種作物，並加強輔導農民產</p>
	<p>現況，以作為優質營農區域之施政資源投入及促進利用，並銜接國土計畫法落實功能分區管制，以確保農地資源完整與安全。</p>
	<p>(二) 工廠管理輔導法(簡稱工輔法)已於108年7月24日修正公布，相關子法規亦於本(109)年3月20日陸續發布施行，包括105年5月20日以後新增之未登記工廠，已於該法明定應予拆除，且對於相關執行措施，亦由過去採「得」作為修正為「應」作為，如停止供水供電等手段，並對於地方政府不作為，中央主管機關得代行之規定，避免農地持續流失。</p>
	<p>(三) 本會持續將農地盤查結果屬疑似工廠之新增資料，提供經濟部併同內政部之國土測繪變異點資料，督導地方政府依法執行，並就民眾或環保團體檢舉之案件，彙整屬疑似工廠性質者，定期提供經濟部查核，以落實執行農地上不得再有新增違規工廠之目的。</p>
	<p>(四) 依「土壤及地下水污染整治法」第4條及第5條規定，農地土壤污染之預防、監測及整治工作係屬各級環保機關主管事項及權責；至於高污染潛勢農地上農作物之污染監測則由農政機關辦理，雙方已建立不合格案件互相通報機制。為強化農田土壤污染檢測及灌溉水質監測改善作業，維護農地品質，本會持續推動農地污染事件之農作物安全應變機制、防止受重金屬污染農產品流入市面，以及落實灌排分離政策，確保灌溉用水品質等具體措施。</p>
	<p>(一) 為調整國內稻作供過於求之產業結構問題及提高國產雜糧供應，本會農糧署自107年起推動「對地綠色環境給付計畫」，透過獎勵稻田轉作種植具進口替代、外銷潛力或地方特色等性質之轉(契)作作物、實施「稻作直接給付與公糧保價收購」雙軌並行制，及維持同一田區每年僅得辦理一次生產環境維護等措施，期輔導農友適地適種，促進農業永續發展。</p>
	<p>(二) 108年計畫推行成果：</p>
	<p>1. 108年水稻初估種植面積計270,041公頃，較</p>



# 行政院農業委員會

## 立法院審議中央政府總預算案所提決議、附帶決議及注意辦理事項辦理情形報告表

中華民國 109 年度

決 議 、 附 帶 決 議 及 注 意 事 項	辦 理 情 形
項 次	內 容
	<p>銷，俾利有效運用國內有限之農地資源，提升國產糧食競爭力並增進農民收益。</p> <p>計畫推行前(106年)減少 4,664 公頃，減幅 1.7%。另透過額外給予農民契作獎勵金方式，引導農民與稻米產銷集團產區營運主體契作生產符合市場需求之高品質稻米，以 108 年為例，實際契作面積 26,500 公頃，較 105 年（稻作直接給付試辦實施前）19,467 公頃，增加 36.1%、稻米類產銷履歷面積計驗證通過 8,312 公頃，較 105 年 3,360 公頃，增加 147%，顯示本措施具引導稻農生產符合市場需求稻米之效益。</p> <p>2. 108 年全年二個期作申報轉（契）作面積計 134,374 公頃，較計畫推行前(106年)增加 4,118 公頃，增幅 3.2%；申報生產環境維護面積計 76,864 公頃，與計畫推行前(106年)相當，穩定輔導農友持續採行一個期作種植，另一個期作辦理生產環境維護之合理耕作模式。</p> <p>(三) 「對地綠色環境給付計畫」透過公糧稻穀保價收購制度與稻作直接給付併行、依作物種類核予不同額度獎勵，並結合本會農糧署推動之建置農地集團栽培經營管理中心及大糧倉計畫等政策，穩健推動稻作產業結構調整。依該計畫 108 年執行情形，已初步具引導稻作農友轉作獎勵作物及提升稻米品質效益，未來仍將綜合考量維持糧食安全、糧價穩定、農民收益與精進計畫執行成效等面向，持續滾動檢討調整。</p>
(三十)	<p>鑑於近年我國雜糧年進口量高達800萬公噸，行政院農業委員會推動「大糧倉計畫—推動國產雜糧產業發展方案」，以期增加我國進口替代雜糧產量，進而提升我國糧食自給率；惟查 107年度我國雜糧種植面積7萬7,466公頃、年產值107.6億元，分別較105年度之7萬9,202公頃、133.4億元減少2.19%及19.34%，更為近3年度最低，顯見該項政策推動成效不彰，爰請行政院農業委員會加強檢討目前國內雜糧生產、儲運與加工體系建構情形，並就如何推動契作契銷合作經營、發展多元加工及行銷，以及如何強化國產與進口品區隔以輔導提昇國</p> <p>本項決議業以 109 年 4 月 1 日農糧字第 1091064652 號函，向立法院提出專案報告在案。</p>

# 行政院農業委員會

## 立法院審議中央政府總預算案所提決議、附帶決議及注意辦理事項辦理情形報告表

中華民國 109 年度

決 議 、 附 帶 決 議 及 注 意 事 項		辦 理 情 形
項 次	內 容	
	產雜糧市場競爭力，於2個月內向立法院經濟委員會提出專案報告。	
(三十一)	為協助農漁民分散經營風險、提高經營保障，行政院農業委員會自104年起推動試辦農作物天然災害保險，並逐步擴大試辦範圍，惟查推動試辦農業保險迄107年度，我國整體農業保險之覆蓋率（包含農作物、畜產、漁產、林產及農業設施）仍僅6.21%，其中畜產業更僅有0.7%，相較於107年度畜產災損金額達1億7,958萬2千元，而政府核定現金救助金額3,542萬4千元，僅占災損金額之19.73%，顯見仍有大幅改善空間，且鑑於近年來極端氣候與疫病感染往往造成畜禽產業重大損失，爰請行政院農業委員會應積極研議推動辦理畜產農業保險，並具體擬定年度推廣目標，於2個月內向立法院經濟委員會提出專案報告。	本項決議業以 109 年 6 月 17 日農牧字第 1090042889 號函，向立法院提出專案報告在案。
(三十二)	109年度行政院農業委員會預算歲入編列投資收益5億8,858萬4千元，係收取所投資公司之現金股利，包含台肥公司4億9,536萬1千元、臺北農產公司648萬元及農業金庫公司8,674萬3千元，分別較108年度預算、107年度決算減少2,400萬2千元及1,280萬8千元，為近3年度最低；惟查行政院農業委員會持有上開公司股權均逾20%以上，對公司經營應具有實質控制權，應透過派任代表妥適監督該等公司之營運績效及再轉投資效益，以維公股權益。	<p>(一) 臺北農產運銷公司 108 年度營業收入約 23.8 億元，較上年度 21.4 億元增加 2.4 億元，稅後淨利 3,167 萬元較上年度減少 2,310 萬元，係因勞動基準法規定補提 4,200 萬元舊制員工退休金，惟經股東常會通過動支未分配盈餘加發 4% 股息，爰本會 109 年度編列收取該公司之現金股利預算數較 108 年度決算數增加 172 萬元、較 107 年度決算數略減 43 萬元，該公司 108 年整體營運績效仍較上年度成長。</p> <p>(二) 全國農業金庫 108 年度稅前盈餘(會計師簽證數)13.56 億元(於 109 年度分配)，較 107 年度 12.14 億元增加，預估本會 109 年度可獲配現金股利 1.11 億元，較 108 年度獲配現金股利 1.08 億元增加 0.03 億元。</p> <p>(三) 台肥公司 108 年營業收入約 128.9 億元，稅後淨利 20.63 億元，該公司近年整體營運績效維持平穩。本會持股占 24.07%，台肥公司 107、108 年發放現金股利 2.2 元，各獲配現金股利 5.19 億元，預估 109 年仍可維持穩定獲利。</p> <p>(四) 本會為維護公股股權權益，督導公股代表依法執行職務，善盡職責，訂有「行政院農業委員會主</p>

# 行政院農業委員會

## 立法院審議中央政府總預算案所提決議、附帶決議及注意辦理事項辦理情形報告表

中華民國 109 年度

決 議 、 附 帶 決 議 及 注 意 事 項	辦 理 情 形
項 次	內 容
	管民營事業公股股權管理要點」。為強化公股股權管理，本會將賡續督導公股代表對各事業及其轉投資事業克盡善良管理人之責。
(三十三)	為辦理氣候變遷下大規模崩塌防減災計畫（第1期），109年度行政院農業委員會所屬林務局及水土保持局分別編列預算1億元（林業發展—國有林大規模崩塌防減災治理）及7億5,500萬元（水土保持發展—氣候變遷下大規模崩塌防減災計畫），共8億5,500萬元；惟查該計畫執行期間為106至109年度，然106及107年度評核結果均為乙，且鑑於河川全流域大規模治理分別事涉經濟部水利署、行政院農業委員會林務局及水土保持局等不同主管機關，行政院農業委員會應加強跨部會協調合作，整合各機關資源整體規劃，俾利提出完整之保育治理策略，按急迫性、重要性及實際執行情形，每年滾動式檢討調整治理規劃與後續治理策略，以有效防災、減災，讓政府防災預算發揮最大效益。
(三十四)	109年度行政院農業委員會預算於使用規費收入下編列場地設施使用費180萬元，係屏東農業生物技術園區亞太水族中心展示廳之門票收入，惟該規費收入因參觀人次減少而逐年遞減。亞太水族中心坐落於屏東農業生物科技園區內，面積5.5公頃包含研發物流區1.8公頃及產銷營運區3.7公頃，係行政院農業委員會為落實「建設臺灣成為亞太種苗中心、發展觀賞魚類成為新興外銷主力產業」政策而規劃建置，於100年1月動工、102年3月完工啟用，總建置經費11億9,000萬元，園區內興建18間水族專業廠房以因應企業進駐營運需求，期創造每年20億元之外銷出口值，打造臺灣成為全球精緻水產養殖產業核心重鎮。亞太水族中心展示廳參觀人次及門票收入呈逐年遞減趨勢，恐不利發揮原訂功能：亞太水族中心展示廳於103年11月起對外開放，自106年1月1日起收取門票，
	(一) 為協助推動氣候變遷下大規模崩塌防減災計畫之各項防減災工作，本會水土保持局成立工作小組及專家諮詢會議，除每年不定期召開會議督導相關工作外，並持續滾動調整計畫執行範圍。另為加強流域土砂防治相關業務及堰塞湖防治等事件之聯繫協調，共同研商可行對策，促成機關間互相配合，以共同維護水、土、林安全，落實治山防洪，本會水土保持局、林務局及經濟部水利署亦定期、不定期召開「水、土、林流域土砂經理聯繫會報」，做為流域土砂運移及管理運用機制之協商平臺，讓待協調事項獲得即時處理。仍將持續利用以上兩協調機制，強化聯繫平臺跨域合作功能，必要時將提升層級，提高執行效能。 (二) 氣候變遷下大規模崩塌防減災計畫自 106 年執行迄今，已針對 229 處潛勢區完成風險分級及影響型態區分等分析，後續將根據調查與監測資料更新，滾動式檢討調整治理規劃與後續治理策略，以有效防災、減災，以發揮計畫最大效益。
	本項決議業以 109 年 2 月 27 日農生園籌字第 1094016973A 號函，向立法院提出書面報告在案。

# 行政院農業委員會

## 立法院審議中央政府總預算案所提決議、附帶決議及注意辦理事項辦理情形報告表

中華民國 109 年度

決 議 、 附 帶 決 議 及 注 意 事 項	辦 理 情 形
項 次	內 容
	<p>依「行政院農業委員會屏東農業生物技術園區籌備處亞太水族中心觀賞水族動物展示廳門票收費標準」所訂，以全票50元、團體票40元及優待票25元計收門票，當年度收入列入場地設施使用費，然觀其開放參觀後之參觀人次及門票收入均呈逐年遞減趨勢，預估109年度參觀人次及門票收入將分別由106年度之17萬592人次、491萬6千元，降至6至7萬人次及180萬元，且108年度迄7月底實際參觀人次與門票收入已較107年度同期減少1萬9,762人次(減幅34.29%)、53萬4千元(減幅31.80%)，恐不利達成解說教育及商業交易之預期功能，行政院農業委員會允宜研謀改善，並應於1個月內提出說明書面報告。</p>
(三十五)	<p>109年度行政院農業委員會預算歲入編列投資收益5億8,858萬4千元，係收取所投資公司之現金股利，包含台灣肥料股份有限公司4億9,536萬1千元、臺北農產運銷股份有限公司648萬元及全國農業金庫股份有限公司8,674萬3千元，分別較108年度預算(6億1,258萬6千元)、107年度決算(6億0,139萬2千元)減少2,400萬2千元及1,280萬8千元，為近3年度最低者，行政院農業委員會允宜本於大股東身分妥適監督該等公司之營運績效及再轉投資效益。台農發股份有限公司係105年由台肥公司之子公司—台肥生技股份有限公司重組清算，輔導成立具行銷能力之大型農企業，以協助政府重整國內農業外銷供應鏈、擴大外銷國家及通路、強化臺灣農產品國際行銷。依行政院農業委員會所提供資料，台農發公司額定資本額10億元、董事會席次為董事7人及監察人2人，106年7月28日已募集第1階段資金2.4億元，台肥公司及農業金庫公司均為其原始股東，雖行政院農業委員會以該公司財務虧損情形涉私人公司內部運作及財務規劃為由未能提供相關資訊，惟依媒體揭露及審計部107年度財務收支及決算審核通知所載，台農發公司105至107年度累計虧損</p>
<p>本項決議業以 109 年 3 月 9 日農糧字第 1091068361 號函，向立法院提出書面報告在案。</p>	

# 行政院農業委員會

## 立法院審議中央政府總預算案所提決議、附帶決議及注意辦理事項辦理情形報告表

中華民國 109 年度

決 議 、 附 帶 決 議 及 注 意 事 項	辦 理 情 形
項 次	內 容
	<p>逾8,000萬元（已達實收資本額之三成），行政院農業委員會允宜透過派任至台肥公司及農業金庫公司之董事加強對其再轉投資事業營運績效之督導。行政院農業委員會107年度投資收益之決算數未達預期，主要係所投資公司之盈餘較預計少所致，該會除宜本於大股東身分妥適監督該等公司之營運績效外，對台肥公司及農業金庫公司再轉投資之台農發公司迄107年底累計虧損已逾實收資本額三成之事，行政院農業委員會允宜透過派任至所投資公司之董事加強對其再轉投資事業營運績效之督導，並應於1個月內提出說明書面報告，以提升營運效能並維公股權益。</p>
(三十六)	<p>受極端氣候之影響，我國每年農業因遭受天然災害致損之金額動輒數十億元甚至數百億元，而政府現金救助金額占災損之比率未及三成，囿於國家財政資源有限，亟需擴增農業保險之涵蓋範圍與覆蓋率以分攤農民風險，惟迄107年度整體農業保險覆蓋率僅6.21%，行政院農業委員會允宜研謀提升。依107年度農業統計年報所示，近5年度農業遭受天然災害致損金額介於32至383億餘元間，年平均達134.63億元，其中以農作物受損金額最高，其次為漁產及民間設施。為使農民迅速恢復生產，行政院農業委員會依農業發展條例第60條規定置有農業天然災害救助基金辦理現金救助、補助或低利貸款，近5年度核定現金救助金額介於6.73至98.67億元間，年平均約36.34億元，約占農損金額之27%，意即農民需自行負擔七成以上之損失，囿於政府財政資源有限，為避免相關救助經費排擠其他施政所需，行政院農業委員會亟需建構完善之農業保險機制，並應於1個月內提出說明書面報告，以保障農民之財產安全。</p>
(三十七)	<p>109年度行政院農業委員會續將「提升農業行銷能力—強化產業優勢，布局全球市場」列為施政目標，期透過建構農產品外銷平臺提供完</p>
	<p>本項決議業以 109 年 2 月 19 日農金字第 1095084093 號函，向立法院提出書面報告在案。</p>
	<p>本項決議業以 109 年 2 月 26 日農際字第 1090062251 號函，向立法院提出書面報告在案。</p>

# 行政院農業委員會

## 立法院審議中央政府總預算案所提決議、附帶決議及注意辦理事項辦理情形報告表

中華民國 109 年度

決 議 、 附 帶 決 議 及 注 意 事 項	辦 理 情 形
項 次	內 容
	<p>整資訊、外銷輔導、獎勵及媒合措施，提升我國農產品出口量能並加強農產品南向新興市場，促進出口市場多元化，拓展全球商機。惟就107年度我國農產品貿易情形觀之，雖出口值創近10年新高，進口值亦同步增加，致107年度農產品貿易入超金額為近10年來次高，對前3大傳統出口國之出口值占比已高逾50%。近年我國農產品出口值雖有擴增，惟入超金額未見縮減，主要係107年度我國畜產品及水產品進口值較106年度增加較多所致；另我國農產品出口至日本、美國及中國等3大傳統出口國之出口值占比已高逾50%，不利達成促進出口市場多元化、拓展全球商機之政策目標，允宜研謀改善，並應於1個月內提出說明書面報告，以強化我國農產品出口市場之多元化。</p>
(三十八)	<p>為提升我國糧食自給率，行政院農業委員會推動大糧倉計畫，期以增加我國雜糧產量、降低進口依賴，惟107年度我國雜糧種植面積及年產值均呈下降，而雜糧年進口量及進口值均較105年度增加，允宜研謀提升，以達大糧倉計畫之政策目標。106年度我國以熱量計算之糧食自給率僅32.3%，由於穀物為主要熱量來源之一，而我國雜糧年生產量約僅49萬公噸，約占年進口量800 萬公噸之6%，復以長期以來稻穀保價收購制度致使國內稻米產量過剩並造成政府財政負擔，爰行政院農業委員會推動「大糧倉計畫—推動國產雜糧產業發展方案」，期藉由調整我國稻米產業結構與活化休耕地，並透過對地綠色補貼及集團產區之輔導，增加農民轉作意願，增加我國進口替代雜糧產量，進而提升我國糧食自給率。綜上，在進口雜糧價格較國產低廉下，致107年度國內雜糧種植面積與年產值為近3年度最低，行政院農業委員會允宜加強消費端之推廣與媒合，期以需求帶動供給，降低國人對進口雜糧之依賴，並應於1個月內提出說明書面報告，以達大糧倉計畫之政策目標。</p>
	<p>本項決議業以 109 年 3 月 3 日農糧字第 1091064370 號函，向立法院提出書面報告在案。</p>

# 行政院農業委員會

## 立法院審議中央政府總預算案所提決議、附帶決議及注意辦理事項辦理情形報告表

中華民國 109 年度

決 議 、 附 帶 決 議 及 注 意 事 項		辦 理 情 形
項 次	內 容	
(三十九)	<p>行政院109年度施政方針中列有爭取加入「跨太平洋夥伴全面進步協定」(CPTPP)等區域經貿整合機制，洽簽雙邊投資及經濟合作協定，全方位拓展貿易。鑑於臺灣之農業型態以小農為主，為防止大量或低價之國外農產品進口而衝擊國內農業，目前我國針對具敏感性農產品實施關稅配額或特別防衛措施加以保護，面對將來爭取加入CPTPP，行政院農業委員會雖持續編列「農產品受進口損害救助基金」以改善我國農業產業體質並提升競爭力，然稻米因屬我國重要農作物且為國人主食，為降低衝擊，行政院農業委員會允宜加強國內稻米產業結構之調整升級，並應於1個月內提出說明書面報告，俾利降低貿易自由化對農業之影響。</p>	<p>本項決議業以 109 年 3 月 10 日農糧字第 1091092161 號函，向立法院提出書面報告在案。</p>
(四十)	<p>農為國本，致力發揮農業於確保糧食安全、維護生態環境、支持農村發展及增進國人健康之農業多元價值為行政院農業委員會所訂之施政目標與重點，惟依該會完成之107年度全臺農業及農地資源盤查結果，目前可供糧食生產土地面積約69.22萬公頃，已低於維持安全存糧所需面積（74至81萬公頃）。依行政院農業委員會「農業及農地資源盤查結果查詢圖台」所公布之盤查結果，107年度全臺法定農業用地面積279萬400公頃，其中可供糧食生產土地面積（其使用類型包含供農糧作物、養殖魚塢、畜牧使用及潛在可供農業使用之露天生產、生產型設施、管理型設施、宜農牧地）僅65萬6,517公頃，再加計非法定農業用地但可供生產之面積3萬5,758公頃，則全台可供糧食生產之土地面積計69萬2,275公頃，低於我國維持安全存糧所需之農地面積（74至81萬公頃）約5至12萬公頃。是以，行政院農業委員會允宜列為首要解決問題，並應於1個月內提出書面報告，俾利維持我國農地之質與量。</p>	<p>本項決議業以 109 年 7 月 31 日農企字第 1090012919 號函，向立法院提出書面報告在案。</p>
(四十一)	<p>109年度行政院農業委員會預算於「老年農民福利津貼」計畫下編列475億6,569萬7千元，係</p>	<p>本項決議業以 109 年 3 月 2 日農輔字第 1090022314 號函，向立法院提出書面報告在案。</p>

# 行政院農業委員會

## 立法院審議中央政府總預算案所提決議、附帶決議及注意辦理事項辦理情形報告表

中華民國 109 年度

決 議 、 附 帶 決 議 及 注 意 事 項		辦 理 情 形
項 次	內 容	
	行政院農業委員會依據老年農民福利津貼暫行條例規定，編列支付年滿65歲且參加農保或漁會甲類會員年資滿15年以上之老年農民福利津貼，其中屬中央政府依法應負擔之獎補助經費475億4,090萬1千元，較108年度法定預算465億9,427萬4千元增加9億4,662萬7千元（增幅2.03%），主要係依法每4年按消費者物價指數成長率調整津貼給付所致，行政院農業委員會允宜儘早規劃完成，並應於1個月內提出書面報告，俾利顧及農民權益。	
(四十二)	109年度行政院農業委員會預算於「農業發展計畫下編列辦理「大型（外銷）農產品物流中心計畫」最後1年所需經費4億2,910萬元，係為提升農產品國際競爭力於農科園區建置大型農產品物流客製化廠房（國際保鮮物流中心）、輔導地方政府及農民團體於產地建置相關物流冷鏈系統、輔導臺南市政府辦理新化果菜市場遷擴建並導入電子拍賣交易，提升交易效率等所需經費。國內生鮮蔬果易受颱風、暴雨、寒害等天候異常影響，加以其具有易腐性及生產季節性，常造成產量及價格波動，爰行政院農業委員會規劃於農科園區興建國際保鮮物流中心，提供保鮮處理服務以穩定蔬果供應及提升外銷品質，惟該物流中心迄今尚未與有意願租賃之客製化廠商簽訂契約，宜妥為控管及輔導、加速執行進度，並請行政院農業委員會應於2個月內提出書面報告。	本項決議業以 109 年 3 月 13 日農生園籌字第 1094014445 號函，向立法院提出書面報告在案。
(四十三)	行政院農業委員會近年推動資訊化之農地銀行等工作，已有相當成效，惟其應用推廣仍有許多再發展空間。爰請行政院農業委員會研究農地銀行如何與國土資訊系統、地理空間資訊科技、氣象及防災系統進行整合，甚至結合目前刻正進行之農地工廠輔導與地方創生等跨部會工作。爰請行政院農業委員會就農地銀行及農地空間資訊系統之整合與長期推動，於3個月內向立法院經濟委員會提出書面報告。	本項決議業以 109 年 8 月 11 日農企字第 1090013114 號函，向立法院提出書面報告在案。
(四十四)	花生具有降低鈉攝取、降低糖尿病風險與維護	本項決議業以 109 年 3 月 16 日農糧字第 1091064424



# 行政院農業委員會

## 立法院審議中央政府總預算案所提決議、附帶決議及注意辦理事項辦理情形報告表

中華民國 109 年度

決 議 、 附 帶 決 議 及 注 意 事 項	辦 理 情 形
項 次	內 容
	<p>心臟功能等益處，惟以農產生產而言花生具有高敏感性，因此我國在世界貿易組織（WTO）入會承諾中，將花生以四大類方式採關稅配額方式進行保護。惟花生所採取之四大類關稅配額中，作為基準之帶殼花生與去殼花生、花生粉之比值早已不合時宜，應在WTO架構下進行調整。1.脫膜花生片已對國內花生市場產生影響，卻又不屬於四大類關稅配額，去殼花生應只包括去殼，不應包含去殼去膜花生片。2.100公斤帶殼花生經脫殼後，剝實率為60公斤果仁，再經篩選、去除不良品、雜質及尾仁中仁等，剩餘可提供市場利用僅剩48公斤，原先訂定進口帶殼花生換算去殼花生比例為1：1.5已不合時宜，應改為1：2才合理，請行政院農業委員會儘速找相關部會研商，並送修正方案予財政部，續由財政部提送關稅稅率審議小組討論後送行政院審查，並由行政院轉送立法院審議。3.花生屬於高度經濟作物，其與不在農產保護之食品加工物連動密切，進口花生糖、花生醬亦會嚴重衝擊國內花生生產，進口價格低且不屬於進口花生配合管制內項目，以目前進口量換算農民所種植國產花生面積高達3,350公頃，以致於花生農種植意願不高，行政院農業委員會卻未提出有效因應作為。4.花生適用關稅配額進口時間為1月1日至5月31日及同年8月1日至10月31日。然1月正值花生收成期，明顯與產季衝突，倘啟動修改程序應依據海關進口稅則法規修法行政程序，農糧署需先蒐集產業意見並研提可能方案，國際處就農糧署評估方案邀集相關部會研商，爰要求行政院農業委員會於108年11月底前提出修正案予財政部，將進口期間改為2月1日至6月30日及同年8月1日至10月31日。5.又現行花生關稅配額之執行與特別防衛措施（SSG）之採行，亦應全面檢討。上列建議爰請行政院農業委員會會同相關單位就我國在WTO架構下花生等農產SSG所採行之策略及花生價格穩定措施，1個月內</p>

號函，向立法院提出專案報告在案。

# 行政院農業委員會

## 立法院審議中央政府總預算案所提決議、附帶決議及注意辦理事項辦理情形報告表

中華民國 109 年度

決 議 、 附 帶 決 議 及 注 意 事 項		辦 理 情 形
項 次	內 容	
	向立法院經濟委員會提出專案報告，必要時並得以機密報告行之。	
(四十五)	以第五代行動通訊(5G)帶動之新一代高速移動網路應用服務，佐以各種感測及自動化科技，將帶來各種產業活動之轉型升級，此如所謂的物聯網(IoT)或工業4.0(Industry4.0)。物聯網之應用，亦將改變農業的生產物流，此在丹麥、荷蘭或以色列等農業科技先進國家，皆已有許多示範。查國家通訊傳播委員會於2020年預算歲入中，已就5G釋照編列高達400億元之歲入，若參考當年第四代行動通訊權利金一定比例投入智慧城市基礎建設之作法，則5G權利金亦應以一定比例投入智慧國土與物聯網發展。爰要求行政院農業委員會就農業物聯網及相關智慧物流之發展，配合大糧倉等五加二產業新農業指標計畫，於3個月內擬定行動方案，並向行政院爭取5G科技收益投入農業科技應用。請行政院農業委員會會同行政院科技會報辦公室、國家通訊傳播委員會、行政院主計總處與經濟部工業局，於3個月內向立法院經濟委員會提出書面報告。	本項決議業以 109 年 5 月 4 日農科字第 1090052480 號函，向立法院提出書面報告在案。
(四十六)	雞肉向來為國人重要日常飲食，且據統計國人近年禽肉消費顯著增加，至2017年人均消費量已趨近於豬肉。惟國內雞肉消費量增加的同時，雞肉進口量更在10年內增加超過3倍，而在消費者端關於標示卻沒有明確規範。另因國內由於家庭型態轉變，加上國人偏好脂肪含量較高之雞腿肉，導致具「在地新鮮直送、營養美味」特色且物流過程較為環保的國產白肉雞，在消費端缺乏可識別性。爰請行政院農業委員會於1個月內，就目前對白肉雞產業之輔導措施與規劃及優質國產雞肉標章及品牌，向立法院經濟委員會提出專案報告。	本項決議業以 109 年 3 月 10 日農牧字第 1090042356 號函，向立法院提出專案報告在案。
(四十七)	109年度行政院農業委員會預算於「農業科技研究發展—跨領域整合型科技研發」計畫編列2億4,115萬1千元，較108年度預算數9,038萬4千元增加1億5,076萬7千元，主要係新增捐助辦	本項決議業以 109 年 3 月 4 日農科字第 1090052139 號函，向立法院提出書面報告在案。

# 行政院農業委員會

## 立法院審議中央政府總預算案所提決議、附帶決議及注意辦理事項辦理情形報告表

中華民國 109 年度

決 議 、 附 帶 決 議 及 注 意 事 項	辦 理 情 形
項 次	內 容
	理農產品冷鏈保鮮產銷價值鏈核心技術優化之經費8,435萬元，期未來能將該技術引入業界，提升生產端對冷鏈技術之重視並提高其營業額。為提升生產端對冷鏈技術之重視與外銷競爭力，行政院農業委員會於農業科技研究發展計畫下新增捐助辦理農產品冷鏈保鮮產銷價值鏈核心技術優化，期藉以將研發成果技轉業界投資相關設備以延長果品保鮮貯運壽命，進而增益其營業額，惟對研發外銷關鍵保鮮貯運技術品項之選定，允宜與我國亟需產銷調節之蔬果品項、冷鏈設施規劃建置地點及擬拓展出口外銷國之冷鏈物流法規研析等綜整考量、相互配合，俾期提升未來帶動業者投資之意願與效益。爰此，行政院農業委員會允宜研謀改善，並應於1個月內提出說明書面報告。
(四十八)	目前行政院農業委員會核准的檢測機構，農糧類別共9家、水產類別共5家、畜禽類別共3家，由於檢測機構少而農戶、養殖戶眾多，導致驗證機構收費標準居高不下，除政府補助2/3外，農民也須負擔後轉嫁給消費大眾。為降低驗證費用價格，請行政院農業委員會比照「農業保險」之商議方式，或分北、中、南、東以公開招標方式降低價格，或以這四大區塊各核准5至10家，以公平競爭避免壟斷，以上研議請於1個月內提出報告送交立法院經濟委員會。
(四十九)	行政院農業委員會統籌全國農業資源，每年編列「農業科技研究發展」預算，打造農業科技產業化，研究成果應用於提升台灣農業競爭力，但農業科技預算透過獎補助方式來執行後，仍是有給予中國關係密切之農業團體，例如2018年「台灣農業資訊科技發展協會（2006至2018年總共拿到政府約1.18億元標案）理事長邱奕志在海峽兩岸科技論壇中說，台灣的缺點在於基地太小，未來可「整廠輸出到海南（中國海南）」，海南將成為智慧農業很好的生產基地。」對此團體行政院農業委員會理應檢討，但行政院農業委員會水土保持局108年仍給他

(一) 本項決議業以 109 年 3 月 4 日農企字第 1090012290 號函，向立法院提出書面報告在案。 (二) 本會各產業機關刻正依農產品生產及驗證管理法修正案第7條第2項規定研擬各產業驗證機構之收費上限，預計於 109 年 12 月 25 日前辦理公告，後續將進行必要之查核作業，以確保各驗證機構收費情形符合規定。	
本項決議業以 109 年 2 月 18 日農科字第 1090052138 號函，向立法院提出書面報告在案。	

# 行政院農業委員會

## 立法院審議中央政府總預算案所提決議、附帶決議及注意辦理事項辦理情形報告表

中華民國 109 年度

決 議 、 附 帶 決 議 及 注 意 事 項	辦 理 情 形
項 次	內 容
	<p>一個標案：「108年農村再生歷程整合發展平台維運與優化」381萬元。中國全國政協委員張澤熙對兩岸交流提出建議說，北京應以台灣中南部為重點，大力推動與村里、社區、農漁民組織、老人會、婦女會等基層交流合作。（自由時報2019年3月12日）台灣農業向來是中共對台統戰的工作重點，而「台灣農民創業園」恐成中共對台農業統戰最新模式，據中國官媒「新華社」報導，福建省「台灣農民創業園」中，有台籍科技特派員在陸農村展開「農業幫扶」。目的為解決農民、農村、農業問題，涵蓋科技成果轉化、優勢特色產業開發、農業科技園區建設以及醫療衛生服務的專業技術人員，這也是中國自1999年開始向基層農村推廣科技特派員制度後，首次出現台籍科技特派員。綜上，行政院農業委員會應積極管控農業科技研究發展預算流向，避免資助或流向與中國關係密切之團體或人員，或將農業科技研究成果洩漏至中國，爰請行政院農業委員會2週內向立法院經濟委員會提出書面報告。</p>
(五十)	<p>109年度行政院農業委員會預算於「農業科技研究發展」項下「畜牧業科技研發」計畫編列1億3,059萬6千元；惟查行政院農業委員會109年度政府科技發展年度綱要計畫書提出「建構生醫產業動物替代體系及開發關鍵技術」，然其每年發行之「實驗動物人道管理年報」，係根據「機構類別」進行動物數量之統計，無法顯示產品測試、基礎研究、轉譯醫學、教育訓練等領域之實際的實驗計畫和動物使用數量，恐難以做為訂定國內實驗動物減量政策目標及評估效益之參考，爰請行政院農業委員會落實修正「實驗動物人道管理年報」之分類統計「計畫數量」與「動物數量」，列為生醫產業動物替代體系及開發關鍵技術計畫之研考指標。</p>
	<p>(一)查 108 年本會補助中華實驗動物學會辦理「實驗動物使用計畫及操作技術精緻化研析」計畫，已修訂實驗動物照護及使用委員會或小組年度監督報告內容，將計畫類別細分為「類型」及「種類」2 項，計畫類型包括基礎研究、應用研究、產品上市前測試、教學訓練、製造生物製劑等選項，計畫種類則包括醫學研究、農業研究、藥物(含中草藥)、健康食品、毒化學品、醫療器材、農藥、動物用藥及疫苗等選項，修訂之年度監督報告業於108年11月15日請各動物科學應用機構於109年3月底前據以填報。</p> <p>(二)本會 108 年度實驗動物人道管理年報刻正彙整中，並於109年6月23日邀集專家學者與動保團體代表召開「108 年度實驗動物人道管理年報編輯會議」，將依據各機構繳交之年度監督報告，重新檢視動物科學應用數據資料，以計畫類型作為分類，統計其「計畫數量」與「動物數量」，參酌</p>

# 行政院農業委員會

## 立法院審議中央政府總預算案所提決議、附帶決議及注意辦理事項辦理情形報告表

中華民國 109 年度

決 議 、 附 帶 決 議 及 注 意 事 項		辦 理 情 形
項 次	內 容	
		歐盟「動物科學應用統計年報」彙整項目，落實實驗動物 3R 統計及數據分析，作為國內實驗動物減量政策及評估效益之參考指標。
(五十一)	109 年度行政院農業委員會預算於「農業管理」編列畜牧管理經費4億2,830萬3千元，辦理包括友善動物保護、家畜產業永續經營、家禽計畫生產制度等計畫；惟查我國自1977年起推動「乳牛群性能改良計畫（DHI）」，但至今僅40%酪農戶參加，凸顯台灣酪農產業長年難以控管乳牛疾病問題，影響動物福利與鮮乳品質，並產生不當用藥與藥物殘留疑慮；另查歐盟已於2012年禁止格子籠飼養蛋雞，要求輸歐產品必須遵守歐盟動物福利規範，然全台216萬在養鴨隻中約有15至20%仍以格子籠方式飼養，爰請行政院農業委員會建立專業「酪農輔導機制」並訂定明確輔導期程，以及訂定「水禽友善生產規範」與籠養鴨轉型輔導計畫期程。	<p>(一) 乳牛群性能改良計畫主要係透過檢測個別乳牛乳量及乳品質，以作為酪農日常飼養管理之參考，進而評估牛隻遺傳性能，促使乳牛群性能改良，由本會支應輔導員及檢驗設備維運部分費用，基於使用者付費原則，參與酪農亦須配合付費。近年酪農導入各項自動化監測設備，掌握牛隻即時健康情況，可作為日常飼養管理參考。爰酪農可藉由各種方式掌握牛隻健康情況，並非僅有參與乳牛群性能改良計畫單一方式。</p> <p>(二) 本會已透過產業團體及專家學者，建構專家技術諮詢服務體系，亦持續參照國際動物福利資訊、國內氣候環境及國內飼養型態，研擬乳牛友善生產系統定義及指南草案，以作為產業未來輔導方向，俟各專家學者、團體及地方政府確認草案內容最終版本後，辦理後續公告法制作業。</p> <p>(三) 本會自 104 年起輔導非開放式平飼蛋鴨畜牧場，已協助設立多場示範畜牧場，並將蛋鴨友善飼養管理宣導納入本年度計畫中，持續推廣平飼蛋鴨飼養模式並加強向產業宣導，亦請財團法人中央畜產會組成專家學者輔導團隊，協助產業擴大推動友善飼養模式。</p>
(五十二)	農村人口老化、農業持續缺工，行政院農業委員會鼓勵退伍軍人從農，惟對於實際務農、未領取退休俸之年輕退伍軍人保障卻不足。依「農民健康保險條例」第5條及其施行細則第20條之1，未領取相關社會保險老年給付者（如軍人保險退伍給付），得參加農民健康保險。查年資未滿20年之軍人保險退伍給付，軍人離退時年紀相當輕，其給付係用於離職、退伍回歸社會之創業、就業或就學等經濟需求的部分補償，難認其具備退休養老功能，認定其屬社會保險老年給付並排除其投保農保，實難謂當。綜上，請行政院農業委員會評估如何解決未領取退休俸之年輕退伍軍人投保農民健康	本項決議業以 109 年 4 月 8 日農輔字第 1090022423 號函，向立法院提出書面報告在案。

# 行政院農業委員會

## 立法院審議中央政府總預算案所提決議、附帶決議及注意辦理事項辦理情形報告表

中華民國 109 年度

決 議 、 附 帶 決 議 及 注 意 事 項		辦 理 情 形
項 次	內 容	
	保險障礙，並於2個月內向立法院經濟委員會提出「未領取退休俸之退伍軍人參加農民健康保險之研議」書面報告。	
(五十三)	行政院農業委員會自107年11月起試辦「農民職業災害保險」，108年1至7月理賠件數計804件，逾960萬元。為了解農業勞動力發生職業災害的態樣、年齡分布與勞工之差異，請行政院農業委員會洽勞動部勞工保險局取得農職保和勞職保投保、理賠情形等數據，自行辦理或委託研究機構進行分析比對農業勞動力給付情形和變化，以供未來制定農業政策之參考，並於1個月內向立法院經濟委員會提出「辦理農民職業災害保險給付情形分析與比較之規劃」書面報告。	本項決議業以 109 年 3 月 16 日農輔字第 1090022322 號函，向立法院提出書面報告在案。
(五十四)	109年度農業委員會總歲出預算編列1,339億8,927萬4千元，凍結5%，俟向立法院經濟委員會提出書面報告，經同意後始得動支。	本項決議業以 109 年 3 月 3 日農際字第 1090062259 號函，向立法院提出書面報告在案，並經立法院經濟委員會 109 年 5 月 11 日召開第 10 屆第 1 會期第 21 次全體委員會審查通過，決議准予動支。
(五十五)	農業委員會應加強查核產銷履歷產品及蛋品溯源標示，將近期查獲標示違規雞蛋業者依法停權，並持續提升國產雞蛋品及整體產業競爭力，積極推動雞蛋全面洗選政策，以及推廣三章一Q校園食材用國產雞蛋產品，配合加強市售蛋品之抽驗及查核，以維護消費者權益。	本會業於年度家禽產業相關輔導計畫辦理產銷履歷產品衛生安全抽驗及包裝標示查核工作，並針對供應團膳營養午餐食材雞蛋之洗選業者，執行洗選場查核工作，檢查原料蛋及蛋品登錄作業，及溯源標籤查核，以確保蛋品衛生安全品質及保障消費者權益，並會同衛生福利部食品藥物管理署辦理雞蛋聯合稽查，加強學校團膳食材雞蛋供應商之原料蛋溯源標示檢查及蛋品查驗。
(五十六)	109年度農業委員會歲出預算第3目「農業管理—國際農業諮商與合作」，係辦理國際農業管理等相關費用。較108年度增列捐助亞蔬—世界蔬菜中心總部改建等經費170萬7千元，然歲出機關別預算表卻無相關計畫說明，顯有規避監督之嫌。請農業委員會向立法院經濟委員會提出書面具體計畫說明。	本項決議業以 109 年 2 月 27 日農際字第 1090062281 號函，向立法院提出書面報告在案。
(五十七)	農業委員會發包1,008萬元標案外包廠商幫忙回應輿情，然而深入檢視該標案實踐情況，發現該會在各大平台上都未能做到即時回應民眾訊息，「加強農業訊息因應小組」淪為廣告	(一) 加強農業訊息因應對策計畫主要以本會官方臉書粉絲頁、LINE@群組作為農業施政溝通及錯假訊息澄清的經營主體，並在國內各大論壇網站進行宣導，同時建置「農業訊息報你知」專區網

# 行政院農業委員會

## 立法院審議中央政府總預算案所提決議、附帶決議及注意辦理事項辦理情形報告表

中華民國 109 年度

決議、附帶決議及注意事項		辦理情形
項次	內 容	
	貼文小組。要求農業委員會「加強農業訊息因應小組」應積極回應民眾疑問，並公開各平台官方帳號，避免混淆與遭冒用。	<p>站提供訊息，有效發揮宣導及澄清的功能。至於 YouTube「COAteam 農委會訊息回應小組」頻道，初期開設目的是為方便將影音網路連結嵌入論壇及假訊息澄清專區之用，並非作為對民眾的直接溝通媒介。</p> <p>(二) 本會為即時澄清農業爭議訊息，提供正確資訊，除每日蒐集論壇輿情外，並針對錯假訊息進行查證，以圖卡或影片快速提供資訊，已製作圖卡及影音素材計 190 則，並於臉書粉絲頁及 LINE@ 推播，分享數達到 26,835 萬次，總觸及率已達 11,776,359 多次。另為將政策觸及年輕群眾，本會除自行製作影音素材外，也針對可能出現的產銷狀況，預先與網紅合作拍攝影片，鼓勵民眾多食用米食及當季水果，增加消費量，且均達成預期成效。</p> <p>(三) 為完善布局網路社群的溝通管道，初期主要著重於強化本會臉書粉絲頁、LINE@，以及在 6 大論壇進行宣傳及訊息回應。後續將加強經營「COAteam 農委會訊息回應小組」YouTube 頻道，依影片類別設立播放清單、加強行銷重點宣導影片、增加點閱率及訂閱數的流量，以深化宣導農業政策及澄清錯假訊息。</p>
(五十八)	針對農業委員會相關委託計畫，因係政府預算執行，對於相關執行結果，係屬公財產，為此，為利國會監督，農業委員會於計畫規約應告知委託人或單位，除依法及依契約應予保障者外，不得以「智財保護」原則，規避國會監督。以利政策遂行，為人民看緊荷包。	遵照辦理。
(五十九)	109年度農業委員會預算第4目「農業發展—改善政府動物管制收容設施計畫」編列2億9,280萬元，較108年度預算2億8,130萬元增1,150萬元。經查，近來發生多起危險性犬隻攻擊事件，甚至有歹徒以比特犬阻撓警察攻堅行動，危險性犬隻不僅造成一般民眾安全威脅，更成為歹徒犯案工具，要求農業委員會針對危險性犬隻管理於3個月內提出書面報告。	本項決議業以 109 年 4 月 17 日農牧字第 1090042610 號函，向立法院提出書面報告在案。
(六十)	有鑑於原住民平均餘命較全國國人低，以106	本項決議業以 109 年 2 月 24 日農輔字第 1090022302

# 行政院農業委員會

## 立法院審議中央政府總預算案所提決議、附帶決議及注意辦理事項辦理情形報告表

中華民國 109 年度

決 議 、 附 帶 決 議 及 注 意 事 項		辦 理 情 形
項 次	內 容	
	<p>年統計而言原住民族與全體國民相差8.17歲，在於年金相關制度上皆有因應原住民族平均餘命較低而有調降相關年齡門檻之情形，例：國民年金法原住民55歲以上即可領取的老人年金、原住民族公教人員退休年齡降低至55歲、長照計畫中原住民年滿55歲後即能納入長期照護體系以及原住民55歲以上不排富裝置假牙補助。故對於原住民老農津貼之部分應有相同待遇處理，以求政策之公平，請農業委員會研議修正相關法令，針對原住民老年農民津貼起領年齡研議提出相關法律，並向立法院經濟委員會提出書面報告。</p>	<p>號函，向立法院提出書面報告在案。</p>
(六十一)	<p>109 年度農業委員會預算第1目「農業科技研究發展」項下「畜牧業科技研發」計畫編列1億3,059萬6千元，辦理家畜禽生產技術、畜牧污染防治、動物福利提升、生醫產業動物替代、動物保健等事宜；惟查農委會已於104年公告「雞蛋友善生產系統定義與指南」，為國內畜牧友善生產的初始，應可作為國內農業特色產業，以利鼓勵更多格子籠蛋農轉型，增加友善雞蛋比例。然現行公告多為原則性規定，農民在實際飼養仍有許多待解決問題，例如棲架材質、樣式與地面距離，及地面墊料、溫濕度、光線等影響動物福利的因素。爰建請農業委員會儘速修訂「雞蛋友善生產系統定義與指南」，以利傳統籠飼蛋農轉型成為國內農業的特色產業，並向立法院經濟委員會提出書面報告。</p>	<p>本項決議業以 109 年 4 月 17 日農牧字第 1090042598 號函，向立法院提出書面報告在案。</p>
(六十二)	<p>查農業委員會每年平均配置1至2億元預算用於推廣有機與友善耕作；惟針對畜牧及水產部分，迄今仍未有關於有機或友善畜牧、水產養殖等具體規範，使得國內已投入或有意願轉型的畜牧、水產養殖農民，缺乏相關政策引導。雖國內已有許多標榜生態養殖的水產業者，施行降低飼養密度、多種混養、不抽地下水、不噴除草劑、不用動物用藥等做法，但因尚未有明確的養殖規範，提供消費者辨識，且能夠引</p>	<p>本項決議業以 109 年 4 月 16 日農漁字第 1091346922 號函，向立法院提出書面報告在案。</p>



# 行政院農業委員會

## 立法院審議中央政府總預算案所提決議、附帶決議及注意辦理事項辦理情形報告表

中華民國 109 年度

決 議 、 附 帶 決 議 及 注 意 事 項	辦 理 情 形
項 次	內 容
	導農漁民轉型，並保障食品安全。爰建請農業委員會及所屬畜牧處、漁業署，針對國內發展友善環境畜牧、水產養殖訂定飼養規範及相關鼓勵政策，並向立法院經濟委員會提出書面報告。
(六十三)	<p>受極端氣候之影響，我國每年農業因遭受天然災害致損之金額動輒數十億元甚至數百億元，而政府現金救助金額占災損之比率未及三成，由於國家資源有限，亟需擴增農業保險之涵蓋範圍與覆蓋率以分攤農民風險，惟迄107年度整體農業保險覆蓋率僅6.21%，有檢討之必要，爰要求農委會於3個月內提出實施計畫暨期程，研議擴大規模，以保障農民之經營風險。</p> <p>(一) 農業保險覆蓋率自 104 年度至 108 年度由 0.93% 提升至 9.1%，經檢討，農民習於領取現金救助，保險觀念尚待提升，且農業保險費率高於一般商業產險，而農民收入相對較低，影響投保意願。</p> <p>(二) 為提高投保率，推動相關配套作法如下：</p> <ol style="list-style-type: none"> <li>1. 加強宣導，增加農民保險認知：舉辦宣導會及研習會，並於各地農業推廣活動或教育訓練期間加強宣導保險觀念，建立農民危險分攤及管理觀念。</li> <li>2. 設計符合農民需求保單：依不同農產物生長特性、農損數據，與徵詢專家及農民意見，開發符合農民需求之保單。</li> <li>3. 降低保費負擔：目前提供 1/3 至 1/2 之保費補助；又「農業保險法」明定補助上限，提供保費補助之法源基礎，以降低農民財務負擔。</li> <li>4. 扣合產業輔導及管理措施： <ol style="list-style-type: none"> <li>(1) 設施補助：對於申請興建「結構型鋼骨溫網室」補助之農民，輔導投保農業設施保險至少 3 年。</li> <li>(2) 專案農貸：針對申貸特定專案農貸之農民，規定應投保農業保險。例如「提升畜禽產業經營貸款-提升家禽產業經營類、雞蛋友善生產系統類」，應參加家禽禽流感保險。</li> <li>(3) 信用保證：對於搭配投保農業保險之專案農貸授信案件，農業信用保證基金提供保證手續費 8 成之優惠。</li> </ol> </li> </ol> <p>(三) 本會 108 年針對農漁民及農漁會員工等，辦理農業保險講座及高階主管、業務人員與縣市政府等訓練班共 46 場次，計 2,019 人，將廣續辦理相關訓練及宣導事宜，期能鼓勵更多農民參與農業保險。</p>

# 行政院農業委員會

## 立法院審議中央政府總預算案所提決議、附帶決議及注意辦理事項辦理情形報告表

中華民國 109 年度

決 議 、 附 帶 決 議 及 注 意 事 項	辦 理 情 形
項 次	內 容
	<p>(四) 本會 106 年度擴大試辦品項，截至 109 年 7 月 31 日止，已陸續試辦梨、芒果、水稻等 21 種品項，29 張保單，累計總投保件數 4.8 萬件、總投保金額 109 億元、總投保面積 7.9 萬公頃；農業保險參與人次自 104 年度 89 人，至 108 年度將近 2 萬人，顯示農民已逐步建立危險分散之觀念，投保率自 0.93% 成長至 9.1%，顯示農民已逐步建立危險分散之觀念，保險政策推廣日見成效。</p> <p>(五) 為擴大農業保險涵蓋範圍，109 年度已開發棗、桶柑，並規劃開發茶葉及葡萄等新品項保險，並設定較前 1 年新增 5 張保單之績效目標；且農業保險法於 109 年 5 月 12 日經立法院三讀通過，109 年 5 月 27 日總統公布，本會將儘速訂定相關子法規，以建構完整農業保險制度，讓農業經營更有保障。</p>
(六十四)	<p>由農業委員會輔導成立「台灣國際農業開發股份有限公司」，額定資本額 10 億元，係大型農業行銷國家隊，惟 105 年 12 月 5 日運作迄今，營運績效欠佳，財務虧損嚴重。依立法院預算中心報告指出，農業委員會以該公司財務虧損情形涉及私人公司內部運作為由未提供相關資訊，惟依審計部 107 年度財務收支決算審核通知所載，該公司累計虧損高達 8,000 萬元，爰要求農業委員會儘速檢討研議台農發公司結束營運並進行相關清算。</p>
(六十五)	<p>鑑於因應顯著氣候變遷，農業委員會林務局及水保局 109 年度持續辦理氣候變遷下大規模崩塌防減災計畫，然其 106 年度及 107 年度行政院計畫評核結果均為乙，可見未能適時提前辦理計畫審查等各項前置作業；爰建請治山防災工作應通盤考量規劃，強化各機關聯繫合作，並持續依實際施作情形滾動檢討後續治理策略。</p>
	<p>(一) 為協助推動氣候變遷下大規模崩塌防減災計畫之各項防減災工作，本會水土保持局成立工作小組及專家諮詢會議，除每年不定期召開會議督導相關工作外，並持續滾動調整計畫執行範圍。另為加強流域土砂防治相關業務及堰塞湖防治等事件之聯繫協調，共同研商可行對策，促成機關間互相配合，以共同維護水、土、林安全，落實治山防洪，本會水土保持局、林務局及經濟部水利署亦定期、不定期召開「水、土、林流域土砂經理聯繫會報」，做為流域土砂運移及管理運用機制之協商平臺，讓待協調事項獲得即時處理。</p>

# 行政院農業委員會

## 立法院審議中央政府總預算案所提決議、附帶決議及注意辦理事項辦理情形報告表

中華民國 109 年度

決議、附帶決議及注意事項		辦理情形
項次	內 容	
		<p>仍將持續利用以上兩協調機制，強化聯繫平臺跨域合作功能，必要時將提升層級，提高執行效能。</p> <p>(二) 氣候變遷下大規模崩塌防減災計畫自 106 年執行迄今，已針對 229 處潛勢區完成風險分級及影響型態區分等分析，後續將根據調查與監測資料更新，滾動式檢討調整治理規劃與後續治理策略，以有效防災、減災，以發揮計畫最大效益。</p>

# 肆、附 錄

附 錄 一、  
行政院農業委員會  
(會本部)

# 行政院農業委員會（會本部）

## 目 次

中華民國 110 年度

	頁 次
一、歲出計畫提要及分支計畫概況表 -----	283—316
二、各項費用彙計表 -----	318—321
三、人事費彙計表 -----	323
四、預算員額明細表 -----	324—325
五、公務車輛明細表 -----	326

# 行政院農業委員會(會本部) 歲出計畫提要及分支計畫概況表

經資門併計

中華民國110年度

單位：新臺幣千元

工作計畫名稱及編號	5251011200 農業科技研究發展	預算金額	1,303,752
-----------	---------------------	------	-----------

## 計畫內容：

臺灣農業對於維護糧食安全、生態環境、農村社會文化、綠色經濟等層面，扮演積極多功能角色，與整體經濟結構轉型、社會安全網強化及國土規劃、區域發展與環境永續等國家發展重大課題關係密切。本會依循當前政府整體施政之「創新、就業、分配」核心價值，作為永續經濟發展三大支柱，並以「連結未來、連結國際、連結在地」之產業發展策略，推動「建立農業新典範」的基礎工程、「建構農業安全體系」的進階工程，以及「提升農業行銷能力」的提升工程，運用農業創新科技實力，期能打造強本進擊的農業，不僅確保農民福利及收益，也能兼顧農產品安全與維護環境永續，打造「科技創新、生態永續、價值共享」的科技新農業。相關執行內容如下：

### 1. 農業科技管理及產業化

- (1) 農業科技推動與計畫及成果管理
  - <1>農業計畫管理與資訊服務
  - <2>農業科技策略規劃及績效管理
  - <3>農業研發成果管理服務與加值運用
- (2) 人才培育與推動
  - <1>國際農業科技政策與技術人才培育
  - <2>大學新進教師培育及優秀農業跨域科學人才獎勵
- (3) 精準農業生技產業風險管理與評估
  - <1>精準農業生技之發展評估與管理
  - <2>精準農業生技驗證設施及環境風險評估能力建構
- (4) 產業跨域合作研發與產業化培育輔導
  - <1>產學合作研發體系推動與產業化輔導
  - <2>農業科專計畫推動執行暨管理
  - <3>政策導向促進合作研究與產業群聚
  - <4>農業科技研發成果商品化之核心技術推動

### 2. 畜牧業科技研發

- (1) 提升家畜育種、生產技術及品質
  - <1>豬隻品種選育與生產技術之改進
  - <2>家畜育種、生產技術及品質改進
  - <3>畜牧產業決策支援體系之研究
- (2) 提升家禽育種、生產技術及品質
  - <1>開發家禽生產系統及加工技術、產品加值
  - <2>雞蛋產業政策評估計畫
- (3) 精進飼料牧草之品質與檢測技術
  - <1>精進飼料品質、安全管理及開發飼料資源
- (4) 畜牧污染防治及廢棄資源再利用
  - <1>畜牧業污染防治及資源循環研究
- (5) 動物福祉提升與生醫用畜禽生產技術及品質改進
  - <1>動物保護及人道管理之改善與評估
  - <2>強化生醫用畜禽供應體系及品質提升
- (6) 農藥管理技術與安全資材之研擬與探討
  - <1>因應食安五環建構食材農安區塊鏈-科技支援體系
- (7) 精進重要及新興疾病防護科技與防控體系
  - <1>強化產業體質以利清除禽流感病毒
- (8) 動物保健產業及安全防護科技創新開發
  - <1>經濟動物與伴侶動物保健飼料添加物研發與商品化
- (9) 強化醫材產業價值鏈CRO服務能量計畫
  - <1>補強中大型動物委託研究及生醫素材服務
- (10) 建構生醫產業動物替代體系及開發關鍵技術
  - <1>建構飼料添加物動物替代方案支援體系與強化動

## 預期成果：

1. 農業計畫管理系統透過網路化及無紙化作業模式，平均服務20萬人次及管理2,500項以上計畫；運作新農業科技研發執行中心，強化跨部會與政策諮詢專家科技研發協作溝通；完成國內外農業科技前瞻議題發布100筆、業界關鍵技術需求與未來發展調研50筆。
2. 完成農業科技產業分析之諮詢服務7案、市場和技術快訊與評析7篇；完成專利申請、技術評價及契約法務相關諮詢服務60案以上；維運研發成果管理系統；辦理「2021台灣創新技術博覽會」展覽與1對1媒合商談會。
3. 建立百香果微噴灌溉栽培模式，育成番荔枝與鳳梨釋迦品種；開發適用於臺灣番鴨族群之輔助選拔遺傳標記，提升育種效率；辦理國家農業科學獎頒獎典禮1場，促進形成農業跨域團隊至少10團隊；深化得獎團隊科研成果產業化應用至少9項計畫，獲產業成果5項，培育優秀農業跨域人才10位。
4. 產出具抗病害或具產業應用價值之育種候選種原植株2件，完成精準農業生技焦點研究產品之研發成本分析報告，研擬精準農業生技法規及審查機制方案報告，完成管理與經濟效益評估方法報告；完成基因編輯豬生物安全性政策性參考，提升試驗場之產業化服務平臺之能量。
5. 篩選具有延緩慢性腎臟病之混合益生菌株，與合作業者共同開發具腎臟保健功效之益生菌寵物飼糧；應用多胺加工物生產分別適用於禽類及小豬不同型態飼料添加物；開發適合國內農地特性之高機動性畜牧廢棄資源田間施肥機械。
6. 辦理科技農企跨經營管理菁英班，促成企業投入自主研發至少15件；辦理至少4場農業科專計畫宣導說明會；維運「AGTECH農業科技專案計畫服務網」；辦理農業科研策略交流工作坊及農業科專成果觀摩暨交流活動，增進產業與學研機構交流。
7. 完成場社輔導2案，預計促進投資1,000萬元以上；辦理全球優良農業生產規範(GLOBAL G.A.P.)支援服務指引工作坊及產銷座談會2場；產學研聯盟等產學互動平臺提供產業界客服諮詢20件，建立生技產品量產製程及品管技術。
8. 完成高肉質黑豬新品種選育與命名，提升黑豬整體性狀；協助民間豬場選種保種，提升黑豬外銷；建立黑豬場防疫標準程序；建立黑豬各階段營養配方，提升飼料黑豬肉質接受度。
9. 完成主要畜禽產品產地、拍賣或零售價格資料蒐整；畜牧類農情參考指標建置；完成至少6篇畜牧類農情分析；維運與增修「全國畜牧業農情調查資訊系統」及「畜產品價格查報及查詢系統」；完成至少4場全國工作會議、39場縣市別工作會議及2場系統操作說明會。
10. 開發新型減少特色家禽腹脂之飼料添加物；提高鴨蛋蛋白利用率；提供常見環境污染物與藥物之殘留時間與清除率；物聯網技術應用於火雞飼養管理；全國蛋雞場普查及國內雞蛋市場流通調查；雞蛋沙門氏菌風險管理；洗選與否及貯存環境對殼蛋長期貯放品質影響評估。
11. 開發多元化新型態飼料及飼料添加物資源；完成營養組成分析及相關機能性評估；研究口服戴奧辛對家禽生長性能及組織戴奧辛累積之影響。

**行政院農業委員會(會本部)**  
**歲出計畫提要及分支計畫概況表**

經資門併計

中華民國110年度

單位：新臺幣千元

工作計畫名稱及編號	5251011200 農業科技研究發展	預算金額	1,303,752
物替代試驗品質及管理			
<2>建構驅動動物替代方案新興產業發展之科技研創與基礎環境			
3. 食品科技研發			
(1) 農食加工技術創新及產業化			
<1> 農產食品應用加值、驗證管理技術及產業知識平台服務			
<2> 農業及食品微生物種原庫加值及產業化運用			
4. 國際農業合作			
(1) 國際農業科技技術交流與能力建構			
<1> 植物產業與環境			
<2> 漁畜產業政策			
<3> 推動與國際農業組織科技研究合作			
<4> 雙邊農業技術交流及跨域合作			
5. 農業政策與農民輔導			
(1) 強化政策分析與決策支援之研究			
<1> 整備基礎資料，厚植農業循證決策指標之研究			
<2> 建構農業政策決策與評估機制			
<3> 促進農地資源永續利用與建立決策支援體系			
(2) 促進產業經營與行銷策略之研究			
<1> 強化農業所得安全策略之研究			
<2> 創新優質產業經營與銷售模式			
(3) 拓展農業多元價值之研究			
<1> 建立樂農城市多元應用研究			
<2> 農業旅遊增能之研究			
(4) 健全農業推廣體系之研究			
<1> 農業推廣政策研析與成效評估			
6. 農業電子化			
(1) 推動農業數位協作			
<1> 推動農業數位協作			
(2) 建立農業生產資源及生態環境友善管理新模式			
<1> 盤點農地的質與量，規劃農業生產資源與調整利用			
7. 跨領域整合型科技研發			
(1) 建構因應氣候變遷之韌性農業體系研究			
<1> 因應氣候變遷之糧食安全與農業風險治理			
<2> 因應氣候變遷之農業氣象資訊加值與災變天候調適			
(2) 建構高值化農產素材開發與產業鏈結服務計畫			
<1> 高值化農產素材開發及發展關鍵重點			
<2> 特色農產食材多元化運用體系建立			
<3> 農產素材產研鏈結與產業化服務推動			
(3) 農產品冷鏈保鮮產銷價值鏈核心技術優化			
<1> 開發系統性冷鏈技術穩定到貨品質			
<2> 農產品冷鏈技術擴散與加值服務			
(4) 農業資源循環產業化推動與加值化應用			
<1> 產業加值化商轉應用模式			
<2> 推動農業循環產業化			
<3> 料源穩定供應模式			
(5) 農業科技研發成果產業體系擴散應用創新模式			
<1> 產業基石技術優化與技術擴散			
8. 推動智慧農業與數位轉型			
(1) 智慧農業專案推動、人才培訓與產業策進			
<1> 智慧農業專案推動、技術促進與法規研析			
<2> 智慧農業產業策進與業界參與			
12. 建構畜牧糞尿水施灌農田循環利用模式及方法；撰寫我國2021年畜牧業溫室氣體排放清冊；確立乾燥雞糞產品於不同作物之田間應用方法。			
13. 建立動物法醫案件遠端諮詢平臺，推廣動物法醫暨動物法用科學教育；完成不同社群對動物人道處理態度問卷調查分析；完成公立收容所動物死亡及人道處理現況調查；提供動保案件動物法醫鑑定服務；生產初代SPF豬120頭、二代SPF豬860頭與李宋迷你豬40頭。			
14. 強化生鮮畜禽產品合理冷凍保存期限之應用，完成生鮮畜禽產品合理冷凍保存期限訂定建議1式。			
15. 輔導禽場改善生產設施，優化國產家禽飼養模式；透過循環農業專區之集中管理，落實禽場生物安全軟硬體設施；妥善處理養禽場廢棄物及輔導改善污染源；協助種禽業者建立自家生物安全資訊與生物防護措施；開發取代傳統物理隔絕方式之野鳥自動追蹤雷射驅逐設施(備)與技術；規劃導入智慧化生物辨識追溯系統，透過雲端進行大數據蒐集、整合與分析。			
16. 測試及開發伴侶動物用機能性產品；進行提升動物之抗氧化能力檢測與評估；開發飼料添加物於仔豬生長性能之應用，實質推動認證體系及提升我國伴侶動物保健品附加價值。			
17. 補強中大型動物委託研究及生醫素材服務，促成企業投入自主研發至少15件；完成醫材用動物組織供應平臺試營運及醫材大動物試驗平臺GLP認證，培育中大型動物外科手術操作與動物實驗法規諮詢人員。			
18. 完成初步轉譯美國「飼料添加物」及盤點歐盟「寵物飼料」之動物替代試驗相關法規與規範；完成豬隻試驗動物最低使用量之統計分析報告；導入皮膚敏感性試驗(OECD TG442)規範，建立中文化方法文件與試驗方法參數實測評估；研析外部查核案例及評估標準；維運「非活體動物性替代方法資訊網」。			
19. 培育「類器官晶片」及「生物列印」之優秀人才；創新類器官晶片技術發展高通量篩選平臺，加速動物替代產業進程；開發實驗動物減量替代平臺，快速查詢及預測分子生物活性；整合資料科學與生物技術，提供生醫領域一創新之解決方案。			
20. 運用新穎技術推動農業產業轉型升級，開發創新農產加工產品量產技術及驗證相關技術；結合產業研究與消費調查進行分析，促進資訊互動與價值；完成農食消費市場及產業動態觀測及研析，臺灣食品產業資料庫更新及維護；評估開發多元化微生物產品加值運用，提供微生物種原及技術服務250件。			
21. 與日本蛋雞產業或大學進行學術交流，提供臺灣農政及蛋雞產業發展之參考；進行高抗耐性品系選育與種原性狀調查及種子更新；薦送同仁至少2名至亞蔬中心合作研究；FFTC-AP平臺邀約各國投稿之農業政策文章80篇，摘譯切合亞太農情趨勢文章20篇。			
22. 履行與各國之雙邊農業合作會議決議事項，拓展我國農業科技相關產業市場；透過亞蔬-世界蔬菜中心之非洲公私部門合作夥伴，蒐集、生產及推廣高營養且具有氣候韌性的非洲傳統蔬菜優質種子；強化我國與亞太農業研究機構聯盟(APAARI)合作，促進亞太地區農業科技發展。			
23. 精進農業勞動力各區域別農業缺工推估；掌握國際農業統計發展趨勢，精進我國農業統計業務；維運主力			



**行政院農業委員會(會本部)**  
**歲出計畫提要及分支計畫概況表**

經資門併計

中華民國110年度

單位：新臺幣千元

工作計畫名稱及編號	5251011200 農業科技研究發展	預算金額	1,303,752
<3>智慧農業人才培訓與國際標準學習 <4>農工跨域與創新服務 (2)智慧農業領航產業與整合性技術研發與應用 <1>智慧農業家禽產業計畫 (3)智慧農業共通與整合性技術研發應用 <1>智能機具、人機輔具 <2>生物感監測技術、產銷服務系統 (4)雲世代產業數位轉型-農漁產銷與農機創新營運計畫 <1>建立一條龍漁產業數位養殖體系 <2>完善外銷潛力作物數位商轉營運	農家所得調查平臺、農業統計視覺化查詢網及農業統計線上學習平臺，提升農業統計服務效能。 24. 蒐整先進國家有關農業環境給付政策措施，提出我國相關政策缺口及未來發展重點；因應國土計畫提出農地利用管理政策調整方向，促進農地資源永續利用；研析國內農業所得安全保障政策，精進農業保險政策措施。 25. 掌握全球農業議題趨勢及前瞻發展方向，研擬我國農政主管機關國際參與策略；蒐集國際農產貿易趨勢，研擬產業因應調適策略；分析我國參與相關農業經貿談判之效益；蒐集國際農產貿易規範與標準，調和我國相關法規與國際落差；掌握重大國際農產貿易事件與爭端，研判國際經貿事務帶來的機會與威脅。 26. 調查穆斯林飲食習慣與清真認證流程，強化我國家禽業者瞭解穆斯林認證制度，推廣清真認證之家禽產品至印尼、馬來西亞。 27. 研析我國樂農城市相關產業發展現況、遭遇問題及未來發展機會，提出推動樂農城市跨域鏈結發展策略建議；研發適合農作物種類及配套課程，建立適合都市地區操作之營養及紓壓型栽培種子套組，成立跨領域食農教育團隊；開發農業科技多元技術，提升居民對都市農業喜好及互動比例；完成至少2份農業旅遊增能行動研究報告。 28. 強化農業專業訓練體系成效，研析國內外課程培訓體系及課程內容；擴散農業推廣研究成果，辦理成果發表會1場，以及「農民輔導之研究計畫成果摘要報告」電子期刊。 29. 發展農業GIS運算資源共構，研發應用衛照、航照、現地照片等影像作物AI判釋技術，提高作物調查效率；推廣「農務e把抓」服務，預期管理耕地面積累計可達60,000公頃；建構「豬場e把抓」服務，累計導入至少350場養豬場使用；協助農業資通訊創新應用策略規劃，推展我國農業資通訊應用成果。 30. 串聯糧食自給率編算各面向參數，建立糧食供需智慧應用作業模式；建置主力農家所得調查數位應用系統。 31. 建全本會GIS應用軟體環境，厚植GIS應用人才；應用GIS+GPS技術，發展農業現地行動調查，落實掌握作物生長面積；應用GIS技術及農業圖資，推動非洲豬瘟防疫，建置農田水系地理資訊架構，開發縣市農業資訊平臺。 32. 運用貿易統計視覺化平臺，即時掌握農產品進出口貿易統計；農業生產統計視覺化，快速掌握農產品生產現況與預擬防止農產品產量影響國內價量之因應措施；整合農糧、畜牧及福利類資訊系統，透過農業大數據資訊有效運用於主力農家所得調查與農業勞動力調查；產出26幅重要農產品生產分布圖。 33. 建構我國農業部門氣候變遷調適總體指標，研析適合我國之農業體系調適路徑；蒐整主要國家糧食安全相關之預測資訊與作法，建構符合我國國情之糧食安全預警系統；統計不同作物所適合氣象要素及其收穫情形，建立1-3種指標作物災害風險地圖。 34. 導入安全高品質生產模式，促進15戶專業農戶加入契作生產體系，完成農產素材供應鏈示範場域；以在地特色農產及多元食材為基礎，推動農產食材加值應用		

**行政院農業委員會(會本部)**  
**歲出計畫提要及分支計畫概況表**

經資門併計

中華民國110年度

單位：新臺幣千元

工作計畫名稱及編號	5251011200 農業科技研究發展	預算金額	1,303,752
-----------	---------------------	------	-----------

- ；推廣國內特色農產素材雛型/衍生商品至國際通路5項以上，促進業界投資與收益至少1,800萬元。
35. 建立紅龍果及小果番茄採後處理作業流程及包裝模式，建立青花菜氣調包裝及貯藏條件；建立重要外銷果品氣調貯運或新型氣變包裝貯運流程及方法，建立番石榴及印度棗長期貯運標準作業流程；農產品冷鏈專家技術輔導團提供研發技術諮詢及場域輔導服務至少20場次，促進冷鏈人才與技術交流達300人次。
  36. 完成農業循環達量產規模之模場2式，盤點農業循環物質妥處方式；完成農業減廢利用技術8式，精進農業減塑減廢利用與加值化技術；完成4處區域農業循環模式規劃，完成產業化應用1.8萬公噸；建構循環農業產學研聯盟，培育循環農業概念青年農民及業界30人次以上；規劃農林料源循環試點，蒐集農林副產物溯源模組大數據，媒合再生資源供應端及需求端100件以上。
  37. 建構養豬場污泥加值化再利用及工業端跨域應用模式；開發養豬場端廢水處理調控技術；研析污泥特性與菌相篩選指標，銜接作植種污泥應用於工業廢水處理，進行實場媒合。
  38. 透過技術優化與整合應用，搭配商業服務模式推廣媒合建構至少4案，提高農業產業技術驗證及產業運用之效益。
  39. 辦理亮點展現相關專題講座與教學工作坊，產出代表性亮點績效案例10案；完成立體式種苗育成搭配機械插植提高甘藷收穫智慧研究，預計增加契約50公頃；開發新型微生物製劑智能型生產機組與應用模式，預估增加產值約5,000萬元；促成業界參與計畫提案10件，辦理智慧農業國際研討會1場次。
  40. 辦理智農聯盟培訓課程，開發智慧農業跨域職能基準證照制度；辦理國內標竿學習100小時，培育20組智慧農業團隊。
  41. 盤點及媒合具外銷競爭力及產業迫切農機品項之關鍵技術缺口，促進農工跨域合作產新型農機；開發土壤呈色試劑之智能化植體營養光學辨識系統，提供農民合理化施肥用量。
  42. 建立禽舍內巡航機器人，以利禽隻健康評估；以巡航機器人搭配多功能載具平臺，協助禽舍管理人員，降低人力需求。
  43. 開發裝載不同農事作業使用之模組工具，產出果物採摘輔助車雛型機；建置整合性農業應用物聯網，研發作物品質控管、病蟲害安全防治、外部風險預警、產量產期預估、UAV田間遙測技術、影像辨識及深度學習等應用技術；透過產銷物聯網達成產銷策劃、彈性供銷、冷鏈物流與跨通路履歷，以跨產業應用之模式發展其共通技術。
  44. 完成養殖漁產及外銷潛力作物產業之資訊服務串聯及數位輔導共35案以上，培育農產數位化跨領域人才60位以上，升級合作場域符合國際需求規範30場以上，組成數位產銷聯盟合作2個以上，促進投增資或投入研發經費共9,000萬元以上。

分支計畫及用途別科目	金額	承辦單位	說明
01 農業科技管理及產業化	394,637	科技處, 畜牧處	本分支計畫辦理項目及內容如下：

**行政院農業委員會(會本部)**  
**歲出計畫提要及分支計畫概況表**  
中華民國110年度

經資門併計

單位：新臺幣千元

工作計畫名稱及編號		預算金額	
5251011200 農業科技研究發展		1,303,752	
分支計畫及用途別科目	金額	承辦單位	說明
2000 業務費	112,792	科技處, 畜牧處, 統計室	<p>1. 辦理農業科技推動與計畫及成果管理，人才培育與推動，精準農業生技產業風險管理與評估，產業跨域合作研發與產業化培育輔導等工作。</p> <p>2. 業務費112,792千元，係為配合推動農業科技成果產業化與技術商品化，調整建構農業科技整體研發環境及農業環境安全，辦理創新研發能力提升與產業加值，進行農業科技研發成果追蹤，提升農業競爭力產業環境建構及農產加值整合諮詢服務等業務，及委託學術研究機構或相關法人等單位辦理農業計畫管理與資訊服務，農業科技研發量能盤點分析與跨域協作，科技農企業經營管理創新扶育，產學合作研發體系與技術商品化，農業科專計畫推動執行暨績效管理等計畫。</p> <p>3. 設備及投資5,000千元，係為強化農業環境安全，加強管理與檢監測量能之政策目標，建構提升安全農業環境研究所需之研發設備。</p> <p>4. 獎補助費276,845千元，係補助研究機構、大專院校或相關法人等單位，辦理農業科技研發政策統籌推動，強化研發成果管理及產業加值運用，培育農業高科技人才，新一代農業菁英培育暨合作計畫(新進教師)，激勵跨域創新合作提升科研量能，精準農業生技研究發展與評估，農業生技產值調查與新興營運模式研究，基因轉殖家畜禽隔離田家試驗場產業化平臺試運轉，具腎臟保健功效之益生菌寵物飼糧開發，應用多胺加工物替代抗生素開發新型家禽與豬飼料添加劑產品，畜產廢棄物條施機械，農業科技跨領域價值鏈關鍵缺口技術綜合開發，農業業界科專，農業學界科專，農業法人科專，農業科技研發成果商品化之核心技術推動。</p>
2009 通訊費	3,918		
2015 權利使用費	1,377		
2036 按日按件計資酬金	11,090		
2039 委辦費	74,021		
2051 物品	11,836		
2054 一般事務費	5,296		
2072 國內旅費	4,336		
2081 運費	918		
3000 設備及投資	5,000		
3020 機械設備費	5,000		
4000 獎補助費	276,845		
4030 對特種基金之補助	122,765		
4040 對國內團體之捐助	150,017		
4045 對私校之獎助	4,063		
02 畜牧業科技研發	145,347	科技處, 畜牧處, 統計室	本分支計畫係辦理提升家畜育種、生產技術及品質，提升家禽育種、生產技術及品質，精進飼料牧草之品質與檢測技術，畜牧污染防治及廢棄資源再利用，動物福祉提升與生醫用畜禽
2000 業務費	14,689		
2039 委辦費	14,689		
4000 獎補助費	130,658		

**行政院農業委員會(會本部)**  
**歲出計畫提要及分支計畫概況表**  
中華民國110年度

經資門併計

單位：新臺幣千元

工作計畫名稱及編號		5251011200 農業科技研究發展		預算金額	1,303,752
分支計畫及用途別科目	金額	承辦單位	說明		
4030 對特種基金之補助	72,303		生產技術及品質改進，農藥管理技術與安全資材之研擬與探討，精進重要及新興疾病防護科技與防控體系，動物保健產業及安全防護科技創新開發，強化醫材產業價值鏈CRO服務能量，建構生醫產業動物替代體系及開發關鍵技術等工作。其內容如下： 1.業務費14,689千元，係委託學術研究機構或相關法人等單位，辦理畜牧產業決策支援體系之研究等計畫。 2.獎補助費130,658千元，係補助研究機構、大專院校或相關法人等單位，辦理種豬選拔指數改良、強化種豬精液品質及建構週批管理模式，黑豬親源鑑別、飼育健康管理及屠體肉質特色研析，家畜育種、生產技術提升與開發加工技術，開發家禽生產系統、加工技術及產品加值，雞蛋產業政策評估，精進飼料品質、安全管理及開發飼料資源，畜牧業污染防治及資源循環研究，動物法醫學教育推廣暨臺灣公立動物收容所犬貓死亡及人道處理原因調查，強化無特定病原(SPF)豬生產系統及其供應質量，強化生鮮畜禽產品合理冷凍保存期限之應用，強化產業體質及結構調整以利清除禽流感病毒，伴侶動物保健食品及飼料添加物之研發與認證推動策略規劃，補強中大型動物委託研究及生醫素材服務，建構飼料添加物動物替代方案支援體系與強化動物替代試驗品質及管理，開發實驗動物減量替代之智慧平台及操作模式等計畫。		
4040 對國內團體之捐助	54,404				
4045 對私校之獎助	3,951				
03 食品科技研發	23,083	畜牧處	本分支計畫係辦理農食加工技術創新及產業化等工作。其內容如下： 1.獎補助費23,083千元，係補助研究機構或相關法人等單位，辦理農產品加工食品產業化技術提升與驗證管理技術之研究，食品產業及消費資訊市場調查研析與推廣，農業及食品微生物種原拓展與加值利用等計畫。		
4000 獎補助費	23,083				
4040 對國內團體之捐助	23,083				
04 國際農業合作	42,463	科技處, 畜牧處, 國際處	本分支計畫係辦理國際農業科技技術交流與能力建構等工作。其內容如下：		
2000 業務費	8,461				

**行政院農業委員會(會本部)**  
**歲出計畫提要及分支計畫概況表**  
中華民國110年度

經資門併計

單位：新臺幣千元

工作計畫名稱及編號		預算金額	
5251011200 農業科技研究發展		1,303,752	
分支計畫及用途別科目	金額	承辦單位	說明
2003 教育訓練費	2,908	企劃處, 畜牧處, 輔導處, 國際處, 統計室	1. 業務費8,461千元。
2036 按日按件計資酬金	60		(1) 員工教育訓練費2,908千元。
2039 委辦費	3,673		(2) 辦理國際合作會議之專家學者出席費等60千元。
2051 物品	23		(3) 委託學術研究機構或相關法人等單位，辦理國際雙邊農業合作及促進產業交流1,837千元，推動APEC區域降低糧食損失研究與技術產業化1,836千元，合共3,673千元。
2054 一般事務費	24		(4) 購置文具紙張及電腦耗材等23千元。
2072 國內旅費	43		(5) 各項計畫執行相關之資料建置、編印與研發成果報告、研討座談會等24千元。
2078 國外旅費	1,730		(6) 國內差旅費43千元。
4000 獎補助費	34,002		(7) 派員出席與各國共同召開之農業合作會議與技術合作等所需國外旅費1,730千元。
4030 對特種基金之補助	11,422		2. 獎補助費34,002千元，係補助研究機構、大專院校或相關國際組織等單位，辦理亞太農業研究機構聯盟合作，日本雞蛋集貨中心組織及營運策略之調查，與亞蔬-世界蔬菜中心之研究合作，與國際稻米研究所(IRRI)之研究合作，與亞太糧食肥料技術中心(FFTC)之研究合作，農業技術及資材拓銷新南向國家等計畫。
4035 對外之捐助	22,433		
4045 對私校之獎助	147		
05 農業政策與農民輔導	37,091	企劃處, 畜牧處, 輔導處, 國際處, 統計室	本分支計畫係辦理強化政策分析與決策支援之研究，促進產業經營與行銷策略之研究，拓展農業多元價值之研究，健全農業推廣體系之研究等工作。其內容如下：
2000 業務費	16,366		1. 業務費16,366千元，係委託學術研究機構或相關法人等單位，辦理強化農業政策決策訊息蒐集分析，農業統計調查精進與應用之研究，我國農業環境給付措施之成效檢討與未來發展規劃，農地資源永續利用之研究，建立農地資源決策評估及永續利用，穩定農業所得之策略研究等計畫。
2039 委辦費	16,366		2. 獎補助費20,725千元，係補助研究機構、大專院校或相關法人等單位，辦理加強臺德農業政策研究暨臺德社會經濟協會臺方理事會
4000 獎補助費	20,725		
4030 對特種基金之補助	3,150		
4040 對國內團體之捐助	17,575		

**行政院農業委員會(會本部)**  
**歲出計畫提要及分支計畫概況表**  
中華民國110年度

經資門併計

單位：新臺幣千元

工作計畫名稱及編號		預算金額	
5251011200 農業科技研究發展		1,303,752	
分支計畫及用途別科目	金額	承辦單位	說明
06 農業電子化	101,483	統計室,資訊中心	運作，推動農業政策研究能量建構，新農民群聚輔導與組織化效益分析之研究，農業國際經貿情勢與諮商策略之研究，國際農業經貿研究智庫推動，因應自由化家禽產業調整及整體牧業政策發展趨勢之研究，建構中長期農業政策決策機制之研究，建立樂農城市之農業跨域鏈結共利發展策略研究，建立實作型食農教育進階技術模組，樂農城市休閒農業多元經營，農業旅遊多元商品開發研究，農業推廣政策與推動體系之研究等計畫。
2000 業務費	90,380		本分支計畫係辦理推動農業數位協作，建立農業生產資源及生態環境友善管理新模式等工作。其內容如下： 1.業務費90,380千元，係委託學術研究機構或相關法人等單位，辦理智慧農業產銷行動加值應用服務，農業資通訊應用推動，GIS大數據分析，校園食材使用農業標章(示)大數據分析，農業知識主題館智能回覆系統，農業統計數位應用之研究，建置農業空間資訊協作平台等計畫。 2.獎補助費11,103千元，係補助研究機構或相關法人等單位，辦理深度學習技術輔助遙測影像判釋研究，農業生產與統計視覺化之研究等計畫。
2039 委辦費	90,380		
4000 獎補助費	11,103		
4040 對國內團體之捐助	11,103		
07 跨領域整合型科技研發	273,454	企劃處,科技處,畜牧處	本分支計畫係辦理建構因應氣候變遷之韌性農業體系研究，建構高值化農產素材開發與產業鏈結服務，農產品冷鏈保鮮產銷價值鏈核心技術優化，農業資源循環產業化推動與加值化應用，農業科技研發成果產業體系擴散應用創新模式等工作。其內容如下： 1.業務費36,150千元，係辦理農產品冷鏈關鍵技術研發，適時協助產業解決採後處理問題，補足產業冷鏈技術缺口，提升農產品貯架壽命及穩定到貨品質，促進產業升級，及委託學術研究機構或相關法人等單位，辦理氣候變遷對我國農業體系之衝擊影響與調適措施之效益評估，料源穩定供應模式等計畫。 2.設備及投資5,920千元，係為優化農產品冷
2000 業務費	36,150		
2009 通訊費	1,400		
2015 權利使用費	3,300		
2036 按日按件計資酬金	4,250		
2039 委辦費	12,750		
2051 物品	4,500		
2054 一般事務費	3,250		
2072 國內旅費	4,200		
2081 運費	2,500		
3000 設備及投資	5,920		
3020 機械設備費	5,920		

**行政院農業委員會(會本部)**  
**歲出計畫提要及分支計畫概況表**  
中華民國110年度

經資門併計

單位：新臺幣千元

工作計畫名稱及編號		5251011200 農業科技研究發展		預算金額	1,303,752
分支計畫及用途別科目	金額	承辦單位	說明		
4000 獎補助費	231,384		鏈關鍵技術、品質檢測及採後處理所需之儀器設備。 3.獎補助費231,384千元，係補助研究機構、大專院校或相關法人等單位，辦理建立氣候變遷下我國糧食安全指標與預警系統，精進農業部門氣候變遷調適策略，農業氣象客製化產品研發暨資訊服務，農業災害預警與氣候變遷風險評估之整合應用，農業氣象資訊應用於蔬菜產區農業災害分析與產量預警，高值化農產素材開發及發展關鍵重點，特色農產食材多元化運用體系建立，農產素材產研鏈結與產業化服務推動，開發系統性冷鏈技術穩定到貨品質，農產品冷鏈技術擴散與增值服務，農林資材減塑循環利用，養豬場污泥多元增值利用及工業端廢水優化銜接應用，漁畜業資材減塑循環利用，農業循環再利用機能產品增值應用，農業循環示範場域與產業推動，農業商業服務模式機制運用，農糧產業科研成果創新與產業營運模式等計畫。		
4025 政府機關間之補助	12,160				
4030 對特種基金之補助	87,954				
4040 對國內團體之捐助	130,089				
4045 對私校之獎助	1,181				
08 推動智慧農業與數位轉型	286,194	科技處,畜牧處,	本分支計畫係辦理智慧農業專案推動、人才培訓與產業策進，智慧農業領航產業與整合性技術研發與應用，智慧農業共通與整合性技術研發應用，雲世代產業數位轉型-農漁產銷與農機創新營運等工作。其內容如下： 1.業務費35,242千元，係辦理智慧農業領航產業人才培育等業務，及委託學術研究機構或相關法人等單位，辦理智慧農業計畫效益評估與亮點展現暨法規配套落地，智慧農業業界參與計畫管理暨智慧農業國際研討會推動，智慧農業產業創新提案暨國際標竿行動學習，農工創新研析、智慧運算及跨域整合管理服務，農業機械盤點與產業媒合服務等計畫。 2.獎補助費250,952千元，係補助研究機構、大專院校或相關法人等單位，辦理智慧農業業界參與計畫(畜牧)，智慧農業創新研發業界科專，智慧農業職能基準課程發展，大蒜		
2000 業務費	35,242	輔導處			
2009 通訊費	10				
2036 按日按件計資酬金	90				
2039 委辦費	35,042				
2051 物品	50				
2054 一般事務費	30				
2072 國內旅費	20				
4000 獎補助費	250,952				
4030 對特種基金之補助	45,843				
4040 對國內團體之捐助	205,109				

**行政院農業委員會(會本部)**  
**歲出計畫提要及分支計畫概況表**

經資門併計

中華民國110年度

單位：新臺幣千元

工作計畫名稱及編號		預算金額	
5251011200 農業科技研究發展		1,303,752	
分支計畫及用途別科目	金額	承辦單位	說明
			收穫機修改試驗與新機型研製範，智慧農業 家禽產業，果物採摘輔助車之研發與應用， 生物感監測技術、產銷服務系統整合技術研 發，建立一條龍漁產業數位養殖體系，完善 外銷潛力作物數位商轉營運等計畫。



**行政院農業委員會(會本部)**  
**歲出計畫提要及分支計畫概況表**

經資門併計

中華民國110年度

單位：新臺幣千元

工作計畫名稱及編號	5651010100 一般行政	預算金額	555,585
計畫內容： 支應本會用人費、各項事務費用、稅金、油料、保險、租金、修繕、養護及法規管理等所需經費。		預期成果： 基本行政工作維持，提高行政效率。	
分支計畫及用途別科目	金額	承辦單位	說明
01 人員維持	474,712	本會各處室	職員324人、駐警4人、工友13人、技工6人、駕駛5人、聘用人員24人及約僱人員12人，合計388人，共需人事費如列數。
1000 人事費	474,712		
1010 政務人員待遇	6,603		
1015 法定編制人員待遇	280,834		
1020 約聘僱人員待遇	17,377		
1025 技工及工友待遇	10,210		
1030 獎金	71,904		
1035 其他給與	6,192		
1040 加班值班費	24,549		
1050 退休離職儲金	27,909		
1055 保險	29,134		
02 基本行政工作維持	78,125	秘書室	本分支計畫係行政單位辦理特定業務所需經費。其內容如下： 1.業務費72,048千元。 (1)員工教育訓練費660千元。 (2)水電費6,759千元。 (3)郵資、電信費及數據通信費等5,600千元。 (4)公文管理、線上簽核管理、電子公文交換、影像檔案處理、薪資管理、財產管理、圖書館查詢系統、管制考核系統及民情反映系統維護等4,972千元。 (5)租用影印機、監控錄影設備及電話交換機等租金3,317千元。 (6)公務車輛牌照稅、燃料使用費及檢驗規費等480千元。 (7)廉政志工保險、辦公廳舍及公務車輛保險等629千元。 (8)本會委員兼職費135千元。 (9)遴用臨時人員協辦人事業務及經費審查等2,518千元。 (10)提供業務規劃諮詢，參與業務評審等所需顧問費；辦理環境教育、性別主流化
2000 業務費	72,048		
2003 教育訓練費	660		
2006 水電費	6,759		
2009 通訊費	5,600		
2018 資訊服務費	4,972		
2021 其他業務租金	3,317		
2024 稅捐及規費	480		
2027 保險費	629		
2030 兼職費	135		
2033 臨時人員酬金	2,518		
2036 按日按件計資酬金	1,400		
2039 委辦費	4,554		
2051 物品	6,493		
2054 一般事務費	25,654		
2063 房屋建築養護費	835		
2066 車輛及辦公器具養護費	1,059		
2069 設施及機械設備養護費	2,512		

**行政院農業委員會(會本部)**  
**歲出計畫提要及分支計畫概況表**

經資門併計

中華民國110年度

單位：新臺幣千元

工作計畫名稱及編號		預算金額	
5651010100 一般行政		555,585	
分支計畫及用途別科目	金額	承辦單位	說明
2072 國內旅費	2,979		、廉政倫理、全民國防教育、個人資料保護及其他政策性訓練課程等各項講習訓練之講師鐘點費；農業工程施工查核小組委員查核評鑑費、會議出席費；辦理採購評選案件，會外評選委員出席費、採購稽核小組外聘委員出席費等1,400千元。 (11)委託民間團體辦理農業防災預警精進及提升公共工程品質等計畫4,554千元。 (12)購置檔案保存用品、電腦用紙、議事耗材、文具、清潔衛生用品、報章雜誌及油料等6,493千元。 (13)文康活動費、施工品質優良獎獎品費、各項活動獎牌製作、環境佈置及清潔，編印中(英)文年報及年度概(預、決)算書，辦理推展廉政志工業務、各項講習訓練、農業建設參訪及施政宣導，加強本會及所屬機關出版品管理、登錄，文檔清查整理登錄搬移、移交移轉、銷毀、文書繕打與員工所得稅務及異動資料登錄，消防及公共安全檢查等25,489千元；員工協助方案相關經費165千元，合共25,654千元。 (14)辦公廳舍及宿舍修繕費835千元。 (15)公務車輛及辦公器具養護費等1,059千元。 (16)辦公大樓空調及室內空氣品質維護、會議設備、高低壓電氣設備、消防設備、電梯等設備維修，戶外停車場、排水溝、圍牆、路面整修及環境綠美化、機械設施維護及和平辦公大樓庫房管理等2,512千元。 (17)國內差旅費2,979千元。 (18)公物搬遷、運輸、裝卸等124千元。 (19)短程洽公所需車資189千元。 (20)特別費：主任委員477千元，副主任委員3人702千元，合共1,179千元。 2.設備及投資5,237千元。
2081 運費	124		
2084 短程車資	189		
2093 特別費	1,179		
3000 設備及投資	5,237		
3010 房屋建築及設備費	1,700		
3020 機械設備費	1,570		
3035 雜項設備費	1,967		
4000 獎補助費	840		
4040 對國內團體之捐助	528		
4085 獎勵及慰問	312		

**行政院農業委員會(會本部)**  
**歲出計畫提要及分支計畫概況表**  
中華民國110年度

經資門併計

單位：新臺幣千元

工作計畫名稱及編號		預算金額	
5651010100 一般行政		555,585	
分支計畫及用途別科目	金額	承辦單位	說明
			(1)辦公廳舍與宿舍調整規劃及整修工程等1,700千元。
			(2)汰換辦公大樓空調及室內空氣品質設備、會議設備、消防、通訊及監視設備、節能改善暨相關設施等1,570千元。
			(3)事務設備等購置費用1,967千元。
			3.獎補助費840千元。
			(1)補助民間團體發行鄉間小路月刊，擴大宣導全民農業及優良國產農產品等528千元。
			(2)退休(職)人員三節慰問金等312千元。
03 農業法規管理及訴願審議	2,748	法規會、訴願會	本分支計畫係辦理農業法規之研修、釋義、協調、訓練與宣導；訴願案件之審議；農業訴願及行政訴訟案件之答辯處理等。其內容如下：
2000 業務費	2,712		1.業務費2,712千元。
2018 資訊服務費	401		(1)訴願管理系統、訴願查詢系統及主管法規共用系統維護費等401千元。
2030 兼職費	543		(2)法規會及訴願會委員兼職費543千元。
2033 臨時人員酬金	659		(3)遴用臨時人員協辦法規訴願系統及法規計畫統整管理等659千元。
2036 按日按件計資酬金	547		(4)法規會及訴願會委員出席費、審查費、法規講習訓練之講師鐘點費等547千元。
2051 物品	91		(5)購置文具紙張、報章雜誌、資料夾、碳粉匣等91千元。
2054 一般事務費	471		(6)辦理主管法規共用系統管理、登錄整編等471千元。
3000 設備及投資	36		2.設備及投資36千元，係事務設備等購置費用。
3035 雜項設備費	36		

# 行政院農業委員會(會本部)

## 歲出計畫提要及分支計畫概況表

經資門併計

中華民國110年度

單位：新臺幣千元

工作計畫名稱及編號	5651011000 農業管理	預算金額	1,033,442
-----------	-----------------	------	-----------

### 計畫內容：

1. 農業政策法規與制度之研擬規劃；農業施政計畫績效評估專案查證；兩岸農業政策研究；執行農業發展條例及農地利用管理政策之規劃、研擬、執行及提升產銷履歷認證品質、擴大推動及創新加值等。
2. 制定農業科技政策、法規與制度，督導農業科技園區及策劃與推動前瞻性、跨領域之農業科技研發；辦理農業研發成果管理制度之評鑑，健全農業科技研發成果之產出、保護、管理及運用制度；獎補助農業科技研發成果管理與運用之機關(構)及人員，加速農業科技研發成果擴散產業界運用；辦理農業科技展覽活動，提升我國農業國際競爭力與農業科技附加價值等。
3. 畜牧政策及法規之執行聯繫與協調；辦理推動友善動物保護；研訂畜禽產銷輔導計畫；推動畜牧廢棄物管理及資源化；強化畜牧場及飼料管理；建構安全農業體系、提升消費安全及溝通宣導工作等。
4. 農業推廣及農民團體輔導等相關法規研修、制訂與督導、執行；辦理農會之指導與監督；建構優質農業教育及推廣輔導機制，培育優質農業人力等。
5. 農產品進出口貿易管理，關稅政策及雙邊農業貿易諮商與合作；參與WTO及APEC等重要國際農業活動與諮商；捐助國際農業組織，培訓國際農業合作人才，推展國際農業合作事宜；推動農產品國際行銷等。
6. 辦理主力農家所得調查。

### 預期成果：

1. 完成年度農業重要施政之規劃與推動；辦理農業施政計畫專案查證；辦理兩岸農業政策研究計畫；強化農地利用及管理，維護優良農地資源；提升產銷履歷認證品質，推動產銷履歷農產品創新加值。
2. 辦理農業研發成果管理制度評鑑，健全農業研發成果之管理與運用；辦理農業科技研發成果管理及運用獎補助，鼓勵農業科技研發單位及人員，提高研發成果運用效益；配合全國生技展覽，規劃舉辦農業生技產業展覽活動，展現我國農業生技成果，提升附加價值，加速推動臺灣農業生技產業，預期參觀人次約6萬人次。
3. 強化零撲殺政策配套措施，架構多元專業創新之動保行政體系，紮根國人與專業從業人員動物福利知能；輔導最少疾病優良種豬場20處、總體提升養豬場生產效益5-10%，輔導業者提升種豬性能穩定國產毛豬供銷體系，並辦理種豬檢定2,000頭及推廣優良種豬，提升國產豬肉之競爭力，輔導共同運銷單位辦理毛豬調配與運銷頭數達總年交易量50%；建立酪農與乳廠產銷預警制度、強化肉牛產業、改良乳牛群性能、國產鮮乳加貼標章，示範推廣乳牛場之泌乳牛占比達40%；完成肉羊最佳育種及建構乳牛繁殖選育與精液選配模式。建構高產鹿茸18%以上之鹿隻基因資料與引進優良種畜精液1,900支，另成立區域型畜牧技術諮詢服務體系，提供畜牧場諮詢及現場技術輔導服務，提升鹿生產管理效能；提升國產禽品品質及消費者信心、落實安全標章制度、辦理禽品行銷及輔導地產地銷業務、穩定家禽產品價格、提高國產禽肉自給率、持續推動畜禽產品產銷履歷；輔導畜牧糞尿回歸施灌農地、250場畜牧場廢水輔導改善及廢水處理系統效能提升、輔導畜牧場更換節能設備；輔導9,000場畜牧場委託化製死畜禽；協助禽畜糞堆肥場成品及原料檢測370件次；加強飼料登記核發及管理、監控每年400-500萬公噸進口飼料之品質及衛生安全、畜牧場登記管理稽查工作1,000場、抽驗監控飼料及飼料添加物之相關成分及有害物質等檢測約1,500件、輔導國產芻料產銷20萬公噸以上；推動驗證制度、辦理市售優良農產品標章及標示檢查48場次、抽驗優良農產品150件、加強辦理台灣優良農產品之生產廠查驗90場次；提升有機畜產品生產作業水準，促進產業升級。
4. 辦理農民學院農民訓練共149梯次，培育農業人力，提升農業經營能力；輔導農業試驗改良場所強化農業研究教育及輔導機制，提升農業競爭力；檢討農會輔導法令；辦理強化農會組織及建構永續經營制度。
5. 加強與歐、美、亞太地區等先進國家農業合作，推動東南亞、印度及太平洋友邦合作發展，辦理相關雙邊農業會議5項及參與雙邊經濟夥伴協議諮商、辦理合作計畫3項，促進高層農業官員及人員互訪60人次，藉由辦理農業人員能力建構等建立聯繫管道，協助我國相關產業與該等國家建立產業鏈結。參與WTO、APEC、APO、AARDO、APAARI等重要國際組織農業相關諮商及活動計30人次，爭取由我國主辦相關國際組織之研討會或訓練班等農業活動約2場次；捐助亞蔬-世界蔬菜中心、亞太糧食肥料技術中心等國際農業組織，加強合作關係。提升農林漁畜簽證通關效率，大幅縮短通關時程，促進出口效益。協助臺灣農產品與國際接軌，拓展農產品海外市場，促進農產品出口成長。

**行政院農業委員會(會本部)**  
**歲出計畫提要及分支計畫概況表**

經資門併計

中華民國110年度

單位：新臺幣千元

工作計畫名稱及編號	5651011000 農業管理	預算金額	1,033,442
-----------	-----------------	------	-----------

6.為反映實際從農者家戶得概況，依各經營型態別及規模別，辦理8大類及3種規模別之主力農家所得調查，作為產業輔導成效之展現。

分支計畫及用途別科目	金額	承辦單位	說明
01 企劃管理	102,043	企劃處,資訊中心	本分支計畫辦理項目及內容如下：
2000 業務費	76,029		1.研擬規劃本會年度施政計畫，並審查地方政府農業部門之年度施政計畫。
2006 水電費	653		2.辦理年度農業發展計畫先期作業、計畫審查、追蹤考核及績效評估、查證等工作。
2009 通訊費	650		3.統籌規劃農業產業、資源經濟分析與政策評估及相關研究計畫。
2018 資訊服務費	26,876		4.規劃研提兩岸農業政策、管理與研究計畫。
2033 臨時人員酬金	2,029		5.因應國土計畫，促進農地資源合理利用，並強化農地利用管理及提高執行效率。
2036 按日按件計資酬金	437		6.提升產銷履歷認證品質，推動產銷履歷農產品創新加值。
2039 委辦費	35,041		7.辦理資訊系統及設施維護，持續充實本會全球資訊網內容，彰顯農業施政成效。
2051 物品	1,139		8.業務費76,029千元。
2054 一般事務費	8,018		(1)水電費653千元。
2072 國內旅費	533		(2)郵資、電信費及數據通訊費等650千元。
2078 國外旅費	632		(3)辦公室電子化維護；電腦機房維運暨資訊安全、異地備援等資訊服務；資訊安全管理制度維護；本會全球資訊網維運等經費26,876千元。
2084 短程車資	21		(4)逕用臨時人員協辦各項專案計畫及活動等2,029千元。
3000 設備及投資	8,749		(5)農業相關產業政策、協調、意見溝通等會議出席費，執行農業發展條例及相關法規之釋疑暨檢討農地利用管理相關法令、方案等會議出席費，以及各項計畫審查費等437千元。
3030 資訊軟硬體設備費	8,749		(6)委託大專院校、研究機構或相關法人等單位，辦理重要施政計畫評估、查證及策進2,500千元；定期發行農政與農情刊物，適時提供最新之國內外各項農業政策、法規、專題、科技新知及農情報導等4,200千元；推動優良農地整合加值利用計畫10,098千元；地方政府之農地利
4000 獎補助費	17,265		
4005 對直轄市政府之補助	2,232		
4010 對臺灣省各縣市之補助	4,848		
4015 對福建省各縣之補助	51		
4030 對特種基金之補助	3,368		
4035 對外之捐助	2,650		
4040 對國內團體之捐助	4,116		

**行政院農業委員會(會本部)**  
**歲出計畫提要及分支計畫概況表**

經資門併計

中華民國110年度

單位：新臺幣千元

工作計畫名稱及編號	5651011000 農業管理	預算金額	1,033,442
分支計畫及用途別科目	金額	承辦單位	說明
			<p>用及管理業務人員訓練計畫2,334千元；加強農地管理資訊系統計畫2,309千元；提升消費者對於產銷履歷農產品的認同，推動產銷履歷驗證農產品價值創新等10,000千元；辦理創新農業數位資訊服務，進行農業知識管理，提升臺灣農業技術研發等3,600千元，合共35,041千元。</p> <p>(7)購置文具紙張、報章雜誌、資料夾、碳粉匣、電腦用品、耗材等1,139千元。</p> <p>(8)各項施政、管考、研究計畫報告、農發條例與農地法規彙編等打字印刷費用4,018千元，辦理政策宣導相關經費4,000千元，合共8,018千元。</p> <p>(9)國內差旅費533千元。</p> <p>(10)參加聯合國氣候變化綱要公約第27次締約方大會、臺德社會經濟協會雙方理事聯席會議等旅費632千元。</p> <p>(11)短程洽公車資21千元。</p> <p>9.設備及投資8,749千元，係本會及所屬機關全球資訊服務網系統平臺功能擴充；強化農業資料中心服務效能、設備更新與擴充、改善本地端備份及異地備援；配合行政作業資訊化管理，汰換個人電腦、印表機、筆記型電腦；個人電腦作業系統升級、購置套裝軟體、防毒軟體等。</p> <p>10.獎補助費17,265千元。</p> <p>(1)補助地方政府辦理加強農地利用管理計畫，促進農地合理使用及落實農地農用政策，並提升中央與地方在農地利用及農舍管理上之行政效率等7,131千元。</p> <p>(2)補助學術團體或民間團體蒐集、分析大陸農業產銷與政策資訊等485千元。</p> <p>(3)補助國內相關學術或民間團體辦理產銷履歷符合性評鑑業務相關成效評估；推動有助提升整體產銷履歷認證品質及相關改進方案研擬等工作；辦理產銷履歷驗證制度相關調查、研究、推廣工作及訓練等6,935千元。</p>

**行政院農業委員會(會本部)**  
**歲出計畫提要及分支計畫概況表**  
中華民國110年度

經資門併計

單位：新臺幣千元

工作計畫名稱及編號	5651011000 農業管理	預算金額	1,033,442
分支計畫及用途別科目	金額	承辦單位	說明
02 科技管理	12,937	科技處	(4)補助學術團體或民間團體辦理農業政策座談研討會等64千元。 (5)捐助臺德社會經濟協會行政及業務經費等2,650千元。
2000 業務費	10,807		本分支計畫辦理項目及內容如下： 1.農業科技相關法規之制(訂)定、科技預算編製與管控、計畫提審作業、計畫管考及農業科技財團法人之策劃、推動與督導。 2.農業科技政策、農業科技相關會議、農業科技績效評估、農業科技園區、農業科專計畫及前瞻性、跨領域農業科技研發之策劃、推動與督導。 3.農業科技成果推廣、智慧財產權管理、技術移轉、產學合作計畫及科技人才培育等之策劃、推動與督導。 4.業務費10,807千元。
2003 教育訓練費	36		(1)員工教育訓練費36千元。
2006 水電費	529		(2)水電費529千元。
2009 通訊費	360		(3)郵資、電信費等360千元。
2024 稅捐及規費	538		(4)本會暨所屬機關智慧財產權申請及維護等規費538千元。
2036 按日按件計資酬金	429		(5)農業智慧財產權、科專計畫審議等委員出席費、稿費329千元，農業科技研究發展成果管理及運用獎補助案件評審與評選之出席費100千元，合共429千元。
2039 委辦費	1,360		(6)委託研究機構、大專院校或相關法人等單位，辦理本會科技計畫之相關團體研發成果制度評鑑等1,360千元。
2051 物品	100		(7)購置文具紙張、報章雜誌、資料夾、碳粉匣等100千元。
2054 一般事務費	5,477		(8)各項業務報告、資料印製費用，以及研發成果申請智慧財產權支付專利商標事務所之服務費等2,117千元，辦理農業科技研究發展成果運用推廣活動等360千元，辦理政策宣導相關經費3,000千元，合共5,477千元。
2072 國內旅費	545		(9)國內差旅費545千元。
2075 大陸地區旅費	96		(10)辦理強化兩岸農業智財權保護相關協處
2078 國外旅費	1,337		
3000 設備及投資	80		
3035 雜項設備費	80		
4000 獎補助費	2,050		
4030 對特種基金之補助	50		
4040 對國內團體之捐助	2,000		

**行政院農業委員會(會本部)**  
**歲出計畫提要及分支計畫概況表**  
中華民國110年度

經資門併計

單位：新臺幣千元

工作計畫名稱及編號		預算金額	
5651011000 農業管理		1,033,442	
分支計畫及用途別科目	金額	承辦單位	說明
03 畜牧管理	404,975	畜牧處	業務交流等旅費96千元。 (11)考察農產品冷鏈生產基地及消費通路、參加2021年臺美農業科學合作會議及北美生技展等旅費1,337千元。 5.設備及投資80千元，係事務設備等購置費用。 6.獎補助費2,050千元。 (1)補助大專院校辦理農業科技研究發展成果管理及運用等費用50千元。 (2)補助民間團體統籌辦理農業生物科技展覽等活動2,000千元。
2000 業務費	68,250		本分支計畫辦理項目及內容如下：
2006 水電費	377		1.畜牧生產政策及法規之聯繫、協調，畜牧場登記管理之策劃及督導。
2009 通訊費	304		2.畜牧產銷計畫之擬訂、審議及督導，畜牧生產、畜牧科技引進及開發之研議、策劃與督導。
2018 資訊服務費	1,044		3.畜牧污染防治之改善，廢水利用及畜禽糞堆肥之製造、利用推廣等。
2036 按日按件計資酬金	228		4.動物保護方案之策劃、督導、推動及宣導，加強國人動物保護觀念。
2039 委辦費	60,258		5.辦理推動友善動物保護計畫，奉行政院108年9月9日院臺農字第1080021528號函核定，計畫總經費1,377,338千元，中央負擔1,277,291千元，執行期間109至112年，本年度續編第2年經費175,495千元，以前年度法定預算數175,495千元，未來年度經費需求數926,301千元。
2051 物品	250		6.辦理畜牧廢棄物管理及資源化推動計畫，奉行政院108年8月16日院臺農字第1080022350號函核定，計畫總經費655,160千元，中央負擔424,160千元，執行期間109至112年，本年度續編第2年經費42,585千元，以前年度法定預算數42,585千元，未來年度經費需求數338,990千元。
2054 一般事務費	5,040		7.辦理溯源農產品驗證輔導及安全管理與行銷計畫，奉行政院108年11月13日院臺農字第1080032890號函核定，計畫總經費200,520千
2072 國內旅費	576		
2078 國外旅費	123		
2084 短程車資	50		
3000 設備及投資	900		
3030 資訊軟硬體設備費	810		
3035 雜項設備費	90		
4000 獎補助費	335,825		
4005 對直轄市政府之補助	38,059		
4010 對臺灣省各縣市之補助	97,756		
4015 對福建省各縣之補助	1,594		
4030 對特種基金之補助	15,753		
4040 對國內團體之捐助	174,373		
4045 對私校之獎助	8,290		



**行政院農業委員會(會本部)**  
**歲出計畫提要及分支計畫概況表**  
中華民國110年度

經資門併計

單位：新臺幣千元

工作計畫名稱及編號	5651011000 農業管理	預算金額	1,033,442
分支計畫及用途別科目	金額	承辦單位	說明
			<p>元，執行期間109至112年，本年度續編第2年經費22,589千元，以前年度法定預算數26,699千元，未來年度經費需求數151,232千元。</p> <p>8.業務費68,250千元。</p> <p>(1)水電費377千元。</p> <p>(2)郵資、電信費等304千元。</p> <p>(3)CAS優良農產品驗證管理資訊系統、畜牧場登記管理資訊系統、寵物食品業者申報系統及簽審通關作業平臺之維修及操作等服務費用1,044千元。</p> <p>(4)畜牧污染防治技術服務團、動物保護諮議小組、種畜禽及種原登記審查委員會、基因轉殖種畜禽審議小組等委員出席費，飼料及飼料添加物成分標準審查費等228千元。</p> <p>(5)委託相關機關、產業團體及民間團體等單位，辦理強化動物保護基盤計畫16,000千元、印製鮮乳標章計畫785千元，優良畜產品安全查驗計畫1,065千元，國產優質禽品品質管理檢驗工作1,080千元，提升畜牧場排放水質輔導體系3,000千元，飼料登記證核發及管理計畫663千元，寵物食品安全監控計畫664千元，飼料或飼料添加物查驗計畫26,111千元，優良農產品查核及檢驗計畫800千元，加強優良農產品驗證管理及推廣計畫3,603千元，加強有機畜產品查核及檢驗計畫516千元，優質禽畜糞堆肥檢驗計畫1,800千元，建構國產大宗農產加工品供應鏈管理計畫4,171千元，合共60,258千元。</p> <p>(6)購置文具紙張、報章雜誌、資料夾、碳粉匣等250千元。</p> <p>(7)各項施政、管考、研究計畫、畜牧場登記管理文件檔案電子化及法規彙編印製等1,000千元，辦理飼料或飼料添加物查驗計畫等100千元，辦理政策宣導相關經費3,940千元，合共5,040千元。</p>

**行政院農業委員會(會本部)**  
**歲出計畫提要及分支計畫概況表**

經資門併計

中華民國110年度

單位：新臺幣千元

工作計畫名稱及編號	5651011000 農業管理	預算金額	1,033,442
分支計畫及用途別科目	金額	承辦單位	說明
			<p>(8)國內差旅費576千元。</p> <p>(9)考察國際重要豬肉出口國之屠宰加工技術與品質管理標準作業流程等旅費123千元。</p> <p>(10)短程洽公車資50千元。</p> <p>9.設備及投資900千元。</p> <p>(1)畜牧場登記管理資訊系統、寵物食品業者申報系統與簽審通關作業平臺及相關設備購置等費用810千元。</p> <p>(2)事務設備等購置費用90千元。</p> <p>10.獎補助費335,825千元。</p> <p>(1)補助各地方政府、大專院校及相關動物保護團體等單位辦理建構友善動物保護、強化動物福利管理等計畫170,750千元。</p> <p>(2)補助各地方政府、大專院校及相關產業團體等單位辦理草食家畜產業加值及競爭力優化等計畫80,660千元。</p> <p>(3)補助相關產業團體等單位辦理家畜產業永續經營、推動亞太種畜中心及國產乳品供應等計畫8,360千元。</p> <p>(4)補助各地方政府辦理推動畜產品安全生產及產銷履歷驗證等計畫645千元。</p> <p>(5)補助各地方政府及畜牧相關團體等單位辦理建立家禽計畫生產制度與提升禽品產銷效能、各地禽品抽驗及標示檢查等計畫2,901千元。</p> <p>(6)補助各地方政府及相關產業團體等單位辦理溯源農產品驗證輔導及安全管理與行銷等計畫22,589千元。</p> <p>(7)補助各地方政府、大專院校及畜牧相關團體等單位辦理強化畜牧廢棄物管理及資源化推動等計畫39,585千元。</p> <p>(8)補助各地方政府及畜牧相關團體等單位辦理禽畜糞管理及資源化輔導等計畫3,992千元。</p> <p>(9)補助各地方政府、大專院校及相關產業團體等單位辦理畜牧場登記管理、加強</p>

**行政院農業委員會(會本部)**  
**歲出計畫提要及分支計畫概況表**  
中華民國110年度

經資門併計

單位：新臺幣千元

工作計畫名稱及編號		5651011000 農業管理		預算金額	1,033,442
分支計畫及用途別科目	金額	承辦單位	說明		
04 輔導推廣	33,462	輔導處	飼料生產與衛生安全管理、提升飼料品質及產量等計畫6,343千元。		
2000 業務費	27,106		本分支計畫辦理項目及內容如下：		
2003 教育訓練費	78		1.監督農會與農業財團法人組織發展、經營管理及財務稽核，強化農會組織管理、人力素質及業務；督導各級主管機關與農會辦理農會輔導事宜。		
2006 水電費	123		2.設立農民學院，培育農業人才。		
2009 通訊費	355		3.業務費27,106千元。		
2021 其他業務租金	615		(1)員工教育訓練費78千元。		
2027 保險費	430		(2)水電費123千元。		
2033 臨時人員酬金	1,148		(3)郵資、電信費等355千元。		
2036 按日按件計資酬金	5,083		(4)辦理農民訓練所需活動場地及車輛租金等615千元。		
2039 委辦費	5,302		(5)辦理農民訓練參訓學員保險費等430千元。		
2051 物品	3,466		(6)遴用臨時人員協辦各項專案計畫及活動等1,148千元。		
2054 一般事務費	8,694		(7)檢討農會相關法令，增修訂農會法相關子法及辦理農會總幹事選選等會議出席費158千元；辦理農民訓練所需講師鐘點費4,925千元，合共5,083千元。		
2072 國內旅費	1,627		(8)委託民間團體辦理優秀農業人員選拔暨表揚計畫1,902千元，農會屆次改選相關業務計畫3,400千元，合共5,302千元。		
2078 國外旅費	135		(9)購置文具紙張、報章雜誌、資料夾、碳粉匣等321千元，辦理農民訓練所需非消耗品、文具紙張等3,145千元，合共3,466千元。		
2084 短程車資	50		(10)印製各項業務報告等274千元，辦理農民訓練所需學員膳雜費、教材印刷費及教學見習材料費等4,620千元，辦理政策宣導相關經費3,800千元，合共8,694千元。		
3000 設備及投資	131		(11)辦理各項業務所需國內差旅費764千元，辦理農民訓練所需國內差旅費863千元，合共1,627千元。		
3035 雜項設備費	131		(12)考察農業勞動、技術服務及機械設備共		
4000 獎補助費	6,225				
4005 對直轄市政府之補助	640				
4010 對臺灣省各縣市之補助	526				
4040 對國內團體之捐助	5,059				

**行政院農業委員會(會本部)**  
**歲出計畫提要及分支計畫概況表**  
中華民國110年度

經資門併計

單位：新臺幣千元

工作計畫名稱及編號		5651011000 農業管理		預算金額	1,033,442
分支計畫及用途別科目	金額	承辦單位	說 明		
			<p>享經濟發展策略等旅費135千元。</p> <p>(13)短程洽公車資50千元。</p> <p>4.設備及投資131千元，係事務設備等購置費用。</p> <p>5.獎補助費6,225千元，係補助各地方政府及各級農會、農民團體與農業相關團體等單位，辦理提升農會組織服務功能計畫，發展經濟事業，健全人力素質，改善農會體質，輔導農會開發多元產業，健全農業財團法人組織等。</p>		
05 國際農業諮商與合作	465,012	國際處	<p>本分支計畫辦理項目及內容如下：</p> <p>1.辦理國際農業合作、農業諮商業務及捐助國際組織等計畫。</p> <p>2.參與WTO及APEC等國際農業組織活動、農產貿易諮商，強化農產品進出口貿易管理，拓展農產品外銷。</p> <p>3.推動農業活路外交，並配合新南向政策，加強與相關國家及國際組織建立雙邊及多邊聯繫平臺，經由國際合作以推動農業永續經營。</p> <p>4.協助臺灣農產品與國際接軌，建立農產品優良國際形象，拓展國際市場。</p> <p>5.業務費22,349千元。</p> <p>(1)員工教育訓練費1,164千元。</p> <p>(2)水電費149千元。</p> <p>(3)郵資、電信費等33千元。</p> <p>(4)遴用臨時人員協辦各項專案計畫及活動等631千元。</p> <p>(5)對外宣導書刊、法規條文、國際會議及雙邊農業合作會議外語資料編譯、通譯或記錄；APEC農業技術合作與相關英文資料審查費，國際農業合作、WTO及APEC談判諮商與進口管理政策之協調等相關會議出席費等52千元。</p> <p>(6)委託大專院校、民間團體或其他機關等單位，辦理雙邊諮商等國際農業合作計畫293千元，舉辦國際組織農業議題及技術合作研討會等936千元，簽審通關共同</p>		
2000 業務費	22,349				
2003 教育訓練費	1,164				
2006 水電費	149				
2009 通訊費	33				
2033 臨時人員酬金	631				
2036 按日按件計資酬金	52				
2039 委辦費	4,499				
2042 國際組織會費	3,201				
2051 物品	64				
2054 一般事務費	4,910				
2072 國內旅費	228				
2075 大陸地區旅費	795				
2078 國外旅費	6,623				
3000 設備及投資	50				
3035 雜項設備費	50				
4000 獎補助費	442,613				
4035 對外之捐助	394,951				
4040 對國內團體之捐助	47,662				

**行政院農業委員會(會本部)**  
**歲出計畫提要及分支計畫概況表**

經資門併計

中華民國110年度

單位：新臺幣千元

工作計畫名稱及編號	5651011000 農業管理	預算金額	1,033,442
分支計畫及用途別科目	金額	承辦單位	說明
			<p>作業平臺維運800千元，推動農業綜合示範區與農場合作計畫970千元，促進經貿投資合作創新、舉辦或組團參加新南向國家臺商會1,500千元，合共4,499千元。</p> <p>(7)參加亞非農村發展組織會費95,900美元，亞太農業研究機構聯盟會費10,000美元，國際園藝學會年費550歐元，折合新臺幣3,201千元。</p> <p>(8)購置文具紙張、報章雜誌、資料夾、碳粉匣等64千元。</p> <p>(9)邀請日本及其他外籍專家來臺指導，辦理國際農業會議、諮商、調查等資料彙編及各項業務報告印製等410千元，分攤外交部辦理農業青年大使新南向交流計畫經費1,500千元，辦理政策宣導相關經費3,000千元，合共4,910千元。</p> <p>(10)國內差旅費228千元。</p> <p>(11)辦理國產農產品港澳大陸地區海外拓銷相關活動及兩岸農業事務諮商等旅費795千元。</p> <p>(12)推動與各國農業高層官員互訪及新南向農業合作，訪問農產品海外通路及農產品國外促銷，參與WTO、APEC、OECD、AARDO、APO、APAARI等其他國際組織活動，及FTA相關諮商與談判等旅費6,623千元。</p> <p>6.設備及投資50千元，係事務設備等購置費用。</p> <p>7.獎補助費442,613千元。</p> <p>(1)捐助亞蔬-世界蔬菜中心總部改建、行政及業務357,769千元，協助非洲地區維持蔬菜種原多樣性12,000千元，合共369,769千元。</p> <p>(2)補助國際土地政策研究訓練中心行政及業務經費14,300千元。</p> <p>(3)捐助亞太糧食肥料技術中心行政及業務經費22,182千元。</p>

**行政院農業委員會(會本部)**  
**歲出計畫提要及分支計畫概況表**  
中華民國110年度

經資門併計

單位：新臺幣千元

工作計畫名稱及編號		5651011000 農業管理		預算金額	1,033,442
分支計畫及用途別科目	金額	承辦單位	說明		
			(4)補助民間團體或相關國際組織等單位，辦理國際農業合作活動、訓練及交流等計畫5,092千元，輔導國內產業公(協)會及農民團體舉辦或組團參加國際性展會經費26,690千元，與新南向國家強化農業公私部門合作1,580千元，新南向諮詢平臺服務暨臺商交流與媒合計畫3,000千元，合共36,362千元。		
06 農業統計調查	15,013	統計室,會計室	本分支計畫辦理項目及內容如下：		
2000 業務費	11,573		1.檢討改進農業統計制度與方法及編輯農業統計刊物。		
2003 教育訓練費	592		2.辦理農業統計調查。		
2009 通訊費	104		3.加強會計輔導與查核工作。		
2018 資訊服務費	2,082		4.業務費11,573千元。		
2021 其他業務租金	36		(1)員工教育訓練費592千元。		
2033 臨時人員酬金	3,084		(2)郵資、電信費等104千元。		
2036 按日按件計資酬金	302		(3)農業統計資料庫管理與農產貿易統計資料處理維運防災資訊系統及本會計畫經費整合管理等資訊系統維護費2,082千元。		
2039 委辦費	960		(4)講習與檢討會議之場地、設備及交通工具租金等36千元。		
2051 物品	493		(5)遴用臨時人員協辦各項農業統計調查等3,084千元。		
2054 一般事務費	3,428		(6)資料審查會議出席費、農業統計調查指導費、審查費及實地訪查費等302千元。		
2072 國內旅費	458		(7)委託專業機構辦理受補助單位各項計畫經費執行情形及其內部控制之查核工作等960千元。		
2081 運費	34		(8)購置文具紙張、報章雜誌、資料夾、碳粉匣等493千元。		
4000 獎補助費	3,440		(9)辦理調查手冊及統計書刊印製，講習及檢討會議相關資料印製，會計相關表報印製，會計事務聯繫會報資料印製等3,428千元。		
4040 對國內團體之捐助	3,440		(10)國內差旅費458千元。		
			(11)寄送調查表件運費等34千元。		
			5.獎補助費3,440千元，係補助民間團體辦理		

行政院農業委員會(會本部)  
歲出計畫提要及分支計畫概況表  
中華民國110年度

經資門併計

單位：新臺幣千元

工作計畫名稱及編號	5651011000 農業管理	預算金額	1,033,442
分支計畫及用途別科目	金額	承辦單位	說明
			主力農家所得調查等計畫。

**行政院農業委員會(會本部)**  
**歲出計畫提要及分支計畫概況表**

經資門併計

中華民國110年度

單位：新臺幣千元

工作計畫名稱及編號	5651011100 農業發展	預算金額	28,534,413
-----------	-----------------	------	------------

計畫內容：

1. 屬農業建設次類別之重大公共建設項目：擴大國家航空影像服務暨農業生態時空資訊多元應用計畫、改善政府動物管制收容設施計畫、建構農產品冷鏈物流及品質確保示範體系計畫。
2. 補助農業特別收入基金，包括：
  - (1) 補助農業發展基金，為增進農民福利及農業發展，規劃推動多項農、林、漁、牧專案貸款，協助農民獲得所需資金；辦理稻穀收購、推廣有機質肥料等業務；辦理農漁民子女助學金，落實政府照顧農漁民子女政策等。
  - (2) 補助農業天然災害救助基金，依據農業天然災害救助辦法，辦理農、林、漁、牧等天然災害農業損失救助。
  - (3) 補助農產品受進口損害救助基金，辦理調整產業或防範措施、對地綠色環境給付、進口損害救助及穩價等計畫。

預期成果：

1. 強化農業及農地資源盤查作業及主題資料建置，以加強農地空間資訊之交流分享及加值運用。
2. 委託內政部國土測繪中心代辦全國GIS地籍圖編修作業，提供本會暨所屬機關共同使用。
3. 改善或建置符合動物福利之動物收容飼養管理動線及相關設備，提高志工參與管理及民眾參訪意願，進而增加收容動物被認養數量，減少人道處理率。
4. 建構以產地為中心之肉品冷鏈供應體系示範、升級國內畜產肉品冷鏈體系，肉品品質確保及衛生安全提升，延長肉品運銷及保存期限，並整備肉品外銷供應鏈。
5. 補助農業發展基金，調節糧食供需，穩定糧價，推廣米食，擴大米食消費；鼓勵農民使用有機資材及肥料，並減施化肥，以促進有機及友善環境耕作發展；照顧農民生活，減輕農民負擔，改善農民生活品質。
6. 補助農業天然災害救助基金，當農業生產因天然災害受損，辦理現金救助、補助或低利貸款，以協助農民迅速恢復生產。
7. 補助農產品受進口損害救助基金，就國產農產品因政府與外國或國際組織協議，降低關稅稅率或開放國外農產品進口而遭受損害或有損害之虞之產業提供救助、辦理調整產業或防範措施等。

分支計畫及用途別科目	金額	承辦單位	說明
01 擴大國家航空影像服務暨農業生態時空資訊多元應用計畫	21,000	企劃處,資訊中心	本分支計畫辦理項目及內容如下：
2000 業務費	21,000		1. 建置農業發展地區劃設及規劃利用系統平臺，並建立操作機制，以利各地方政府辦理劃設作業。
2039 委辦費	21,000		2. 強化農業及農地資源盤查彙集資料自動化作業，協助彙集各類農地利用資料，以提高資料彙集行政作業效率，掌握農地利用資訊，以供決策參考。
			3. 整合提供農業全國GIS地籍圖服務，發展3維地理資訊系統(3D GIS)農業應用。
			4. 業務費21,000千元，係委託民間團體或相關機關辦理農地資訊雲建置、全國GIS地籍圖接合對位處理作業、農業及農村3維地理資訊系統建置等計畫。
02 改善政府動物管制收容設施計畫	251,300	畜牧處	本分支計畫辦理項目及內容如下：
4000 獎補助費	251,300		1. 依據行政院102年6月5日院臺農字第1020032396號函、107年5月2日院臺農字第1070014602號函及108年6月3日院臺農字第1080016941號函核定之「改善政府動物管制收容設施計畫」辦理，計畫總經費2,095,500千元，中央負擔1,722,116千元，執行期間103至110年，本年度續編最後1年經費251,300千元
4005 對直轄市政府之補助	22,300		
4010 對臺灣省各縣市之補助	229,000		



**行政院農業委員會(會本部)**  
**歲出計畫提要及分支計畫概況表**  
中華民國110年度

經資門併計

單位：新臺幣千元

工作計畫名稱及編號	5651011100 農業發展	預算金額	28,534,413
分支計畫及用途別科目	金額	承辦單位	說明
03 建構農產品冷鏈物流及品質確保示範體系計畫	43,300	畜牧處	，以前年度調整後預算數1,470,816千元。 2.改善或建置符合動物福利之動物收容飼養管理動線及相關設備。 3.獎補助費251,300千元，係補助各地方政府改善或建置符合動物福利之動物收容管制相關設施等計畫。
4000 獎補助費	43,300		本分支計畫辦理項目及內容如下： 1.建構以產地為中心之肉品冷鏈供應體系示範、強化肉品批發市場冷鏈生產效能、輔導肉品批發市場導入HACCP制度及冷凍肉品業者屠體分級制度示範。
4040 對國內團體之捐助	43,300		2.獎補助費43,300千元，係補助各地肉品批發市場升級改善或建置肉品冷鏈相關設施等計畫。
04 補助農業特別收入基金	28,218,813	輔導處,國際處	本分支計畫辦理項目及內容如下： 1.補助農業發展基金16,784,694千元，係辦理農業貸款利息差額補貼、糧政業務、農漁民子女助學金、推廣有機質肥料等所需經費。
4000 獎補助費	28,218,813		2.補助農業天然災害救助基金1,804,516千元，係辦理現金救助、補助或低利貸款等所需經費。
4030 對特種基金之補助	28,218,813		3.補助農產品受進口損害救助基金9,629,603千元，係辦理調整產業或防範措施、對地綠色環境給付、進口損害救助及穩價等計畫所需經費。

**行政院農業委員會(會本部)**  
**歲出計畫提要及分支計畫概況表**

經資門併計

中華民國110年度

單位：新臺幣千元

工作計畫名稱及編號	5651019011 交通及運輸設備	預算金額	850
-----------	--------------------	------	-----

計畫內容：

汰購公務用車輛。

預期成果：

減低環境污染及車輛耗油量，並增進業務效率。

分支計畫及用途別科目	金額	承辦單位	說明
01 交通及運輸設備	850	秘書室	本分支計畫係辦理汰換7-8人座小客貨兩用車1輛所需經費。
3000 設備及投資	850		
3025 運輸設備費	850		

行政院農業委員會(會本部)  
歲出計畫提要及分支計畫概況表

經資門併計

中華民國110年度

單位：新臺幣千元

工作計畫名稱及編號	5651019800 第一預備金	預算金額	62,678
-----------	------------------	------	--------

計畫內容：  
依實際需要申請動支。

預期成果：  
適時解決需要。

分支計畫及用途別科目	金額	承辦單位	說	明
01 第一預備金	62,678	本會各處室、屏		
6000 預備金	62,678	東農業生物技術		
6005 第一預備金	62,678	園區籌備處		

**行政院農業委員會(會本部)**  
**歲出計畫提要及分支計畫概況表**

經資門併計

中華民國110年度

單位：新臺幣千元

工作計畫名稱及編號	6151011000 社會保險業務	預算金額	22,154,777
-----------	-------------------	------	------------

計畫內容：

1. 辦理農民健康保險業務及農民健康保險監理相關業務，配合全民健康保險之實施，補助農民參加全民健康保險之保險費等。
2. 辦理農民職業災害保險業務及農民職業災害保險監理相關業務。

預期成果：

協助農民參加農民健康保險、全民健康保險及農民職業災害保險，增進其福利及經濟安全，保障從農職業安全，促進社會安全。

分支計畫及用途別科目	金額	承辦單位	說明
01 農民保險業務	22,089,834	輔導處	本分支計畫辦理項目及內容如下：
2000 業務費	1,210		1. 依據農民健康保險條例規定，為維護農民健康，增進農民福利，促進農村安定，辦理農民健康保險業務。
2039 委辦費	1,000		2. 輔導農會辦理農民健康保險服務，以保障農民保險權益。
2051 物品	70		3. 辦理強化農民參加農民(全民)健康保險資格審查及認定作業等計畫。
2054 一般事務費	100		4. 業務費1,210千元，係辦理農民健康保險條例規定之農民健康保險業務所需行政經費(含委託辦理農民健康保險費率精算及財務評估1,000千元)。
2072 國內旅費	20		5. 設備及投資2,377千元，係農民福利資料管理系統更新及功能擴充等。
2081 運費	20		6. 獎補助費22,086,247千元。
3000 設備及投資	2,377		(1) 農民參加農民健康保險之保險費，依據農民健康保險條例第12條規定，被保險人自付30%，政府補助70%，暨依據災害防救法第44條之5規定，災區受災之農民健康保險被保險人，災後應負擔之保險費，所需保險費約計1,636,985千元：
3030 資訊軟硬體設備費	2,377		<1>直轄市及福建省部分：按108年12月農保被保險人數及年平均遞減率估算，中央政府應負擔40%保險費計446,087千元=357,304人×月投保金額10,200元×保險費率2.55%×中央負擔40%×12月。
4000 獎補助費	22,086,247		<2>縣(市)部分：按108年12月農保被保險人數及年平均遞減率估算，中央政府負擔60%保險費計1,190,898千元=635,919人×月投保金額10,200元×費率2.55%×中央負擔60%×12月。
4005 對直轄市政府之補助	145		(2) 農民及其眷屬參加全民健康保險之保險
4010 對臺灣省各縣市之補助	454		
4015 對福建省各縣之補助	1		
4025 政府機關間之補助	4,843		
4040 對國內團體之捐助	24,907		
4055 社會保險負擔	22,055,897		

**行政院農業委員會(會本部)**  
**歲出計畫提要及分支計畫概況表**  
中華民國110年度

經資門併計

單位：新臺幣千元

工作計畫名稱及編號		預算金額	
6151011000 社會保險業務		22,154,777	
分支計畫及用途別科目	金額	承辦單位	說明
02 農民職業災害保險業務	62,943	輔導處	<p>費，依據全民健康保險法第27條第1項第3款規定，第3類被保險人及其眷屬自付30%，其餘70%，由中央政府補助。又依據同法第22條規定，第3類被保險人之投保金額為24,000元，所需保險費金額約為16,042,229千元。</p> <p>(3)依據農民健康保險條例第44條規定虧損之撥補，共計4,376,683千元。</p> <p>(4)補助勞動部勞工保險局辦理農民健康保險被保險人資格審查及申請給付相關事宜等1,600千元。</p> <p>(5)輔導農會辦理農民健康保險服務業務計畫24,907千元。</p> <p>(6)補助勞動部勞工保險局及各地方政府辦理強化農民參加農民(全民)健康保險資格審查及認定作業計畫3,843千元。</p> <p>本分支計畫辦理項目及內容如下：</p> <p>1.依據農民健康保險條例第44條之1規定，為保障農民職業安全及經濟補償，辦理農民職業災害保險業務。</p> <p>2.業務費5,200千元，係辦理農民職業災害保險業務所需行政費用(含委託辦理農民職業災害衛生安全輔導計畫3,400千元、農民職業災害保險費率精算及財務評估1,300千元)。</p> <p>3.設備及投資5,000千元，係農民職業災害保險管理系統功能擴充及維運等。</p> <p>4.獎補助費52,743千元。</p> <p>(1)輔導基層農會辦理農民職業災害保險服務業務計畫6,850千元。</p> <p>(2)補助勞動部勞工保險局辦理農民職業災害保險被保險人資格審查及申請給付相關事宜等1,000千元。</p> <p>(3)依據農民健康保險條例第44條之1規定，農民參加農民職業災害保險之保險費，被保險人自付60%，政府補助40%，所需保險費約44,893千元：</p> <p>&lt;1&gt;直轄市部分：中央政府負擔20%保險費</p>
2000 業務費	5,200		
2006 水電費	100		
2009 通訊費	20		
2039 委辦費	4,700		
2051 物品	70		
2054 一般事務費	160		
2072 國內旅費	150		
3000 設備及投資	5,000		
3030 資訊軟硬體設備費	5,000		
4000 獎補助費	52,743		
4025 政府機關間之補助	1,000		
4040 對國內團體之捐助	6,850		
4055 社會保險負擔	44,893		

**行政院農業委員會(會本部)**  
**歲出計畫提要及分支計畫概況表**

經資門併計

中華民國110年度

單位：新臺幣千元

工作計畫名稱及編號	6151011000 社會保險業務	預算金額	22,154,777
分支計畫及用途別科目	金額	承辦單位	說明
03 農民保險及職業災害保險監理業務	2,000	輔導處	計10,440千元=納保人數174,005人x月投保金額10,200元x保險費率0.24%中央負擔20%x12個月。 <2>縣(市)部分：中央政府負擔30%保險費計34,453千元=納保人數382,811人x月投保金額10,200元x保險費率0.24%中央負擔30%x12個月。
2000 業務費	2,000		本分支計畫辦理項目及內容如下：
2030 兼職費	1,600		1.依據農民健康保險條例第4條及第44條之2規定，組織農民健康保險及農民職業災害保險監理委員會，辦理農民健康保險及農民職業災害保險之監理業務及審議保險爭議事項等，以保障農民之保險給付權益。
2036 按日按件計資酬金	120		2.業務費2,000千元。
2051 物品	20		(1)辦理農民保險及職業災害保險之業務監理及審議保險爭議等所需行政費用280千元。
2054 一般事務費	40		(2)農民保險及職業災害保險監理委員會會外委員26人兼職費1,600千元。
2072 國內旅費	170		(3)農民保險及職業災害保險監理委員會聘任兼任醫師按件審查費120千元。
2081 運費	50		

**行政院農業委員會(會本部)**  
**歲出計畫提要及分支計畫概況表**

經資門併計

中華民國110年度

單位：新臺幣千元

工作計畫名稱及編號	6351012400 農民福利業務	預算金額	47,928,867
-----------	-------------------	------	------------

計畫內容：

1. 辦理老年農民福利津貼申領及核發業務之策劃、監督、宣導、聯繫等工作。
2. 委託勞工保險局，辦理老年農民福利津貼核發業務。
3. 辦理老年農民喪葬慰問金核發業務。
4. 辦理農民退休儲金業務。
5. 辦理農民退休儲金監理相關業務。

預期成果：

1. 增進農民福祉，照顧老年農民生活，預計將有62.2萬名老年農民受益。
2. 落實對長期參加農民健康保險老年農民之喪葬照顧。
3. 鼓勵農民儲蓄養老，增進農民退休生活保障。

分支計畫及用途別科目	金額	承辦單位	說明
01 老年農民福利津貼業務	46,447,575	輔導處	本分支計畫辦理項目及內容如下：
2000 業務費	25,474		1. 辦理老年農民福利津貼申領及核發業務之宣導、監督、聯繫與輔導等工作。
2039 委辦費	25,474		2. 業務費25,474千元，係委託勞動部勞工保險局辦理老年農民福利津貼核發業務之代辦經費。
4000 獎補助費	46,422,101		3. 獎補助費46,422,101千元，依據老年農民福利津貼暫行條例，凡老年農民年滿65歲且參加農民健康保險年資合計滿15年以上或已領取勞工保險老年給付之漁會甲類會員且會員年資合計15年以上，並符合申請資格者，每月發放7,550元，另103年7月16日老年農民福利津貼暫行條例修正公布前已參加農民健康保險，且持續加保，於申領福利津貼時加保年資合計6個月以上未滿15年者，每月發放3,775元，估算中央應負擔部分所需經費。
4065 社會福利津貼及濟助	46,422,101		
02 老年農民喪葬慰問金業務	183,600	輔導處	本分支計畫辦理項目及內容如下：
4000 獎補助費	183,600		1. 依據老年農民喪葬慰問金核發作業要點，為落實對長期參加農民健康保險老年農民之喪葬照顧，針對年滿65歲且參加農民健康保險年資合計滿25年以上之農民死亡後，經勞工保險局審查取消農民健康保險資格未能發給喪葬津貼，且未領取其他社會保險喪葬津貼者，發給老年農民喪葬慰問金102,000元。
4065 社會福利津貼及濟助	183,600		2. 獎補助費183,600千元，係發放老年農民喪葬慰問金所需經費〔=每月喪葬慰問金發放件數150件×每件102,000元×12個月〕。
03 農民退休儲金業務	1,296,952	輔導處	本分支計畫辦理項目及內容如下：
2000 業務費	6,887		1. 依據農民退休儲金條例，為鼓勵農民儲蓄養老，增進農民退休生活保障，由未滿65歲實際從事農業工作且未領取相關社會保險老年
2009 通訊費	63		
2021 其他業務租金	174		

**行政院農業委員會(會本部)**  
**歲出計畫提要及分支計畫概況表**

經資門併計

中華民國110年度

單位：新臺幣千元

工作計畫名稱及編號		預算金額	
6351012400 農民福利業務		47,928,867	
分支計畫及用途別科目	金額	承辦單位	說明
2036 按日按件計資酬金	100		給付之農民與政府共同提繳農民退休儲金。
2051 物品	850		2.業務費6,887千元。
2054 一般事務費	5,550		(1)辦理農民退休儲金相關業務等所需行政費用1,787千元。
2072 國內旅費	150		(2)辦理農民退休儲金政策宣導相關經費5,000千元：
3000 設備及投資	4,500		<1>電臺廣播帶製作及託播3,000千元。
3030 資訊軟硬體設備費	4,500		<2>報章雜誌平面媒體宣導2,000千元。
4000 獎補助費	1,285,565		(3)政策研究、法規檢討等會議出席費100千元。
4040 對國內團體之捐助	635		3.設備及投資4,500千元，係農民退休儲金系統建置等。
4065 社會福利津貼及濟助	1,284,930		4.獎補助費1,285,565千元。
			(1)依據農民退休儲金條例第7條規定，農民退休儲金提繳金額依勞動部公告之勞工每月基本工資乘以提繳比率計算，提繳比率由農民於10%範圍內決定，政府依農民提繳之農民退休儲金，按月提繳相同金額，所需經費約為1,284,930千元。
			(2)輔導農會辦理農民退休儲金服務業務計畫635千元。
04 農民退休儲金監理業務	740	輔導處	本分支計畫辦理項目及內容如下：
2000 業務費	740		1.依據農民退休儲金條例第4條規定，組織農民退休儲金監理會，辦理農民退休儲金收支、保管業務及農民退休基金之運用、經營及管理業務之監理，以保障參加農民退休儲金之農民權益。
2030 兼職費	540		2.業務費740千元。
2054 一般事務費	50		(1)辦理農民退休儲金監理業務等所需行政費用200千元。
2072 國內旅費	150		(2)農民退休儲金監理委員會會外委員15人兼職費540千元。



本頁空白

**行政院農業委員會(會本部)**  
**各項費用彙計表**

中華民國110年度

單位：新臺幣千元

工作計畫名稱及編號 第一、二級用途別 科目名稱及編號	5651010100 一般行政	5651011000 農業管理	6151011000 社會保險業務	5651011100 農業發展	5251011200 農業科技研究 發展	6351012400 農民福利業務
合 計	555,585	1,033,442	22,154,777	28,534,413	1,303,752	47,928,867
1000 人事費	474,712	-	-	-	-	-
1010 政務人員待遇	6,603	-	-	-	-	-
1015 法定編制人員待遇	280,834	-	-	-	-	-
1020 約聘僱人員待遇	17,377	-	-	-	-	-
1025 技工及工友待遇	10,210	-	-	-	-	-
1030 獎金	71,904	-	-	-	-	-
1035 其他給與	6,192	-	-	-	-	-
1040 加班值班費	24,549	-	-	-	-	-
1050 退休離職儲金	27,909	-	-	-	-	-
1055 保險	29,134	-	-	-	-	-
2000 業務費	74,760	216,114	8,410	21,000	314,080	33,101
2003 教育訓練費	660	1,870	-	-	2,908	-
2006 水電費	6,759	1,831	100	-	-	-
2009 通訊費	5,600	1,806	20	-	5,328	63
2015 權利使用費	-	-	-	-	4,677	-
2018 資訊服務費	5,373	30,002	-	-	-	-
2021 其他業務租金	3,317	651	-	-	-	174
2024 稅捐及規費	480	538	-	-	-	-
2027 保險費	629	430	-	-	-	-
2030 兼職費	678	-	1,600	-	-	540
2033 臨時人員酬金	3,177	6,892	-	-	-	-
2036 按日按件計資酬金	1,947	6,531	120	-	15,490	100
2039 委辦費	4,554	107,420	5,700	21,000	246,921	25,474
2042 國際組織會費	-	3,201	-	-	-	-
2051 物品	6,584	5,512	160	-	16,409	850
2054 一般事務費	26,125	35,567	300	-	8,600	5,600
2063 房屋建築養護費	835	-	-	-	-	-
2066 車輛及辦公器具養護費	1,059	-	-	-	-	-
2069 設施及機械設備養護費	2,512	-	-	-	-	-
2072 國內旅費	2,979	3,967	340	-	8,599	300

**行政院農業委員會(會本部)**  
**各項費用彙計表(續)**

中華民國110年度

單位：新臺幣千元

工作計畫名稱及編號 第一、二級用途別 科目名稱及編號	5651019011 交通及運輸設備	5651019800 第一預備金				合 計
合 計	850	62,678				101,574,364
1000 人事費	-	-				474,712
1010 政務人員待遇	-	-				6,603
1015 法定編制人員待遇	-	-				280,834
1020 約聘僱人員待遇	-	-				17,377
1025 技工及工友待遇	-	-				10,210
1030 獎金	-	-				71,904
1035 其他給與	-	-				6,192
1040 加班值班費	-	-				24,549
1050 退休離職儲金	-	-				27,909
1055 保險	-	-				29,134
2000 業務費	-	-				667,465
2003 教育訓練費	-	-				5,438
2006 水電費	-	-				8,690
2009 通訊費	-	-				12,817
2015 權利使用費	-	-				4,677
2018 資訊服務費	-	-				35,375
2021 其他業務租金	-	-				4,142
2024 稅捐及規費	-	-				1,018
2027 保險費	-	-				1,059
2030 兼職費	-	-				2,818
2033 臨時人員酬金	-	-				10,069
2036 按日按件計資酬金	-	-				24,188
2039 委辦費	-	-				411,069
2042 國際組織會費	-	-				3,201
2051 物品	-	-				29,515
2054 一般事務費	-	-				76,192
2063 房屋建築養護費	-	-				835
2066 車輛及辦公器具養護費	-	-				1,059
2069 設施及機械設備養護費	-	-				2,512
2072 國內旅費	-	-				16,185

**行政院農業委員會(會本部)**  
**各項費用彙計表**

中華民國110年度

單位：新臺幣千元

工作計畫名稱及編號 第一、二級用途別 科目名稱及編號	5651010100 一般行政	5651011000 農業管理	6151011000 社會保險業務	5651011100 農業發展	5251011200 農業科技研究 發展	6351012400 農民福利業務
2075 大陸地區旅費	-	891	-	-	-	-
2078 國外旅費	-	8,850	-	-	1,730	-
2081 運費	124	34	70	-	3,418	-
2084 短程車資	189	121	-	-	-	-
2093 特別費	1,179	-	-	-	-	-
3000 設備及投資	5,273	9,910	7,377	-	10,920	4,500
3010 房屋建築及設備費	1,700	-	-	-	-	-
3020 機械設備費	1,570	-	-	-	10,920	-
3025 運輸設備費	-	-	-	-	-	-
3030 資訊軟硬體設備費	-	9,559	7,377	-	-	4,500
3035 雜項設備費	2,003	351	-	-	-	-
4000 獎補助費	840	807,418	22,138,990	28,513,413	978,752	47,891,266
4005 對直轄市政府之補助	-	40,931	145	22,300	-	-
4010 對臺灣省各縣市之補助	-	103,130	454	229,000	-	-
4015 對福建省各縣之補助	-	1,645	1	-	-	-
4025 政府機關間之補助	-	-	5,843	-	12,160	-
4030 對特種基金之補助	-	19,171	-	28,218,813	343,437	-
4035 對外之捐助	-	397,601	-	-	22,433	-
4040 對國內團體之捐助	528	236,650	31,757	43,300	591,380	635
4045 對私校之獎助	-	8,290	-	-	9,342	-
4055 社會保險負擔	-	-	22,100,790	-	-	-
4065 社會福利津貼及濟助	-	-	-	-	-	47,890,631
4085 獎勵及慰問	312	-	-	-	-	-
6000 預備金	-	-	-	-	-	-
6005 第一預備金	-	-	-	-	-	-

**行政院農業委員會(會本部)**  
**各項費用彙計表(續)**

中華民國110年度

單位：新臺幣千元

工作計畫名稱及編號 第一、二級用途別 科目名稱及編號	5651019011 交通及運輸設備	5651019800 第一預備金				合 計
2075 大陸地區旅費	-	-				891
2078 國外旅費	-	-				10,580
2081 運費	-	-				3,646
2084 短程車資	-	-				310
2093 特別費	-	-				1,179
3000 設備及投資	850	-				38,830
3010 房屋建築及設備費	-	-				1,700
3020 機械設備費	-	-				12,490
3025 運輸設備費	850	-				850
3030 資訊軟硬體設備費	-	-				21,436
3035 雜項設備費	-	-				2,354
4000 獎補助費	-	-				100,330,679
4005 對直轄市政府之補助	-	-				63,376
4010 對臺灣省各縣市之補助	-	-				332,584
4015 對福建省各縣之補助	-	-				1,646
4025 政府機關間之補助	-	-				18,003
4030 對特種基金之補助	-	-				28,581,421
4035 對外之捐助	-	-				420,034
4040 對國內團體之捐助	-	-				904,250
4045 對私校之獎助	-	-				17,632
4055 社會保險負擔	-	-				22,100,790
4065 社會福利津貼及濟助	-	-				47,890,631
4085 獎勵及慰問	-	-				312
6000 預備金	-	62,678				62,678
6005 第一預備金	-	62,678				62,678

本頁空白

**行政院農業委員會(會本部)**  
**人事費彙計表**

中華民國110年度

單位：新臺幣千元

人 事 費 別	金 額	說 明
一、民意代表待遇	-	
二、政務人員待遇	6,603	
三、法定編制人員待遇	280,834	
四、約聘僱人員待遇	17,377	
五、技工及工友待遇	10,210	
六、獎金	71,904	
七、其他給與	6,192	
八、加班值班費	24,549	超時加班費13,100千元。
九、退休退職給付	-	
十、退休離職儲金	27,909	
十一、保險	29,134	
十二、調待準備	-	
合 計	474,712	

行政院農業委員  
預算員額  
中華民國

科 目				員 額 ( 單位：														
款	項	目	節	名 稱	職 員		警 察		法 警		駐 警		工 友		技 工		駕 駛	
					本年度	上年度	本年度	上年度	本年度	上年度	本年度	上年度	本年度	上年度	本年度	上年度	本年度	上年度
18	1			0051000000 農業委員會主管														
				0051010000 農業委員會	324	323	-	-	-	-	4	6	13	13	6	6	5	6
		2		5651010100 一般行政	324	323	-	-	-	-	4	6	13	13	6	6	5	6



會(會本部)  
明細表  
110年度

單位：新臺幣千元

人 )								年 需 經 費			說 明
聘 用		約 僱		駐外雇員		合 計		本 年 度	上 年 度	比 較	
本 年 度	上 年 度	本 年 度	上 年 度	本 年 度	上 年 度	本 年 度	上 年 度				
24	21	12	12	-	-	388	387	450,163	444,538	5,625	會本部以業務費預計進用臨時人員17人計10,069千元及勞務承攬45.41人計29,721千元，分述如下： 1.一般行政計畫：預計進用臨時人員5人，經費3,177千元；勞務承攬40.41人，經費26,174千元。 2.農業管理計畫：預計進用臨時人員12人，經費6,892千元；勞務承攬5人，經費3,547千元。
24	21	12	12	-	-	388	387	450,163	444,538	5,625	

**行政院農業委員會(會本部)**  
**公務車輛明細表**

中華民國110年度

單位：新臺幣千元

車輛數	車 輛 種 類	乘客人數 不含司機	購置 年月	汽缸總 排氣量 (立方公分)	油料費			養護費	其 他	備 註
					數量(公升)	單價(元)	金額			
	現有車輛：									
1	首長專用車	4	107.11	1,998	1,668	27.60	46	26	47	AXK-3283。會本部。
1	副首長專用車	4	106.05	1,798	1,668	27.60	46	34	42	ATJ-5537。會本部。
1	副首長專用車	4	107.06	1,998	1,668	25.60	43	26	47	AWD-8711。會本部。
1	副首長專用車	4	108.09	1,998	1,668	25.60	43	26	47	BBJ-3351。會本部。
1	轎式小客車	4	95.11	2,997	1,529	25.60	39	47	51	7396-QA。會本部。
1	轎式小客車	4	95.11	2,997	1,668	25.60	43	44	54	7397-QA。會本部。預計110年11月汰換客貨兩用車。
1	轎式小客車	4	96.12	2,349	1,668	25.60	43	51	48	1350-QX。會本部。
1	轎式小客車	4	96.12	2,997	1,668	27.60	46	51	53	4420-QX。會本部。
1	轎式小客車	4	104.03	2,359	1,668	25.60	43	51	48	AKM-9271。會本部。
1	轎式小客車	4	105.04	2,359	1,668	25.60	43	34	48	ARF-3819。會本部。
1	小客貨兩用車 (7-8人座)	7	96.04	3,189	1,668	27.60	46	51	68	4850-QJ。會本部。
1	小客貨兩用車 (7-8人座)	7	96.04	3,189	1,668	27.60	46	51	68	4851-QJ。會本部。
1	小客貨兩用車 (7-8人座)	7	96.04	3,189	1,668	27.60	46	51	68	4852-QJ。會本部。
1	小客貨兩用車 (7-8人座)	7	96.04	3,189	1,668	27.60	46	51	68	4853-QJ。會本部。
1	小客貨兩用車 (7-8人座)	7	103.04	2,198	1,668	25.60	43	51	48	AGH-5165。會本部。
1	小貨車	2	105.03	2,351	1,668	25.60	43	34	22	ARE-2283。會本部。
1	一般公務用機車	1	105.02	125	312	25.60	8	2	2	MAZ-8799。會本部。
	合 計				26,861		711	681	829	

附 錄 二、  
屏東農業生物  
技術園區籌備處

# 屏東農業生物技術園區籌備處

## 目 次

中華民國 110 年度

	頁 次
一、歲出計畫提要及分支計畫概況表 -----	327—331
二、各項費用彙計表 -----	332—333
三、人事費彙計表 -----	335
四、預算員額明細表 -----	336—337
五、公務車輛明細表 -----	338

**行政院農業委員會屏東農業生物技術園區籌備處  
歲出計畫提要及分支計畫概況表**

經資門併計

中華民國110年度

單位：新臺幣千元

工作計畫名稱及編號	5251011200 農業科技研究發展	預算金額	9,201
-----------	---------------------	------	-------

計畫內容：

鼓勵農業科技園區園區事業持續投入農業科技研究發展，結合產業聚落上下游業者及學研共同發展循環農業等技術或商品，落實科研成果產業化。

預期成果：

1. 提高農企業進駐農業科技園區意願，投入15件產學或研發計畫，帶動超過1,500萬元之研發投入，加速農業科技產業聚落之形成。
2. 輔導國內具循環農業技術或商品相關企業，促成廢棄物再利用之產業上下游合作關係。

分支計畫及用途別科目	金額	承辦單位	說明
01 農業科技管理及產業化	6,951	第一組	本分支計畫係辦理與本園區進駐廠商營業項目相關之農業生技產品開發與技術轉移。其內容如下： 1. 獎補助費6,951千元，係補助農業科技園區園區事業持續投入農業生技產業之研究發展等計畫。
4000 獎補助費	6,951		
4040 對國內團體之捐助	6,951		
07 跨領域整合型科技研發	2,250	第一組	本分支計畫係辦理農業循環產業化聚落建構計畫。其內容如下： 1. 業務費2,250千元，係委託專業廠商辦理循環農業事業輔導等計畫。
2000 業務費	2,250		
2039 委辦費	2,250		

**行政院農業委員會屏東農業生物技術園區籌備處  
歲出計畫提要及分支計畫概況表**

經資門併計

中華民國110年度

單位：新臺幣千元

工作計畫名稱及編號	5651011000 農業管理	預算金額	119,309
-----------	-----------------	------	---------

計畫內容：

辦理農業生物技術園區之招商行銷、工商行政及園區管理等工作；並建立貨物保稅、通關便捷及單一行政窗口服務，提高業者經營效率；結合試驗研究機關(構)、相關產業主管機關(單位)等，建構農業創新營運模式，輔導農業發展新農業技術，提升競爭力；輔導農企業與國內生產者、農會、合作社等進行製作或契養，建立高效率及穩定之產品供應鏈等。

預期成果：

運用熱帶農、水、畜產業資源，結合試驗研究機關(構)、相關產業主管機關(單位)及周邊產業等，加速推動高科技農業生物產品之研發、技術移轉、量產、認證及行銷，營造與國際接軌營運環境，增加國際競爭力，吸引國內外具競爭力農企業投資發展，促進農產業升級及增加就業機會，創造臺灣農業品牌效益，發展為高科技農業產業中心，預計可新增廠商投資4億元。

分支計畫及用途別科目	金額	承辦單位	說 明
07 農業生物技術園區管理	119,309	各組室	本分支計畫辦理項目及內容如下：
1000 人事費	53,515		1.管理農業生物科技園區，提升農業生物科技產業創新、研發與量產。
1015 法定編制人員待遇	31,023		2.設置水族營運專區，提供自建用地或專業廠房租賃，提供完整公共設施及便捷單一服務窗口。
1020 約聘僱人員待遇	3,030		3.落實新農業政策，結合產官學以科技打造產業聚落競爭力，育成農企業並深耕人才培育，建構產業鏈並強化進出口平臺資源，整合資源主動出擊拓展海內外商機。
1025 技工及工友待遇	1,972		4.辦理新農業創新產業聚落提升計畫，奉行政院107年4月16日院臺農字第1070008996號函核定，計畫總經費245,600千元，中央公務預算負擔190,119千元，分年辦理，本年度續編最後1年經費38,790千元，以前年度法定預算數151,329千元。
1030 獎金	8,117		5.職員38人、工友2人、技工1人、駕駛2人、聘用人員4人及約僱人員2人，合計49人，共需人事費53,515千元。
1035 其他給與	804		6.業務費58,663千元。
1040 加班值班費	1,880		(1)員工教育訓練費300千元。
1050 退休離職儲金	3,249		(2)水電費7,400千元。
1055 保險	3,440		(3)園區管理業務所需郵資、電信費及網路通訊費等878千元。
2000 業務費	58,663		(4)辦公室自動化、公文管理、財產管理、薪資管理系統及網路工作站等資訊維護費用250千元，辦理農科園區資訊整合服務所需資訊維護等費用7,750千元，合共8,000千元。
2003 教育訓練費	300		(5)租用公務車輛、影印機及生技展活動場地租金等1,859千元。
2006 水電費	7,400		(6)園區公務車輛牌照稅、燃料使用費等80
2009 通訊費	878		
2018 資訊服務費	8,000		
2021 其他業務租金	1,859		
2024 稅捐及規費	80		
2027 保險費	520		
2036 按日按件計資酬金	740		
2039 委辦費	15,591		
2045 國內組織會費	20		
2051 物品	930		
2054 一般事務費	13,265		
2063 房屋建築養護費	1,165		
2066 車輛及辦公器具養護費	107		
2069 設施及機械設備養護費	6,358		

**行政院農業委員會屏東農業生物技術園區籌備處  
歲出計畫提要及分支計畫概況表**

經資門併計

中華民國110年度

單位：新臺幣千元

工作計畫名稱及編號		5651011000 農業管理	預算金額	119,309
分支計畫及用途別科目	金額	承辦單位	說 明	
2072 國內旅費	1,181		千元。	
2078 國外旅費	219		(7)辦公廳舍及公務車輛保險等520千元。	
2081 運費	50		(8)顧問費、出席費、辦理環境教育、性別主流化、廉政倫理、全民國防教育、個人資料保護及其他政策性訓練課程等各項講習訓練之講座鐘點費及稿費等740千元。	
3000 設備及投資	7,131		(9)委託專業廠商、民間團體或相關法人等單位，辦理農科園區外銷觀賞水生動物管理暨漁場模組示範、生技展參展、輔導園區事業產學加值暨推動產業提升、飛宇樓展示廳代操作等計畫15,591千元。	
3020 機械設備費	5,500		(10)參加國內組織會費等20千元。	
3030 資訊軟硬體設備費	1,300		(11)購置文具紙張、電腦耗材、報章雜誌、水族生物疫病檢測所需物品及油料等930千元。	
3035 雜項設備費	331		(12)員工文康活動及各種書表印製，園區管理中心清潔、保全，建築物消防、公共安全檢查及違建查報拆除，資料建檔、檢測檢疫等事務性工作外包等13,185千元；辦理政策宣導相關經費50千元；員工協助方案經費30千元，合共13,265千元。	
			(13)辦公房屋修繕費等1,165千元。	
			(14)公務車輛及辦公器具養護費等107千元。	
			(15)辦理園區管理中心及飛宇樓等中央空調系統、電梯、消防、監視系統及電氣等設備檢查保養維修，戶外環境設施整修、機械設備及園區道路等維護費用6,358千元。	
			(16)國內差旅費1,181千元。	
			(17)參加世界科學園區協會第38屆年會等旅費219千元。	
			(18)運送各項器材、工具等運費50千元。	
			7.設備及投資7,131千元。	
			(1)農科園區高壓鈉燈汰換LED路燈等5,500	

**行政院農業委員會屏東農業生物技術園區籌備處  
歲出計畫提要及分支計畫概況表**

經資門併計

中華民國110年度

單位：新臺幣千元

工作計畫名稱及編號	5651011000 農業管理	預算金額	119,309
分支計畫及用途別科目	金額	承辦單位	說明
			<p>千元。</p> <p>(2)汰換電腦、交換器、APT設備、印表機等電腦周邊設備及更新軟體等1,300千元。</p> <p>(3)事務設備331千元。</p>



**行政院農業委員會屏東農業生物技術園區籌備處  
歲出計畫提要及分支計畫概況表**

經資門併計

中華民國110年度

單位：新臺幣千元

工作計畫名稱及編號	5651011100 農業發展	預算金額	108,147
-----------	-----------------	------	---------

計畫內容：

為解決觀賞水族動物活體及需冷鏈運輸之蔬果、花卉、冷凍水(畜)產等農業產品出口轉運過程，冷鏈斷鏈、運輸成本及品質確保等問題，規劃於毗鄰桃園國際機場旁之土地開發為「桃園農業物流園區」。

預期成果：

透過便捷通關檢疫服務，解決出進口冷鏈斷鏈問題，減少耗損成本並確保到貨品質，提升產品價值與競爭優勢，開拓國際市場。

分支計畫及用途別科目	金額	承辦單位	說明
05 桃園農業物流園區計畫	108,147	第三組	本分支計畫辦理項目及內容如下：
2000 業務費	2,647		1.辦理冷鏈物流專區，提供便捷進出口通關服務。
2021 其他業務租金	150		2.業務費2,647千元。
2024 稅捐及規費	2,000		(1)場地租金150千元。
2036 按日按件計資酬金	150		(2)辦理計畫所需各項規費等2,000千元。
2054 一般事務費	47		(3)聘請專業人士顧問費及出席費150千元。
2072 國內旅費	300		(4)購置文具紙張、印刷費用等47千元。
3000 設備及投資	105,500		(5)國內出差旅費300千元。
3005 土地	105,500		3.設備及投資105,500千元，係計畫用地取得費用。

**行政院農業委員會屏東農業生物技術園區籌備處**  
**各項費用彙計表**

中華民國110年度

單位：新臺幣千元

工作計畫名稱及編號 第一、二級用途別 科目名稱及編號	5651011000 農業管理	5651011100 農業發展	5251011200 農業科技研究 發展			合 計
合 計	119,309	108,147	9,201			236,657
1000 人事費	53,515	-	-			53,515
1015 法定編制人員待遇	31,023	-	-			31,023
1020 約聘僱人員待遇	3,030	-	-			3,030
1025 技工及工友待遇	1,972	-	-			1,972
1030 獎金	8,117	-	-			8,117
1035 其他給與	804	-	-			804
1040 加班值班費	1,880	-	-			1,880
1050 退休離職儲金	3,249	-	-			3,249
1055 保險	3,440	-	-			3,440
2000 業務費	58,663	2,647	2,250			63,560
2003 教育訓練費	300	-	-			300
2006 水電費	7,400	-	-			7,400
2009 通訊費	878	-	-			878
2018 資訊服務費	8,000	-	-			8,000
2021 其他業務租金	1,859	150	-			2,009
2024 稅捐及規費	80	2,000	-			2,080
2027 保險費	520	-	-			520
2036 按日按件計資酬金	740	150	-			890
2039 委辦費	15,591	-	2,250			17,841
2045 國內組織會費	20	-	-			20
2051 物品	930	-	-			930
2054 一般事務費	13,265	47	-			13,312
2063 房屋建築養護費	1,165	-	-			1,165
2066 車輛及辦公器具養護費	107	-	-			107
2069 設施及機械設備養護費	6,358	-	-			6,358
2072 國內旅費	1,181	300	-			1,481
2078 國外旅費	219	-	-			219
2081 運費	50	-	-			50
3000 設備及投資	7,131	105,500	-			112,631
3005 土地	-	105,500	-			105,500

中華民國110年度

工作計畫名稱及編號 第一、二級用途別 科目名稱及編號	5651011000 農業管理	5651011100 農業發展	5251011200 農業科技研究 發展			合 計
3020 機械設備費	5,500	-	-			5,500
3030 資訊軟硬體設備費	1,300	-	-			1,300
3035 雜項設備費	331	-	-			331
4000 獎補助費	-	-	6,951			6,951
4040 對國內團體之捐助	-	-	6,951			6,951

本頁空白

**行政院農業委員會屏東農業生物技術園區籌備處**  
**人事費彙計表**

中華民國110年度

單位：新臺幣千元

人 事 費 別	金 額	說 明
一、民意代表待遇	-	
二、政務人員待遇	-	
三、法定編制人員待遇	31,023	
四、約聘僱人員待遇	3,030	
五、技工及工友待遇	1,972	
六、獎金	8,117	
七、其他給與	804	
八、加班值班費	1,880	超時加班費600千元。
九、退休退職給付	-	
十、退休離職儲金	3,249	
十一、保險	3,440	
十二、調待準備	-	
合 計	53,515	

行政院農業委員會屏東農  
預算員額  
中華民國

科 目				員 額 ( 單位：														
款	項	目	節	名 稱	職 員		警 察		法 警		駐 警		工 友		技 工		駕 駛	
					本年度	上年度	本年度	上年度	本年度	上年度	本年度	上年度	本年度	上年度	本年度	上年度	本年度	上年度
18				0051000000 農業委員會主管														
	1			0051010000 農業委員會	38	38	-	-	-	-	-	-	2	2	1	1	2	2
		3		5651011000 農業管理	38	38	-	-	-	-	-	-	2	2	1	1	2	2

110年度

人 )	年 需 經 費	
-----	---------	--

聘 用		約 僱		駐外雇員		合 計		本 年 度	上 年 度	比 較	說 明
本年度	上年度	本年度	上年度	本年度	上年度	本年度	上年度				
4	4	2	2	-	-	49	49	51,635	51,409	226	屏東農業生物技術園區籌備處以農業管理計畫業務費，預計進用勞務承攬28人，經費12,275千元。
4	4	2	2	-	-	49	49	51,635	51,409	226	

**行政院農業委員會屏東農業生物技術園區籌備處  
公務車輛明細表**

中華民國110年度

單位：新臺幣千元

車輛數	車 輛 種 類	乘客人數 不含司機	購置 年月	汽缸總 排氣量 (立方公分)	油料費			養護費	其 他	備 註
					數量(公升)	單價(元)	金額			
1	現有車輛： 首長專用車	4	104.05	1,800	1,668	25.60	43	51	14	AKN-1293。
3	一般公務用機車	1	94.05	125	936	25.60	24	5	3	屏東生技園區 1.J2C-971。 2.J2C-972。 3.J2C-973。
3	一般公務用機車	1	102.04	125	936	25.60	24	5	3	屏東生技園區 1.AEN-3375。 2.AEN-3376。 3.AEN-3377。
	合 計				3,540		91	61	20	