

# 財團法人台灣漁業及海洋技術顧問社



中華民國 105 年度決算  
(105 年 1 月 1 日至 105 年 12 月 31 日)

財團法人台灣漁業及海洋技術顧問社 編

# 目 次

## 壹、 總說明

- 一、 財團法人概況(設立依據、設立目的、組織概況).....1
- 二、 年度各項工作計畫或方針之執行成果.....5
- 三、 決算概要.....7

## 貳、 主要表

- 一、 收支營運決算表..... 9
- 二、 現金流量決算表.....10
- 三、 淨值變動表..... 11
- 四、 資產負債表..... 12

## 參、 明細表

- 一、 收入明細表..... 13
- 二、 支出明細表..... 14
- 三、 基金數額增減變動表..... 15

## 肆、 參考表

- 一、 員工人數彙計表..... 16
- 二、 用人費用彙計表..... 17

# 壹、總說明

# 財團法人台灣漁業及海洋技術顧問社

## 總 說 明

### 中華民國 105 年度

#### 一、概況

##### (一)設立依據

本社於民國 63 年在政府漁業主管機關之推動及漁業相關單位之捐助下，依據民法財團法人及有關法令之規定，以從事漁業相關業務為目的而設立，為非營利之組織。

本社原名稱「財團法人台灣漁業技術顧問社」，為擴大業務範圍，於民國 89 年改名為「財團法人台灣漁業及海洋技術顧問社」，提供更廣泛之服務機會，成立 40 多年來，在漁業與海洋工程上之服務業績已超過 1,000 件，貢獻卓著是目前台灣唯一以漁業及海洋為專業技術服務之財團法人顧問機構，目前擁有專業工作人員 8 名，皆具有豐富之工作經驗。

##### (二)設立目的

本社之成立以承辦有關漁業技術、漁業經營或受委託從事國際漁業合作及海洋事務等之規劃、設計、技術指導及其他有關事項，以配合政府政策，促進國家漁業經濟發展。依本社章程規定，本社之服務範圍如下：

- 1、各種漁業及海洋發展計畫可行性研究、調查與評估。
- 2、漁業、漁村相關設施調查、評估、規劃。

- 3、水產養殖事業研究調查、評估、規劃設計。
- 4、魚蝦及貝藻類繁、養殖技術指導與示範經營。
- 5、栽培漁業、箱網養殖及海洋牧場之研究發展、規劃設計與示範經營。
- 6、漁業及海洋有關資訊、教育、文化等之收集、傳發與推廣。
- 7、漁村再生規劃、建設、發展及人力訓練等相關業務。
- 8、漁港、漁場、海洋及海岸之空間資源永續利用調查研究、規劃評估。
- 9、海洋、海岸、漁港等相關開發計畫之研究調查、規劃評估。
- 10、漁業及海洋環境、生態等之調查研究與規劃評估。
- 11、觀光遊憩及休閒娛樂等之調查、綜合評估、規劃。
- 12、漁業生產事業之投資事項。
- 13、其他漁業及海洋事務等報經主管機關同意者。

### (三)組織概況

- 1、本社設董事會，負責監督基金之保管及運用、業務計畫之核定、預算之審核、決算之認可、重要人事之聘免、業務推行之督導。
- 2、本社董事會由董事九至十三人組成。
- 3、本社設置監察人一人，其職權為稽核本社財務、經費收支及監督有關業務之推行。
- 4、本社董事由政府機關、團體指派代表及學者、專家擔任之。

本社現有董事十三人，監察人一人(如附表一)，員工八人，其組織架構如附表二：

附表一

財團法人台灣漁業及海洋技術顧問社

本社第十四屆董事及監察人名冊

任期：104年4月17日至107年4月16日

序號	擔任職務	姓名	現任職務
1	董事長	王正芳	行政院農業委員會漁業署副署長
2	董事	林國平	行政院農業委員會漁業署企劃組組長
3	董事	陳昭慧	行政院農業委員會會計室帳務科科長
4	董事	蔡慧君	行政院農業委員會水產試驗所食品加工組組長
5	董事	楊文賢	高雄市政府海洋局漁港管理科科長
6	董事	黃一成	中華民國全國漁會理事長
7	董事	曲家林	銘泰股份有限公司董事
8	董事	陳世賢	行政院農業委員會技監退休
9	董事	李國添	國立台灣海洋大學校長退休
10	董事	郭一羽	國立交通大學土木系教授退休
11	董事	陳玉琛	行政院農業委員會漁業署漁政組組長退休
12	董事	黃寶貴	海洋大學環境生物與漁業科學學系教授退休
13	董事	陳琪芳	台灣大學工程科學暨海洋工程學系教授兼任台大工學院海洋技術研究中心主任
14	監察人	王金利	中國科技大學企業管理系教授

附表二

本社經營團隊組織表

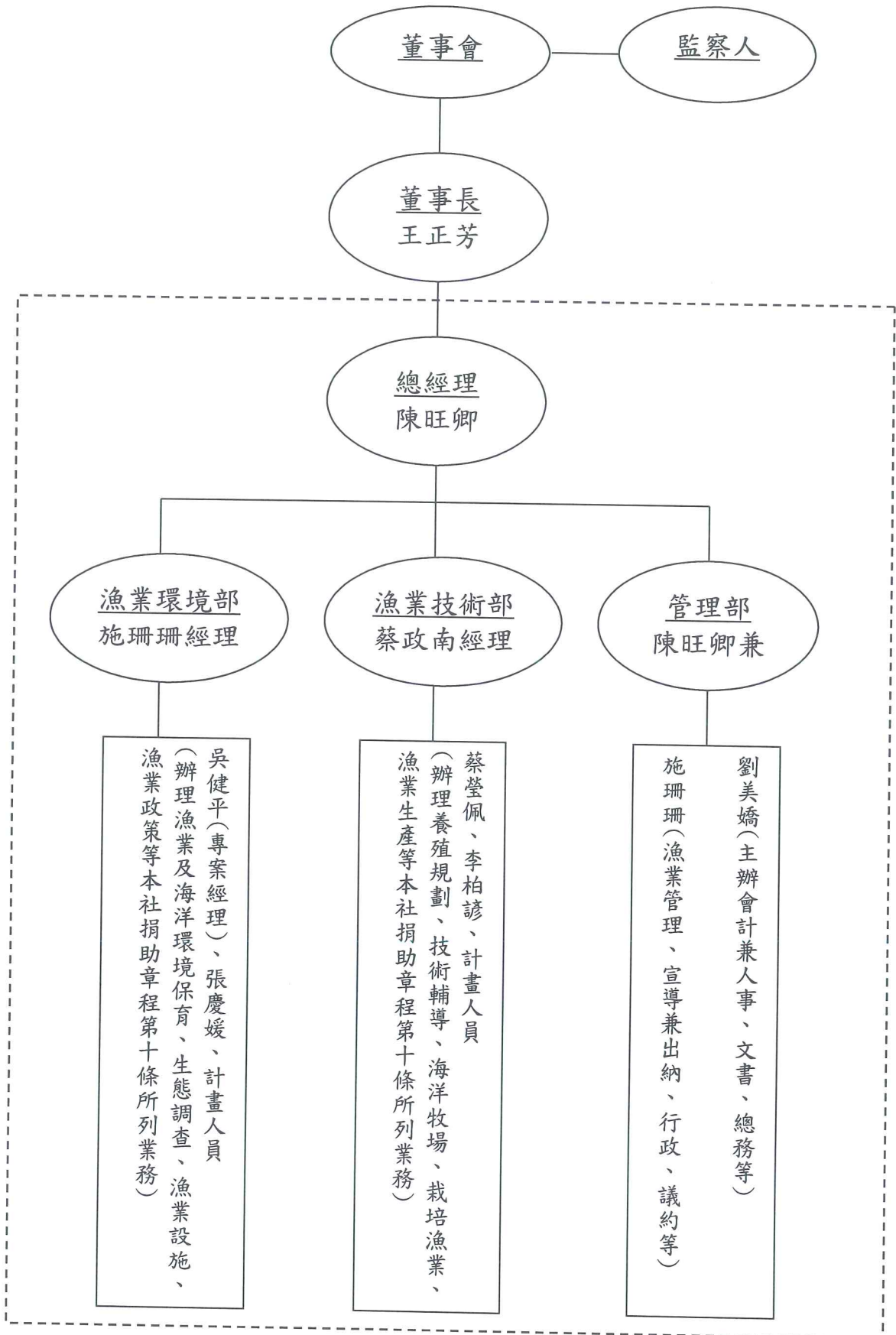

## 二、年度各項工作計畫或方針之執行成果

(一)計畫依據：本社之成立以承辦有關漁業技術、漁業經營或受委託從事國際漁業合作及海洋事務等之規劃、設計、技術指導及其他有關事項，以配合政府政策，促進國家漁業經濟發展。

(二)實施內容：

### 105年度各項計畫內容及其執行成果

工 作 計 畫	實 施 內 容	執 行 成 果
104年度漁業工程管理系统新增維護計畫	為提升漁業工程建設品質並有效掌控經費執行，漁業署建置漁業工程管理資訊系統（FES），並持續更新維護。本年度持續建構『工務行政標準作業程序SOP』，使新進人員得以儘速了解相關行政流程，另仍持續辦理工程講習及教育訓練，增進人員對本系統之熟悉度。	<ol style="list-style-type: none"> <li>1. 完成漁業工程系統教育訓練共計九場次。</li> <li>2. 完成辦理工程人員研習會。</li> <li>3. 研訂「漁業工務 SOP」十項。</li> <li>4. 持續系統更新維護。</li> </ol>
台電離岸風力發電第一期計畫工程影響漁業經濟之評估	台電公司規劃於彰化縣芳苑鄉王功及永興海埔新生地外海設置風力機組18~30部，該離岸風力為海上建設，與漁業活動範圍重疊，將影響風場範圍內部分漁撈作業活動，為評估風力機組設置及營運期間對彰化縣漁民可能造成漁業經濟之影響，辦理評估及協助未來之協商。	<ol style="list-style-type: none"> <li>1. 評估風力機組設置及營運期間對彰化縣漁民可能造成漁業經濟之影響，完成評估報告乙式。</li> <li>2. 根據業主提供之影響範圍及影響期間，研擬補償基準。</li> <li>3. 協助業主與漁會進行溝通協商。</li> </ol>
105年度漁業相關工程施政暨輔導計畫管理	藉由指派駐點人員及專案經理與管理人員，協助辦理漁業相關工程計畫預算控制及調度管理、工程計畫及預算執行進度追蹤管考、工程督導相關行程安排及督導紀錄等資料彙整，俾提升漁業工程建設品質。	<ol style="list-style-type: none"> <li>1. 協助辦理完成漁業工程督導案件42件，對漁業工程品質之提升具實際效果。</li> <li>2. 協助辦理漁業工程輔導案件14件，期提高爭取優良農建工程之競爭力。</li> <li>3. 實際有效提升漁業工程計畫及預算管理成效，讓漁業相關工程施政更加有效率。</li> </ol>

<p>高雄港洲際貨櫃中心第二期工程抽砂區鄰近之小港、高雄等相關區漁會漁業經濟影響研究</p>	<p>高雄港洲際貨櫃中心計畫第二期工程全區均為海域填築土地，抽砂作業將影響當地之漁業經濟，其涉及專用漁業權區部分應先依漁業法第29條協調漁業權人辦理漁業權暫時停止，本案係為評估抽砂作業時，對海域之漁業經濟影響，綜合考量各項因素後，研擬補償基準，並提供業主與漁會進行協商之參考。</p>	<ol style="list-style-type: none"> <li>1. 完成抽砂作業對漁業經濟之可能影響評估報告乙式。</li> <li>2. 試算漁業經濟影響之補償基準，提供高雄港務公司與漁會進行協商之諮詢及參考。</li> <li>3. 共促企業與漁業雙贏。</li> </ol>
<p>105 年度漁業相關公共工程技術輔導</p>	<p>本計畫主要為執行相關漁業工程需求之檢討評估、工程預算書圖審查並提供建議、漁業署自辦工程技術協助事項等，藉由專業技師實地指導相關人員建立專業知識，另協助辦理現場會勘行程、審查會議等規劃及其他相關必要之行政工作。</p>	<ol style="list-style-type: none"> <li>1. 協助完成漁業公共工程設計文件及預算書圖審查作業約 80 件。</li> <li>2. 協助工程技術輔導，實質檢討相關漁業工程計畫內容或需求之必要性、可行性及經費編列合理性。</li> </ol>
<p>離岸風力發電場地規劃申請作業、工程資料補充調查、工程可行性研究之作業工程」-漁業影響評估與合作方式</p>	<p>本計畫主要為評估竹風公司於新竹海域設置離岸風力電場，其設置與營運期間對漁業經濟可能之影響，並研擬漁業合作方式，以做為日後與相關單位溝通協調之參考依據，化解民眾對本計畫之疑慮，創造雙贏的局面。</p>	<ol style="list-style-type: none"> <li>1. 了解風力機組工程於設置及營運期間對新竹漁民可能造成有關漁業經濟之影響，完成評估報告乙式。</li> <li>2. 研擬未來可能的漁合作方式建議。</li> <li>3. 做為日後與相關單位溝通協調及推動之參考依據，共促企業與漁業共榮雙贏。</li> </ol>
<p>南龍區漁會專用漁業權區第二期風力電廠開發計畫影響漁業經濟之評估</p>	<p>針對離岸風力電廠興建可能影響南龍區漁會專用漁業權海域之漁業經濟，進行評估、試算補償基準，並協助其與漁會進行協商，同時研擬長期之漁業合作共榮方案。</p>	<ol style="list-style-type: none"> <li>1. 評估風力機組設置及營運期間對南龍區漁會漁民可能造成漁業經濟之影響，完成評估報告乙式。</li> <li>2. 根據業主提供之影響範圍及影響期間，研擬補償基準。</li> <li>3. 協助業主協商與漁會進行溝通協商。</li> </ol>

(三)經費來源：本社105年度簽約之業務共7件，合約金額約為新台幣 2,821萬元；經費來源均為本社參加政府採購公告經評審獲優先議價資格而取得。

### 三、決算概要

#### (一) 收支營運實況

- 1、本年度勞務收入決算數 22,938,194 元，較預算數 16,150,000 元，增加 6,788,194 元，約 42.03%，主要係取得公開招標計畫增加所致。
- 2、本年度財務收入決算數 184,919 元，較預算數 150,000 元，增加 34,919 元，約 23.28%，主要係利息收入增加所致。
- 3、本年度勞務成本決算數 17,488,867 元，較預算數 14,212,000 元，增加 3,276,867 元，約 23.06%，主要係計畫增加相關業務費隨之增加所致。
- 4、本年度管理費用決算數 1,792,280 元，較預算數 2,058,000 元，減少 265,720 元，約 12.91%，主要係行政人員事務費減少所致。
- 5、本年度其他業務外支出決算數 12,000 元，較預算數 30,000 元，減少 18,000 元，約 60.00%，主要係駐點人員請假扣款減少所致。
- 6、以上總收支相抵後，計賸餘 3,829,966 元，較預算數 0 元，增加 3,829,966 元，主要係勞務收入增加所致。

#### (二) 現金流量實況

- 1、業務活動之淨現金流入 1,929,572 元。
- 2、投資活動之淨現金流出 495,368 元，主要為固定資產 572,216 元增加之數。
- 3、現金及約當現金之淨增 1,434,204 元，係期末現金及約當現金 28,788,216 元，較期初現金及約當現金 27,354,012 元增加之數。

### (三) 淨值變動實況

本年度期初淨值 35,108,753 元，增加本年度積餘 3,829,966 元，期末淨值為 38,938,719 元。

### (四) 資產負債實況

- 1、本年度資產決算數 44,064,674 元，較上年度決算數 39,992,527 元，增加 4,072,147 元，約 10.18%，主要係流動資產增加所致。
- 2、本年度負債決算數 5,125,955 元，較上年度決算數 4,883,774 元，增加 242,181 元，約 4.96%，主要係流動負債增加所致。
- 3、本年度淨值決算數 38,938,719 元，較上年度決算數 35,108,753 元，增加 3,829,966 元，約 10.18%，主要係累積積餘增加所致。

## 貳、主要表

財團法人台灣漁業及海洋技術顧問社  
收支營運決算表

中華民國105年度

單位：新臺幣元

上年度決算數	科目	本年度預算數 (1)	本年度決算數 (2)	比較增(減-)	
				金額 (3)=(2)-(1)	% (4)=(3)/(1)*100
<b>19,275,876</b>	收入	<b>16,300,000</b>	<b>23,123,113</b>	<b>6,823,113</b>	<b>41.86%</b>
19,052,216	業務收入	16,150,000	22,938,194	6,788,194	42.03%
19,052,216	勞務收入	16,150,000	22,938,194	6,788,194	42.03%
223,660	業務外收入	150,000	184,919	34,919	23.28%
223,660	財務收入	150,000	184,919	34,919	23.28%
<b>18,465,629</b>	支出	<b>16,300,000</b>	<b>19,293,147</b>	<b>2,993,147</b>	<b>18.36%</b>
18,452,879	業務支出	16,270,000	19,281,147	3,011,147	18.51%
16,576,154	勞務成本	14,212,000	17,488,867	3,276,867	23.06%
1,876,725	管理費用	2,058,000	1,792,280	-265,720	-12.91%
12,750	業務外支出	30,000	12,000	-18,000	-60.00%
12,750	其他業務外支出	30,000	12,000	-18,000	-60.00%
<b>810,247</b>	本期賸餘(短絀-)	<b>0</b>	<b>3,829,966</b>	<b>3,829,966</b>	-

財團法人台灣漁業及海洋技術顧問社  
現金流量決算表

中華民國105年度

單位：新臺幣元

項 目	本年度 預算數 (1)	本年度 決算數 (2)	比較增(減-)	
			金額 (3)=(2)-(1)	% (4)=(3)/(1)*100
業務活動之現金流量				
本期賸餘(短絀-)	0	3,829,966	3,829,966	
調整非現金項目				
折舊費用	40,000	43,628	3,628	9.07
應收帳款淨額(增加-)減少	2,641,000	-2,186,203	-4,827,203	-182.78
應付款項增加(減少-)	-30,000	305,414	335,414	-1,118.05
其他流動負債增加(減少-)	50,000	-63,233	-113,233	-226.47
業務活動之淨現金流入(流出-)	2,701,000	1,929,572	-771,428	-28.56
投資活動之現金流量				
增購固定資產	0	-572,216	-572,216	-
其他資產(增加)減少	-100,000	76,848	176,848	-176.85
投資活動之淨現金流入(流出-)	-100,000	-495,368	-395,368	395.37
現金及約當現金之淨增(淨減-)	2,601,000	1,434,204	-1,166,796	-44.86
期初現金及約當現金	22,393,000	27,354,012	4,961,012	22.15
期末現金及約當現金	24,994,000	28,788,216	3,794,216	15.18

財團法人台灣漁業及海洋技術顧問社  
淨值變動表

中華民國105年度

單位：新臺幣元

科 目	本年度期初 餘額	本 年 度		本年度期末 餘額	說 明
		增 加	減 少		
基金	3,050,000			3,050,000	
創立基金	3,050,000			3,050,000	成立時捐助基金
公積	4,792,977			4,792,977	
土地重估增值	4,792,977			4,792,977	99年底土地重估
累積餘絀(一)	27,265,776			31,095,742	
累積賸餘	27,265,776	3,829,966	0	31,095,742	本年度賸餘
合 計	35,108,753	3,829,966	0	38,938,719	

## 財團法人台灣漁業及海洋技術顧問社

## 資產負債表

中華民國105年12月31日

單位：新臺幣元

科 目	本年度決算數 (1)	上年度決算數 (2)	比較增(減-)	
			金額 (3)=(1)-(2)	% (4)=(3)/(2)*100
資 產				
流動資產	35,788,573	32,127,714	3,660,859	11.39%
現金	14,788,216	13,354,012	1,434,204	10.74%
定期存款	14,000,000	14,000,000	0	0.00%
應收帳款	3,876,203	1,690,000	2,186,203	129.36%
其他流動資產	3,124,154	3,083,702	40,452	1.31%
固定資產	8,085,901	7,557,313	528,588	6.99%
土地	7,070,191	7,070,191	0	0.00%
房屋及建築	1,630,946	1,630,946	0	0.00%
機器及設備	1,409,887	1,158,796	251,091	21.67%
其他固定資產	321,125	—	321,125	—
減：累積折舊	-2,346,248	-2,302,620	-43,628	1.89%
其他資產	190,200	307,500	-117,300	-38.15%
存出保證金	190,200	307,500	-117,300	-38.15%
資產合計	44,064,674	39,992,527	4,072,147	10.18%
負 債				
流動負債	3,461,741	3,219,560	242,181	7.52%
應付費用	3,218,903	2,913,489	305,414	10.48%
其他流動負債	242,838	306,071	-63,233	-20.66%
長期負債	1,664,214	1,664,214	0	0.00%
土地增值稅準備	1,664,214	1,664,214	0	0.00%
負債合計	5,125,955	4,883,774	242,181	4.96%
淨 值				
基金	3,050,000	3,050,000	0	0.00%
創立基金	3,050,000	3,050,000	0	0.00%
公積	4,792,977	4,792,977	0	0.00%
土地重估增值	4,792,977	4,792,977	0	0.00%
累積餘絀(一)	31,095,742	27,265,776	3,829,966	14.05%
累積賸餘	31,095,742	27,265,776	3,829,966	14.05%
淨值合計	38,938,719	35,108,753	3,829,966	10.91%
負債及淨值合計	44,064,674	39,992,527	4,072,147	10.18%

# 參、明 細 表

## 財團法人台灣漁業及海洋技術顧問社

## 收入明細表

中華民國105年度

單位：新臺幣元

科 目	本 年 度 預 算 數 (1)	本 年 度 決 算 數 (2)	比 較 增 (減-)		說 明
			金 額 (3)=(2)-(1)	% (4)=(3)/(1)*100	
業務收入	16,150,000	22,938,194	6,788,194	42.03%	計畫經參與公開招標取得
勞務收入	16,150,000	22,938,194	6,788,194	42.03%	
漁業及養殖環境維護相關 規劃、評估計畫	2,500,000	3,550,804	1,050,804	42.03%	
漁業相關工程管理系統及 資訊維護更新等計畫之協	5,000,000	7,101,608	2,101,608	42.03%	
漁港管理及漁港多元利用 相關計畫協助、推動	1,000,000	1,420,322	420,322	42.03%	
漁業及養殖技術輔導計畫 之協助、推動	2,800,000	3,976,901	1,176,901	42.03%	
漁業及養殖產業發展評估 規劃、政策協助、推動	4,850,000	6,888,559	2,038,559	42.03%	
業務外收入	150,000	184,919	34,919	23.28%	利息收入
財務收入	150,000	184,919	34,919	23.28%	
<b>總 計</b>	<b>16,300,000</b>	<b>23,123,113</b>	<b>6,823,113</b>	<b>41.86%</b>	

## 財團法人台灣漁業及海洋技術顧問社

## 支出明細表

中華民國105年度

單位：新臺幣元

科 目	本 年 度 預 算 數 (1)	本 年 度 決 算 數 (2)	比 較 增 (減-)		說 明
			金 額 (3)=(2)-(1)	% (4)=(3)/(1)*100	
業務支出	16,270,000	19,281,147	3,011,147	18.51%	
勞務成本	14,212,000	17,488,867	3,276,867	23.06%	
漁業及養殖環境維護 相關規劃、評估計畫	2,200,000	2,707,255	507,255	23.06%	勞務成本本年度決算數17,488,867元，包括人事費5,954,484元，業務費11,069,802元，設備費132,593元，其他費用331,988元。
漁業相關工程管理系統及資訊維護更新等計畫之協助、推動	4,400,000	5,414,510	1,014,510	23.06%	
漁港管理及漁港多元利用相關計畫協助、	880,000	1,082,902	202,902	23.06%	
漁業及養殖技術輔導計畫之協助、推動	2,464,000	3,032,126	568,126	23.06%	
漁業及養殖產業發展評估規劃、政策協助、推動	4,268,000	5,252,074	984,074	23.06%	
管理費用	2,058,000	1,792,280	-265,720	-12.91%	
人事費	1,365,000	1,359,638	-5,362	-0.39%	行政人員薪資、獎金、勞健保費、勞退金及加班費
事務費	344,000	167,117	-176,883	-51.42%	
旅運費	25,000	14,263	-10,737	-42.95%	
財產使用費	104,000	87,786	-16,214	-15.59%	
其他費用	220,000	163,476	-56,524	-25.69%	
行政管理相關雜項等支出					
業務外支出	30,000	12,000	-18,000	-60.00%	
其他業務外支出	30,000	12,000	-18,000	-60.00%	駐點人員請假扣款等
總 計	16,300,000	19,293,147	2,993,147	18.36%	

## 財團法人台灣漁業及海洋技術顧問社

## 基金數額增減變動表

中華民國105年度

單位：新臺幣元

捐助者	創立時原始捐助基金金額	本年度期初基金金額 (1)	本年度基金增(減-)金額 (2)	本年度期末基金金額 (3)=(1)+(2)	捐助基金比率%		說明
					創立時原始基金金額占其總額比率	本年度期末基金金額占其總額比率	
政府捐助							
一、中央政府							
中國農村復興聯合委員會	300,000	300,000	0	300,000	9.84%	9.84%	
海洋漁業開發處	300,000	300,000	0	300,000	9.84%	9.84%	
台灣省漁業局	50,000	50,000	0	50,000	1.64%	1.64%	
台灣土地銀行	200,000	200,000	0	200,000	6.56%	6.56%	
台灣省合作金庫	200,000	200,000	0	200,000	6.56%	6.56%	
中國石油(股)公司	100,000	100,000	0	100,000	3.28%	3.28%	
台灣糖業(股)公司	50,000	50,000	0	50,000	1.64%	1.64%	
中國農民銀行	50,000	50,000	0	50,000	1.64%	1.64%	
台灣地區漁業發展基金管理運用委員會	300,000	300,000	0	300,000	9.84%	9.84%	
二、其他團體機構							
財團法人中興工程顧問社	200,000	200,000	0	200,000	6.56%	6.56%	
政府捐助小計	1,750,000	1,750,000	0	1,750,000	57.38%	57.38%	
民間捐助							
其他團體機構							
中華民國全國漁會	200,000	200,000	0	200,000	6.56%	6.56%	
基隆市漁會	100,000	100,000	0	100,000	3.28%	3.28%	
基隆市漁輪商業同業公會	100,000	100,000	0	100,000	3.28%	3.28%	
東港區漁會	100,000	100,000	0	100,000	3.28%	3.28%	
澎湖區漁會	50,000	50,000	0	50,000	1.64%	1.64%	
高雄市漁會	50,000	50,000	0	50,000	1.64%	1.64%	
豐國水產(股)公司	50,000	50,000	0	50,000	1.64%	1.64%	
三友漁業(股)公司	50,000	50,000	0	50,000	1.64%	1.64%	
台灣區鮪魚類輸出業同業公會	50,000	50,000	0	50,000	1.64%	1.64%	
國華海洋(股)公司	100,000	100,000	0	100,000	3.28%	3.28%	
龍順漁業(股)公司	50,000	50,000	0	50,000	1.64%	1.64%	
銘泰股份有限公司	300,000	300,000	0	300,000	9.84%	9.84%	
高雄漁輪商業公會	50,000	50,000	0	50,000	1.64%	1.64%	
台灣省水產學會	50,000	50,000	0	50,000	1.64%	1.64%	
民間捐助小計	1,300,000	1,300,000		1,300,000	42.62%	42.62%	
合計	3,050,000	3,050,000	0	3,050,000	100.00%	100.00%	

## 肆、參考表

## 財團法人台灣漁業及海洋技術顧問社

## 員工人數彙計表

中華民國105年度

單位：人

職類(稱)	本年度預算數 (1)	本年度決算數 (2)	比較增(減-) (3)=(2)-(1)	說 明
總經理	1	1	0	董事長提名，經董事會通過後聘任，綜理本社業務
漁業環境部經理	1	1	0	負責漁業環境、研究調查、規劃評估、休閒漁業、漁業工程行政業務等
漁業技術部經理	1	1	0	負責水產繁養殖、海洋漁業、水產加工、規劃評估等
專案經理	1	1	0	負責漁業工程系統管理及維護、漁業補償評估等
主辦會計	1	1	0	負責會計、文書及總務等業務
助理技師	2	2	0	協助部門經理規劃評估
助理工程師	1	1	0	協助部門經理規劃評估
總 計	8	8	0	

## 財團法人台灣漁業及海洋技術顧問社

## 用人費用彙計表

中華民國105年度

單位：新臺幣元

科目	本年度預算數 (1)	本年度決算數 (2)	比較增(減-) (3)=(2)-(1)	說明
薪資	4,488,000	4,699,056	211,056	月薪*12個月
超時工作報酬	60,000	106,868	46,868	超時工資
津貼	420,000	420,000	0	總經理及經理職務加給
獎金	812,000	1,202,613	390,613	1. 年終工作獎金暨考績獎金為1,052,107元 2. 未休假獎金為150,506元
退休金、卹償金 及資遣費	320,000	315,722	-4,278	採勞退新制按每人薪資6%提撥
分擔保險費	545,000	569,863	24,863	勞保費、健保費及人身意外保險費
<b>總計</b>	<b>6,645,000</b>	<b>7,314,122</b>	<b>669,122</b>	

主辦會計：劉美嬌



首

長：王正芳

