

財團法人中正農業科技社會公益基金會

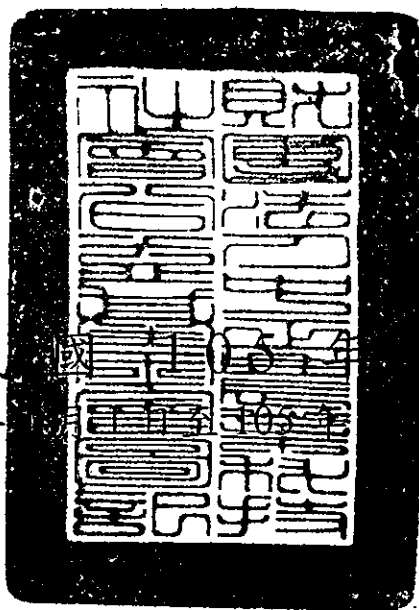

中華民國 105 年度決算  
(105 年 1 月 1 日至 105 年 12 月 31 日)

財團法人中正農業科技社會公益基金會 編

# 目 次

## 壹、總說明

一、財團法人概況.....	1
二、年度各項工作計畫或方針之執行成果	
(一) 年度各項工作計畫之執行成果.....	2
(二) 接受政府及其他單位委辦或補助計畫實施狀況及績效.....	7
三、決算概要	
(一) 收支營運實況.....	9
(二) 現金流量實況.....	9
(三) 淨值變動實況.....	10
(四) 資產負債實況.....	10

## 貳、主要表

一、收支營運決算表.....	13
二、現金流量決算表.....	14
三、淨值變動表.....	15
四、資產負債表.....	16

## 參、明細表

一、收入明細表.....	17
二、支出明細表.....	18
三、固定資產投資明細表.....	20
四、基金數額增減變動表.....	21

## 肆、參考表

一、員工人數彙計表.....	22
二、用人費用彙計表.....	23

# 財團法人中正農業科技社會公益基金會

## 總說明

中華民國 105 年度

### 一、財團法人概況

#### (一) 設立依據

台北市瑠公農田水利會為感念建圳先賢郭錫瑠先生造福桑梓的仁愛精神，擴大社會服務層面，於民國 73 年 4 月 16 日經該會第 2 屆第 5 次臨時會員代表大會全體代表們的支持，決議提撥新臺幣參億元，成立財團法人中正農業科技社會公益基金會，於民國 74 年 3 月 19 日經主管機關行政院農業委員會核可，同年 4 月 1 日正式運作至今已有 32 年。會址設於臺北市忠孝東路 1 段 10 號 4、5 樓。

#### (二) 設立目的

本法人以辦理或協助關於全國農田水利建設、水利工程改良或農業科技之研究與發展，並辦理其他有關社會文化公益慈善事業或活動，以促進全國農田水利科技之發展，增進全民福祉為宗旨。

#### (三) 組織概況

本法人設董事 15 至 21 人，組成董事會，監察人 5 至 7 人，組成監察人會。董事會設常務董事 5 至 7 人，由董事互選之；董事長 1 人，由董事就常務董事中選之。監察人會設常務監察人 1 人，由監察人互選之。本法人組織架構如下圖所示，主要服務單位分為農業科技組、社會公益組、行政組以及財務組等四大部門。

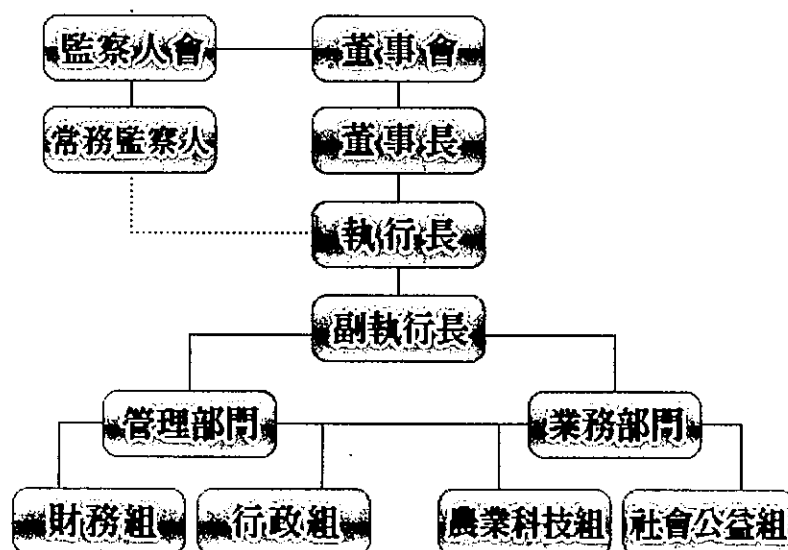

## 二、年度各項工作計畫或方針之執行成果

### (一) 年度各項工作計畫之執行成果

財團法人中正農業科技社會公益基金會 105 年度各項工作計畫執行成果		
工作項目	實施內容	執行情形
壹、農業科技	為發展農業科技，加強農村建設、提升農民福祉、照顧廣大消費者及維護生態環境，達成永續發展之目標，並提高農業經營效率及國產農產品之競爭力，本基金會配合政府農業政策，委託農業試驗改良場所及學術研究機構合作辦理或專題研究推行次列各項工作，務使農業科技落實。	
一、農業科技研究推廣	<p>(一) 奈米金烘焙茶葉優質化之研發</p> <p>(二) 蛹蟲草做為天然抗病毒與抗發炎製劑之開發與應用 II. 蟲草萃取物抗雞隻發炎及疫苗佐劑效益驗證</p> <p>(三) 以固定型網室設施生產紅龍果正期果之可行性評估</p>	<p>1. 輔導世馨茶廠烘焙奇萊山高冷烏龍茶，獲得南投縣春季縣長特等茶比賽頭等獎，與南投縣仁愛鄉臺灣高山茶王優良茶比賽銀獎，茶葉磨粉冷泡萃取，茶多酚可由 0.31 升高至 0.38 mg/mL，增加 23%。輔導三泰茶廠烘焙有機綠茶，茶多酚可由 0.35 升高至 0.47 mg/mL，增加 34%；亦成功輔導其在臺北醫學大學平台上販賣，頗獲好評。另外與茶改場深入的研究顯示，模擬鹿谷茶在 115°C 焙火的過程中，將奈米金陶瓷材料置放於茶盤下層，EGCG 兒茶素可由 0.10 升高至 0.18 mg/mL，增加 80%，且風味更佳。進一步生化實驗與動物實驗，證實利用奈米金技術催化處理的茶葉，確實更能對肥胖老鼠有降血脂的功效，這些研究結果顯示奈米金烘焙茶葉優質化之創新成功。</p> <p>2. 給予蛹蟲草發酵萃取物於飲用水中對白肉雞的生長性能、飲水量和 ND+IB 抗體力價並不會造成影響，對雞隻的 iNOS 和 COX-2 表現量具有抑制作用。經由 LPS 刺激後，蛹蟲草發酵萃取物能顯著的降低 iNOS 和 COX-2 的含量，透過抑制促發炎細胞激素(IFN-<math>\gamma</math>)的生成和增加抗發炎細胞激素(IL-4)的表現量來達到抗發炎的效果。因此蛹蟲草發酵萃取物應用在飼料添加劑上，應可有效的預防雞隻因細菌感染所引起的發炎反應，降低養雞業者經濟上的損失。</p> <p>3. 於 16 目網室內生產之果實不需套袋，其果皮色澤雖較露天對照組略差，但果肉糖度與之相近，可為市場所接受且價格較</p>

		<p>高。此外，16 目網室即可遏止瓜實蠅等主要蟲害之發生，亦有防颱、抗風之效。故以 16 目固定型網室設施生產紅龍果之正期果，應具產業化潛力。</p>
<p>二、園藝技術 研究推廣</p>	<p>(一)魚菜共生栽培系統研發之先導計畫</p> <p>(二)以營養鹽規劃來增加魚菜共生系統中作物之生產力</p> <p>(三)菱角殼開發為健康食品原料之研究</p>	<p>1.以室內人工光源之全循環模式進行養殖試驗，種植出的小白菜平均鮮重約 13g、平均葉長約 20cm，其硝酸鹽含量約在 4,000ppm；吳郭魚飼料換肉率可達 2.30。以室內養殖之魚菜共生系統為例，在系統中有充足的硝化作用，每日飼料餵食量為魚體總重 1~3%，吳郭魚與小白菜之間的養殖比例，一株小白菜(鮮重 13.0g)可對應吳郭魚 4.1~5.6g。</p> <p>2.山蘇的增重隨著光照強度的增強而增加；泥鰱的增重隨著光照強度的增強而增加。本生產系統極端節水，在無換水的操作下，12 週生產期間水的損失僅 8.9%，亦即每天 0.1%。浮筏式魚菜共生系統在節水、營養鹽保存及泥鰱與山蘇生產上皆顯示有效率。</p> <p>3.臺灣菱角殼比四角菱(鬼菱)，更具抗氧化作用。50%酒精萃取臺灣菱角殼之萃取物，無顯著之急性毒性(48 小時)，但管餵 8 日後 GOT 及 GPT 顯著微量上升，但至 29 日後其肝臟病理切片及 GOT 與 GPT 數值無顯著差異。利用 CCl<sub>4</sub> 誘導之大鼠急性肝損傷，5 日後，具有降低 GOT 之作用，14 日後 GOT 及 GPT 皆具顯著下降。但以 Thioacetamide 誘導慢性大鼠肝損傷，則無顯著保護作用。繼而分萃取物之抗氧化活性成分，得 ellagitannin 類之 tellimagrandin II 及六種 gallotannins 類的水解型單寧，且 7 個成分皆具有抗氧化活性之功能，但以 tellimagrandin II 作用最強。</p>
<p>三、農業水利 改善試驗 推廣</p>	<p>(一)蓮霧長期貯運技術之研究</p>	<p>1.蓮霧以空氣預冷至 10°C，於臭氧水溶液處理後，去除表面水分，套入蔬果網套中，以 0.1mm 低密度聚乙烯袋之貯藏效果最佳，貯藏 2 週之腐爛率僅 6.67%，於第三週時腐爛率達 36.67%。蓮霧在低溫下主要產季時貯藏性較佳，隨著氣溫升高於產季末期時貯藏性大幅下降，故以冬季生產</p>

	(二)強化顧客對農村餐廳的品牌熱忱：實體環境、管理環境、心理環境的塑造	<p>之蓮霧最適合長期貯運。蓮霧以空氣預冷至 10°C，於臭氧水溶液處理後，去除表面水分，套入蔬果網套中，以 0.1 mm 厚度之聚乙烯袋包裝抽去袋內空氣後，以 O<sub>2</sub> : CO<sub>2</sub> : N<sub>2</sub> = 6 : 10 : 84 之氣體比例貯藏效果最佳，貯藏 2 週之腐爛率僅 10% 且無寒害病徵發生。</p> <p>2. 本研究擇選中南部具知名度的田媽媽農村餐廳，計有山區(奮起湖古道廚娘)、平原(花壇艾馨園)及海濱(王功陽光水棧)等三處，獲致 457 份有效問卷。研究結果指出消費者對田媽媽餐廳中的管理環境及心理環境等構面會影響自我品牌一致性，消費者的自我品牌一致性會影響田媽媽餐廳的品牌熱忱。最後依據研究結果提出品牌熱忱行銷意涵與建議。</p>
四、其他農業科技	<p>(一)農業科技研究計畫評審</p> <p>(二)編印工作報告(年報)</p> <p>(三)發行「國際農業科技新知」季刊</p> <p>(四)辦理 105 年專題研究報告與春節聯誼餐敘</p> <p>(五)召開農業科技研究計畫成果研討會</p> <p>(六)協助辦理農業學術研討會</p> <p>(七)參訪與考察</p>	<p>1. 辦理 8 項農業科技研究計畫評審工作</p> <p>2. 編印 104 年工作報告</p> <p>3. 發行第 69 至第 72 期，並將出版之內容整理成電子檔，置於本基金會網站，方便讀者讀取。</p> <p>4. 3 月 18 日假天成大飯店辦理</p> <p>5. 6 月 22 日委託中華農業機械學會辦理本基金會「105 年農業科技研究計畫成果研討會」</p> <p>6. 協助辦理農業學術研討會</p> <p>(1) 10 月 5 日協辦台灣農業工程學會 105 年年會暨研討會</p> <p>(2) 11 月 23 日協辦中華民國農學團體 105 年聯合年會大會暨「農學與提升農業競爭力」研討會</p> <p>7. 參訪與考察</p> <p>8 月 12 日至 15 日前往大陸長春參觀吉林省第 15 屆農業博覽會、參訪松原市市政建設、松花江哈達山水庫建設及灌溉設施、考察善德農業改良鹽鹼地種植有機稻米現況。</p>
貳、辦理社會公益慈善文化等事業與活動	為鼓勵從事社會公益、慈善、文化等事業與活動之機關團體或個人，配合政府政策及現階段社會需要，致力促進國家進步繁榮，社會安定，增進全民福祉之特殊貢獻，而符合本會創立宗旨與贊助之規定，予與贊助或共同合作事項。	
一、協贊助社會福利建設	<p>(一)配合政府或民間團體協辦社會福利建設工作。</p> <p>(二)贊助其他社會福利建設</p>	<p>1. 安道基金會-充實設施設備計畫</p> <p>2. 黃絲帶協會-開展夢想的 e 翅弱勢兒少電腦學習暨網路資訊應用輔導計畫</p>

	工作。	3. 小草關懷協會-新生工場「製作花生糖設備計畫」 4. 愛愛院-購置重症長輩製氧設備
二、協贊助社會災害急難救助工作	(一)配合政府或民間團體協辦社會災害或急難救助工作。 (二)贊助民間有關災害或急難救助工作。	
三、辦理社會教育文化活動	(一)配合教育單位、民間團體或傳播媒體辦理社會教育文化活動。 (二)贊助文化古蹟維護工作。	1. 臺大世界志工-花蓮志工服務團 2. 臺科大社服團-雲林縣服務學習工作隊 3. 淡大康輔社-「字」火共舞-星際探索冬令營 4. 淡大種子課-勇者傳說小小仙人掌歷險記 5. 輔大高聯校友-返鄉服務隊 6. 輔大醒新社-寒假服務隊 7. 輔大愛愛服務-寒假服務隊 8. 輔大繪本社-繪本兒童營 9. 輔大基文社-天外奇蹟冒險挑戰營 10. 輔大勵德隊-我的大學時代 11. 臺科大社服團-屏東縣服務學習工作隊 12. 輔大嘉雲會-環球世界大富翁 13. 輔大繪本社-繪本的移動世界 14. 輔大基文社-海賊王藝術夢想營 15. 輔大環保社-香港國際青年來台志工團 16. 輔大愛愛服務-夏坡路段·愛 say 哩喔 17. 輔大勵德隊-環遊世界 18. 道德重整協會-小樹計畫—兒童青少年自我管理倍增專案 19. 北醫大綠十字-醫療服務·雲林縣台西隊 20. 北醫大杏青-臺東縣長濱鄉社會服務隊 21. 中國醫藥大學-嶄新志工服務隊 22. 北醫大山服-南投仁愛青年健康服務營
四、辦理國際學術文化活動	(一)補助國內學人或科技人員出席國際科學及學術會議。 (二)配合政府或民間團體辦理國際性學術文化活動或專案研究考察，藉以提昇我國國際學術水準與地位及擴展外交領域與增強經貿實力。	1. 政大國際志工-東單埔實寨著愛飛行 2. 政大國際志工-看見北方泰陽 3. 實大泰北-泰愛 10 踐 4. 成功大學-羅馬世界模擬聯合國會議 5. 糖尿病學會-YLD 西太平洋暨東南亞青年領袖培訓計畫 6. 政大國際志工-看見北方泰陽(第二期) 7. 本會接待國際產業經神文化促進會 OISCA 中野利弘副總裁等一行
五、贊助出版優良刊物	(一)改善社會風氣，增進國家人文科學之優良刊物，予以贊助出版，提供社會民眾增進知識。 (二)協助製作社會教育文化	印製 2017 年水果月曆及花卉桌曆

	及科技等視聽教材。 (三)配合政府宣導有關農業推廣書刊。	
六、其他社會福利事業	適時配合辦理其他有關社會福利事業等相關工作。	<ol style="list-style-type: none"> <li>1. 立法院國會助理與國會聯絡人業務研討暨聯誼晚會活動</li> <li>2. 臺灣關懷協會-人間有愛，共反毒害毒品及藥物濫用防制公益宣導活動</li> <li>3. 臺灣原住民族文化推廣協會-性別平權攜手向前「性平教育戲劇宣導專案」</li> <li>4. 兒福聯盟-5/25 國際失蹤兒童日「創意海報比賽」</li> <li>5. 肌萎病友協會-肌萎家庭成長營：跨越20 夢想—「肌」發無限勇氣</li> <li>6. 愛網關懷協會-果農愛幫忙計畫</li> <li>7. 泰北高中創校百年慶祝活動</li> <li>8. 道德重整協會-雙溪長者樂活服務計畫</li> <li>9. 雲林聽語障福利協進會-粽葉飄香慶端午暨身心障礙者關懷活動</li> <li>10. 南投聾人協會-端午節包粽送溫情活動</li> <li>11. 愛希望協會-2016 年度公益專案</li> <li>12. 星沙基金會-貞潔教育「守貞到結婚性教育課程」</li> <li>13. 臺北市警察之友會-加強員警犯罪意識教育頒贈臺北市警察局長偵破國際ATM 盜領案加菜金</li> <li>14. 臺中聾人協會-溝通無障礙~中秋團圓聽聲交流會</li> <li>15. 華山基金會-愛老人中秋亮起來公益計畫</li> <li>16. 若竹兒基金會 2016 年愛心園遊會</li> <li>17. 弘揚社會道德文教基金會-第七屆績優清寒孝親獎助學金活動</li> <li>18. 臺北市童軍會-第 59 屆童軍空中大會暨第 20 屆網路大會</li> <li>19. 童軍總會-服務員研習及訓練活動</li> <li>20. 警友總會年度計畫會議</li> <li>21. 義光育幼院胡李世美公祭花禮</li> <li>22. 雲林聽障協會-歲末暖心關懷活動</li> <li>23. 臺北市盲福會-愛盲日聯歡大會摸彩品</li> <li>24. 南投聾啞協會-歲末寒冬關懷聾胞送暖活動</li> </ol>



(二) 接受政府及其他單位委辦或補助計畫實施狀況及績效

財團法人中正農業科技社會公益基金會 105 年度各項工作計畫執行成果		
計畫名稱	實施內容	執行情形
研究計畫 (台北市瑠公農 田水利會補助 計畫)	(一)雞糞資源化快速處理反應槽運轉用電改善之研究  (二)食品安全檢驗中心規劃研究	1.本研究評估分析結果顯示使用外部加熱裝置可得較佳的經濟效益，並具低噪音、低污染、體積小...等優點。依雞糞資源化快速處理反應槽用電量需搭配 200KW 的柴油發電機，其售價(含防音外殼)往往超過百萬(視廠牌、電頭、功率而異)。若發電機僅提供電熱使用也需要約 125KW，若使用外部加熱裝置約需出力 50,000Kcal/hr 的機型就夠用，且價格相對於發電機便宜許多。發電機的耗油量一般介於 0.21-0.32 L/Kw-hr，每公升柴油以 22.6 元計，一部 125 kw 發電機每小時用油費用為 593-904 元;本研究之外部加熱裝置每小時耗液態瓦斯量約 3 公斤，每公斤以 42 元計，每小時的運轉費用僅需 126 元，僅為發電機運轉費用的 1/5 以下。另外發電機的體積、重量皆較外部加熱裝置大很多(體積約 4.5 倍、重量 8 倍)，發電機雖有外殼隔音但產生的噪音仍大於 70 分貝，且發電機構造複雜維修費用高。比較分析結果，本研究乃以瓦斯(天然氣)為能源取代電熱，研製完成熱煤油外部加熱裝置。  2.於 104 年 9 月 23 日假本基金會成立「食品安全檢驗中心規劃研究」小組，歷經近一年半時間，14 次的會議研討及國內外考察，彙整出初步的結論，並提出結案報告。本基金會對食品安全之問題非常重視，除依基金會的主要宗旨經由農業科技研發提昇農產品的安全品質，也基於社會公益的立場建議成立國內第一座由建築至運作皆在符合優良實驗室國際規範的食品檢驗中心。食品安全檢驗中心除了需要參與國內食品安全管制、食品內外銷的檢驗服務外，更需進一步與食品科系的學校建立產學合作，訓練學生食品檢驗的技術及標準作業流程。成立服務團隊提供國內食品大廠落實自主檢驗的服務諮詢及檢驗服務，為臺灣的食品安全盡一份社會責任。

<p>(三)電漿制動活化水於農業上之創新應用(第一年)</p>	<p>3.將水經奈米金處理，奈米金經共振光照射下行局部表面電漿共振並釋放熱電子破壞氫鍵，發展出具還原性、抗氧化性、抑制發炎反應及高擴散速率之 pH 中性的電漿制動活化水小分子團水，於細胞及老鼠測試中證實無毒性，此創新的 PIAW 水是將可見光提供的光子能量儲存於室溫下 PIAW 水，再提供後續各種反應與程序所需的能量與電子，具有極大的應用潛力。另外在小鼠增重實驗中證實，飲用 PIAW 水，能更有效率將體重更增加約 20%。在霧峰菇類栽植場進行實驗亦發現，相較於一般水中養菌，在 PIAW 水中養菌菌數可增加 1 倍多。開發性質穩定、可量產 PIAW 水設備(每天 5 公噸以上);與 RO 水比較，用 PIAW 可萃取更多茶葉中的兒茶素與何首烏中的 THSG 抗氧化成份;另外在廣泛的 40 種中草藥萃取實驗中，有 10 種中草藥的產率可增加 10%以上，尤以天麻可增加 73%;在 DPPH 自由基去除效率，有 21 種 PIAW 萃取的中草藥可增加 10%以上，尤以檳榔可增加 90%。與國立關西高中畜產保健科合作養蛋雞(海蘭雞)，實驗結果發現用 PIAW 水當飲用水的蛋雞所下的蛋(與一般飲用 RO 水組比較)，蛋白較有彈性，蛋黃較濃郁且無腥味，蛋黃中的維生素 A 與 E 分別增加了 9%與 8%，且蛋白與蛋黃中皆含有微量的黃金(約 0.5 ppb);另外以 PIAW 水當飲用水的蛋雞體重較重，對肉雞飼養上是一優勢。與國立曾文農工食品加工科養黑木耳，PIAW 水養的黑木耳(與一般 RO 水)冷凍乾燥萃取的粉末，較能去除 DPPH 自由基，更具抗氧化能力，且乾燥後的黑木耳含有微量的黃金(約 0.1 ppb)。</p>
<p>(四)蠶絲蛋白奈微米化量產技術開發及醫美產品應用(第一年)</p>	<p>4.完成工作項目:(1)設計與製作一組具備自動化、高產量、穩定連續生產、高品質控制與高可靠度之自動化多針高效靜電紡絲平台;(2)取得蠶絲蛋白之優化參數測試:前軀體濃度、高電壓、工作距離、溶液流速;(3)完成本計畫目的，將蠶絲蛋白粉末經由陣列型高效靜電紡絲機構，並搭配多種優化之紡絲製程參數，製作出多樣化蠶絲蛋白微奈米化薄膜之應用技術。</p>

### 三、決算概要

#### (一) 收支營運實況

##### 1、收入：

本年度收入共計 3,746 萬 5,482 元，說明如下：

(1)業務收入為受贈收入 209 萬 1,858 元，研究計畫收入 1,080 萬元，其他收入 34 萬 4,489 元，合計業務收入為 1,323 萬 6,347 元。

(2)業務外收入為利息收入 2,422 萬 1,514 元，匯兌收入 7,621 元，合計業務外收入為 2,422 萬 9,135 元。

##### 2、支出：

本年度支出共計 3,643 萬 7,250 元，說明如下：

(1)業務支出為管理費用 1,086 萬 5,084 元，其他業務支出 2,557 萬 2,166 元，共計 3,643 萬 7,250 元。

(2)管理費用包含董監事會議費用 115 萬 4,155 元，人事費用 523 萬 9,264 元，事務費用 295 萬 6,176 元，財產使用費 86 萬 4,572 元，其他費用 65 萬 917 元，合計 1,086 萬 5,084 元。

(3)其他業務支出包含農業科技研究支出 819 萬 1,715 元，研究計畫支出 1,080 萬元，社會福利支出 586 萬 451 元，業務研究費 72 萬元，合計 2,557 萬 2,166 元。

#### (二) 現金流量實況

1、本年度業務活動之淨現金流出為 219 萬 6,952 元，說明如下：

(1)本期賸餘 102 萬 8,232 元。

(2)調整非現金項目：減少 322 萬 5,184 元，含提列折舊 71 萬 4,418 元，報廢資產損失 3 萬 998 元，應收利息增加 217

萬 3,284 元，應收退稅款增加 144 萬 6,716 元，預付款項增加 8 萬 805 元，短期墊款減少 413 元，應付款項減少 27 萬 1,927 元，預收款項增加 1,719 元。

2、本年度投資活動之淨現金流出為 35 萬 2,500 元，係增加固定資產—什項設備 35 萬 2,500 元。

3、本期現金及約當現金淨減 254 萬 9,452 元。

4、期初現金及約當現金 11 億 9,715 萬 7,975 元。

5、期末現金及約當現金 11 億 9,460 萬 8,523 元。

### (三) 淨值變動實況

1、本年度期末基金總額與上年度相同，為 13 億 1,476 萬 2,634 元。

2、上年度公積為 3,475 萬 6,550 元，本年度變更固定資產入帳方式並提列累積折舊，經調整後年底公積數 0 元。

3、上年度累積餘絀為 1 億 5,235 萬 727 元，加計公積沖轉 3,475 萬 6,550 元及扣除 104 年底累積折舊 988 萬 5,990 元，加計本期餘絀數 102 萬 8,232 元，期末累積餘絀餘額為 1 億 7,824 萬 9,519 元。

4、期末淨值為 14 億 9,301 萬 2,153 元。

### (四) 資產負債實況

#### 1、資產部分

(1)流動資產：上年度決算數為 14 億 7,157 萬 5,396 元，本年度決算數為 14 億 7,272 萬 6,336 元，較上年度增加 115 萬 940 元，主要係應收款項增加所致。

(2)固定資產：上年度決算數為 3,475 萬 6,550 元，本年度決算數為 2,447 萬 7,644 元，較上年度減少 10,27 萬 8,906 元，係因本年度提列累積折舊及報廢部分資產所致。

(3)其他資產：同上年度決算數 2 萬 2,000 元。

2、負債部分：上年度決算數為 448 萬 4,035 元，本年度決算數為 421 萬 3,827 元，較上年度減少 27 萬 208 元，係應付款項減少所致。

3、淨值部分

(1)基金：上年度決算數為 13 億 1,476 萬 2,634 元，本年度決算數與上年度同。

(2)公積：上年度決算數為 3,475 萬 6,550 元，本年度變更固定資產入帳方式並提列累積折舊，經調整後年底決算數為 0 元。

(3)餘絀：上年度決算數為 1 億 5,235 萬 727 元，本年度決算數為 1 億 7,824 萬 9,519 元，係因調整公積數轉列累積餘絀及增加 105 年度賸餘數 102 萬 8,232 元所致。



**財團法人中正農業科技社會公益基金會**

**收支營運決算表**

中華民國 105 年度

單位：新臺幣元

上年度決算數	科目	本年度預算數(1)	本年度決算數(2)	比較增(減-)	
				金額 (3)=(2)-(1)	% (4)=(3)/(1)*100
<b>40,001,667</b>	收入總額	<b>34,870,000</b>	<b>37,465,482</b>	<b>2,595,482</b>	<b>7.44</b>
13,428,501	業務收入	12,020,000	13,236,347	1,216,347	10.12
4,278,799	受贈收入	2,010,000	2,091,858	81,858	4.07
9,149,702	其他業務收入	10,010,000	11,144,489	1,134,489	11.33
26,573,166	業務外收入	22,850,000	24,229,135	1,379,135	6.04
26,573,166	財務收入	22,850,000	24,221,514	1,371,514	6.00
0	匯兌收入	0	7,621	7,621	-
<b>39,014,798</b>	支出總額	<b>34,870,000</b>	<b>36,437,250</b>	<b>1,567,250</b>	<b>4.49</b>
39,014,798	業務支出	34,870,000	36,437,250	1,567,250	4.49
12,231,524	管理費用	10,120,000	10,865,084	745,084	7.36
1,100,000	董監事會議費用	1,250,000	1,154,155	-95,845	-7.67
5,357,785	人事費用	4,710,000	5,239,264	529,264	11.24
4,506,700	事務費用	3,100,000	2,956,176	-143,824	-4.64
623,121	財產使用費	420,000	864,572	444,572	105.85
643,918	其他費用	640,000	650,917	10,917	1.71
26,783,274	其他業務支出	24,750,000	25,572,166	822,166	3.32
9,984,625	農業科技研究支出	8,130,000	8,191,715	61,715	0.76
9,000,000	研究計畫支出	10,000,000	10,800,000	800,000	8.00
6,970,259	社會福利支出	5,900,000	5,860,451	-39,549	-0.67
828,390	業務研究費	720,000	720,000	0	0.00
<b>986,869</b>	本期賸餘	<b>0</b>	<b>1,028,232</b>	<b>1,028,232</b>	<b>-</b>

## 財團法人中正農業科技社會公益基金會

## 現金流量決算表

中華民國 105 年度

單位：新臺幣元

項 目	本 年 度 預 算 數 (1)	本 年 度 決 算 數 (2)	比較增(減-)	
			金額 (3)=(2)-(1)	% (4)=(3)/(1)*100
業務活動之現金流量				
本期賸餘	0	1,028,232	1,028,232	-
調整非現金項目：				
資產及負債科目之變動				
本期提列折舊	0	714,418	714,418	-
報廢資產(利益)損失	0	30,998	30,998	-
應收利息(增加)減少	1,180,000	-2,173,284	-3,353,284	-284.18
應收退稅款(增加)減少	0	-1,446,716	-1,446,716	-
預付款項(增加)減少	1,000	-80,805	-81,805	-8180.50
短期墊款(增加)減少	-1,000	413	1,413	-141.3
應付款項增加(減少)	205,000	-271,927	-476,927	-232.65
預收款項增加(減少)	0	1,719	1,719	-
業務活動之淨現金流入(流出一)	1,385,000	-2,196,952	-3,581,952	-258.62
投資活動之現金流量				
固定資產淨減(淨增)	0	-352,500	-352,500	-
投資活動之淨現金流入(流出一)	0	-352,500	-352,500	-
現金及約當現金之淨增(淨減-)	1,385,000	-2,549,452	-3,934,452	-284.08
期初現金及約當現金	1,243,971,000	1,197,157,975	-46,813,025	-3.76
期末現金及約當現金	1,245,356,000	1,194,608,523	-50,747,477	-4.07



**財團法人中正農業科技社會公益基金會**

**淨 值 變 動 表**

中華民國 105 年度

單位：新臺幣元

科 目	本 年 度 期 初 餘 額	本 年 度		本 年 度 期 末 餘 額	說 明
		增 加	減 少		
基金	1,314,762,634	0	0	1,314,762,634	
創立基金	300,000,000	0	0	300,000,000	
捐贈基金	1,000,000,000	0	0	1,000,000,000	
其他基金	14,762,634	0	0	14,762,634	
公積	34,756,550	0	34,756,550	0	
特別公積	34,756,550	0	34,756,550	0	
資本公積	28,470,442	0	28,470,442	0	配合資產認列會計原則變動，公積全數沖轉累積餘絀
事業公積	6,286,108	0	6,286,108	0	配合資產認列會計原則變動，公積全數沖轉累積餘絀
累積餘絀	152,350,727	25,898,792	0	178,249,519	
累積賸餘	152,350,727	25,898,792	0	178,249,519	增加 105 年賸餘數 1,028,232 元及公積轉列累積餘絀 34,756,550 元，減少補提至 104 年度止累積折舊 9,885,990 元
合 計	1,501,869,911	25,898,792	34,756,550	1,493,012,153	

**財團法人中正農業科技社會公益基金會**

**資 產 負 債 表**

中華民國 105 年 12 月 31 日

單位：新臺幣元

科 目	本年度決算數 (1)	上年度決算數 (2)	比較增(減-)	
			金額 (3)=(1)-(2)	% (4)=(3)/(2)*100
<b>資 產</b>				
流動資產	1,472,726,336	1,471,575,396	1,150,940	0.08
現金-非基金存款	65,814,489	68,363,941	-2,549,452	-3.73
庫存現金	50,000	50,000	0	0.00
銀行存款	65,764,489	68,313,941	-2,549,452	-3.73
現金-基金存款	1,128,794,034	1,128,794,034	0	0.00
基金存款-定期存款	923,794,034	923,794,034	0	0.00
基金存款-金融資產	205,000,000	205,000,000	0	0.00
流動金融資產	266,068,600	266,068,600	0	0.00
金融資產	50,000,000	50,000,000	0	0.00
其它金融資產	30,100,000	30,100,000	0	0.00
基金存款-其它金融資產	185,968,600	185,968,600	0	0.00
應收款項	11,866,010	8,246,010	3,620,000	43.90
應收利息	10,417,867	8,244,583	2,173,284	26.36
應收退稅款	1,448,143	1,427	1,446,716	101,381.64
預付款項	157,486	76,681	80,805	105.38
短期墊款	25,717	26,130	-413	-1.58
固定資產	24,477,644	34,756,550	-10,278,906	-29.57
房屋及建築	10,794,442	10,794,442	0	0.00
累積折舊-房屋及建築	-6,032,196	0	-6,032,196	-
土地	17,676,000	17,676,000	0	0.00
交通及運輸設備	1,217,625	1,217,625	0	0.00
累積折舊-交通及運輸設備	-840,898	0	-840,898	-
什項設備	5,142,004	5,068,483	73,521	1.45
累積折舊-什項設備	-3,479,333	0	-3,479,333	-
其他資產-什項資產	22,000	22,000	0	0.00
存出保證金	22,000	22,000	0	0.00
<b>資 產 合 計</b>	<b>1,497,225,980</b>	<b>1,506,353,946</b>	<b>-9,127,966</b>	<b>-0.61</b>
<b>負 債</b>				
應付款項	4,212,108	4,484,035	-271,927	-6.06
預收款項	1,719	0	1,719	-
<b>負 債 合 計</b>	<b>4,213,827</b>	<b>4,484,035</b>	<b>-270,208</b>	<b>-6.03</b>
<b>淨 值</b>				
基金	1,314,762,634	1,314,762,634	0	0.00
創立基金	300,000,000	300,000,000	0	0.00
捐贈基金	1,000,000,000	1,000,000,000	0	0.00
其他基金	14,762,634	14,762,634	0	0.00
公積	0	34,756,550	-34,756,550	-100.00
資本公積	0	28,470,442	-28,470,442	-100.00
事業公積	0	6,286,108	-6,286,108	-100.00
累積餘絀	178,249,519	152,350,727	25,898,792	17.00
累積賸餘	178,249,519	152,350,727	25,898,792	17.00
<b>淨 值 合 計</b>	<b>1,493,012,153</b>	<b>1,501,869,911</b>	<b>-8,857,758</b>	<b>-0.59</b>
<b>負債及淨值合計</b>	<b>1,497,225,980</b>	<b>1,506,353,946</b>	<b>-9,127,966</b>	<b>-0.61</b>

## 財團法人中正農業科技社會公益基金會

## 收入明細表

中華民國 105 年度

單位：新臺幣元

科 目	本 年 度 預 算 數 (1)	本 年 度 決 算 數 (2)	比較增(減-)		說 明
			金 額 (3)=(2)-(1)	% (4)=(3)/(1)*100	
業務收入	12,020,000	13,236,347	1,216,347	10.12	
受贈收入	2,010,000	2,091,858	81,858	4.07	
其他業務收入	10,010,000	11,144,489	1,134,489	11.33	
研究計畫收入	10,000,000	10,800,000	800,000	8.00	
其他收入	10,000	344,489	334,489	3,344.89	主要係配合資產認列會計原則變動，本年度認列104年度倉儲置物架資產設備
業務外收入	22,850,000	24,229,135	1,379,135	6.04	
財務收入	22,850,000	24,229,135	1,379,135	6.04	
利息收入	22,850,000	24,221,514	1,371,514	6.00	
基金孳息收入	20,870,000	22,304,483	1,434,483	6.87	
存款利息收入	1,980,000	1,917,031	-62,969	-3.18	
匯兌收入	0	7,621	7,621	-	外幣兌換收益
合 計	34,870,000	37,465,482	2,595,482	7.44	

## 財團法人中正農業科技社會公益基金會

## 支出明細表

中華民國 105 年度

單位：新臺幣元

科 目	本 年 度 預 算 數 (1)	本 年 度 決 算 數 (2)	比較增(減-)		說 明
			金額(3)=(2)- (1)	% (4)=(3)/(1)*100	
業務支出	34,870,000	36,437,250	1,567,250	4.49	
管理費用	10,120,000	10,865,084	745,084	7.36	
董監事會議費用	1,250,000	1,154,155	-95,845	-7.67	
人事費用	4,710,000	5,239,264	529,264	11.24	
員工薪資	3,560,000	3,512,330	-47,670	-1.34	
伙食費	44,000	43,200	-800	-1.82	
員工退休金	400,000	399,734	-266	-0.07	
職工福利費	706,000	1,284,000	578,000	81.87	員工眷屬喪葬補助
事務費用	3,100,000	2,956,176	-143,824	-4.64	
文具印刷	40,000	56,440	16,440	41.10	增印 105 年度預算書
郵電費	100,000	99,411	-589	-0.59	
水電費	180,000	149,029	-30,971	-17.21	樽節開支
電腦使用費	50,000	19,050	-30,950	-61.90	樽節開支
旅運費	50,000	62,753	12,753	25.51	增加考察費用
特別費	720,000	706,005	-13,995	-1.94	
會議費	80,000	78,522	-1,478	-1.85	
活動費	150,000	142,813	-7,187	-4.79	
保險費	1,400,000	1,391,971	-8,029	-0.57	
專業服務費	230,000	221,335	-8,665	-3.77	
書報雜誌	40,000	21,135	-18,865	-47.16	樽節開支
網站維護費	50,000	680	-49,320	-98.64	網站改版免維護費
租金支出	10,000	7,032	-2,968	-29.68	樽節開支
財產使用費	420,000	864,572	444,572	105.85	
財產保險費	80,000	41,257	-38,743	-48.43	車輛報廢減少保費支出
維修費	200,000	66,275	-133,725	-66.86	樽節開支
雜項購置	100,000	32,900	-67,100	-67.10	樽節開支
稅捐	40,000	9,722	-30,278	-75.70	車輛報廢減少稅費支出
折舊	0	714,418	714,418	-	提列 105 年度折舊
其他費用	640,000	650,917	10,917	1.71	
雜項支出	640,000	619,919	-20,081	-3.14	
報廢資產損失	0	30,998	30,998	-	

**財團法人中正農業科技社會公益基金會**

**支出明細表**

中華民國 105 年度

單位：新臺幣元

科 目	本 年 度 預 算 數 (1)	本 年 度 決 算 數 (2)	比較增(減-)		說 明
			金額(3)=(2)- (1)	% (4)=(3)/(1)*100	
其他業務支出	24,750,000	25,572,166	822,166	3.32	
農業科技研究支出	8,130,000	8,191,715	61,715	0.76	
農業科技研究推廣費	950,000	950,000	0	0.00	
園藝技術研究推廣費	1,000,000	1,000,000	0	0.00	
農業水利改善試驗推廣費	550,000	550,000	0	0.00	
其他農業科技研究支出	1,500,000	1,569,213	69,213	4.61	
旅運費	10,000	11,180	1,180	11.80	增加考察費用
人事費用	4,120,000	4,111,322	-8,678	-0.21	
員工薪資	3,562,000	3,554,366	-7,634	-0.21	
員工退休金	514,000	513,756	-244	-0.05	
伙食費	44,000	43,200	-800	-1.82	
研究計畫支出	10,000,000	10,800,000	800,000	8.00	
社會福利支出	5,900,000	5,860,451	-39,549	-0.67	
社會福利建設費	300,000	350,000	50,000	16.67	申請補助計畫增加
社會災害急難救助費	100,000	0	-100,000	-100.00	無申請補助計畫
社會教育文化活動費	300,000	272,000	-28,000	-9.33	
國際學術文化活動費	200,000	127,084	-72,916	-36.46	申請補助計畫減少
優良刊物贊助費	100,000	255,000	155,000	155.00	編印本會年報
其他社會福利費	1,180,000	1,156,830	-23,170	-1.96	
旅運費	10,000	1,100	-8,900	-89.00	擲節開支
人事費用	3,710,000	3,698,437	-11,563	-0.31	
員工薪資	3,204,000	3,194,134	-9,866	-0.31	
員工退休金	462,000	461,103	-897	-0.19	
伙食費	44,000	43,200	-800	-1.82	
業務研究費	720,000	720,000	0	0.00	
合 計	34,870,000	36,437,250	1,567,250	4.49	

**財團法人中正農業科技社會公益基金會**  
**固定資產投資明細表**

中華民國 105 年度

單位：新臺幣元

項 目	本 年 度 預 算 數 (1)	本 年 度 決 算 數 (2)	比 較 增 (減-)		說 明
			金 額 (3)=(2)-(1)	% (4)=(3)/(1)*100	
什項設備					
地下二樓置物架、儲物櫃	0	300,000	300,000	-	停車場修繕 增購置物櫃
五樓辦公室沙發組	0	52,500	52,500	-	會客室沙發 汰換
合 計	0	352,500	352,500	-	

財團法人中正農業科技社會公益基金會  
基金數額增減變動表

中華民國 105 年度

單位：新臺幣元

捐 助 者	創立時原始 捐助基金 金額	本年度期初基 金金額  (1)	本年度 基金增 (減-) 金額  (2)	本年度期末 基金金額  (3)=(1)+(2)	捐助基金比率 %		說 明
					創立時 原始捐 助基金 金額占 其總額 比率	本年度 期末基 金金額 占其總 額比率	
公法人捐助：							
一、臺北市瑠公農 田水利會	300,000,000	1,300,000,000	0	1,300,000,000	100.00	98.88	
二、累計賸餘 轉基金		14,762,634		14,762,634		1.12	
公法人捐助小計	300,000,000	1,314,762,634	0	1,314,762,634	100.00	100.00	
合 計	300,000,000	1,314,762,634	0	1,314,762,634	100.00	100.00	

財團法人中正農業科技社會公益基金會

員工人數彙計表

中華民國 105 年度

單位：人

職類(稱)	本年度預算數 (1)	本年度決算數 (2)	比較增(減-) (3)=(2)-(1)	說明
董事長	1	1	0	
顧問	2	2	0	
執行長	1	1	0	
副執行長	1	1	0	
組長	1	1	0	
組員	2	2	0	
辦事員	1	1	0	
雇員	1	1	0	
管理員	1	1	0	
司機	1	1	0	
合 計	12	12	0	



## 財團法人中正農業科技社會公益基金會

## 用人費用彙計表

中華民國 105 年度

單位：新臺幣元

科 目	本 年 度 預 算 數(1)	本 年 度 決 算 數(2)	比 較 增(減-) (3)=(2)-(1)	說 明
薪資	8,646,000	8,611,635	-34,365	
獎金	1,680,000	1,649,195	-30,805	
退休、卹償金 及資遣費	1,376,000	1,374,593	-1,407	
分擔保險費	1,400,000	1,391,971	-8,029	
福利費	706,000	1,284,000	578,000	員工眷屬喪葬補助
其他	132,000	129,600	-2,400	
合 計	13,940,000	14,440,994	500,994	

主 辦 會 計 :



董 事 長 :

