

財團法人台灣漁業及海洋技術顧問社



中華民國 106 年度決算
(106 年 1 月 1 日至 106 年 12 月 31 日)

財團法人台灣漁業及海洋技術顧問社 編

目 次

壹、 總說明

- 一、 財團法人概況(設立依據、設立目的、組織概況).....1
- 二、 年度各項工作計畫或方針之執行成果.....5
- 三、 決算概要.....7

貳、 主要表

- 一、 收支營運決算表.....9
- 二、 現金流量決算表.....10
- 三、 淨值變動表.....11
- 四、 資產負債表.....12

參、 明細表

- 一、 收入明細表.....13
- 二、 支出明細表.....14
- 三、 基金數額增減變動表.....15

肆、 參考表

- 一、 員工人數彙計表.....16
- 二、 用人費用彙計表.....17

壹、總說明

財團法人台灣漁業及海洋技術顧問社

總 說 明

中華民國 106 年度

一、概況

(一)設立依據

本社於民國 63 年在政府漁業主管機關之推動及漁業相關單位之捐助下，依據民法財團法人及有關法令之規定，以從事漁業相關業務為目的而設立，為非營利之組織。

本社原名稱「財團法人台灣漁業技術顧問社」，為擴大業務範圍，於民國 89 年改名為「財團法人台灣漁業及海洋技術顧問社」，提供更廣泛之服務機會，成立 40 多年來，在漁業與海洋工程上之服務業績已超過 1,000 件，貢獻卓著是目前台灣唯一以漁業及海洋為專業技術服務之財團法人顧問機構，目前擁有專業工作人員 8 名，皆具有豐富之工作經驗。

(二)設立目的

本社之成立以承辦有關漁業技術、漁業經營或受委託從事國際漁業合作及海洋事務等之規劃、設計、技術指導及其他有關事項，以配合政府政策，促進國家漁業經濟發展。依本社章程規定，本社之服務範圍如下：

- 1、各種漁業及海洋發展計畫可行性研究、調查與評估。
- 2、漁業、漁村相關設施調查、評估、規劃。

- 3、水產養殖事業研究調查、評估、規劃設計。
- 4、魚蝦及貝藻類繁、養殖技術指導與示範經營。
- 5、栽培漁業、箱網養殖及海洋牧場之研究發展、規劃設計與示範經營。
- 6、漁業及海洋有關資訊、教育、文化等之收集、傳發與推廣。
- 7、漁村再生規劃、建設、發展及人力訓練等相關業務。
- 8、漁港、漁場、海洋及海岸之空間資源永續利用調查研究、規劃評估。
- 9、海洋、海岸、漁港等相關開發計畫之研究調查、規劃評估。
- 10、漁業及海洋環境、生態等之調查研究與規劃評估。
- 11、觀光遊憩及休閒娛樂等之調查、綜合評估、規劃。
- 12、漁業生產事業之投資事項。
- 13、其他漁業及海洋事務等報經主管機關同意者。

(三)組織概況

- 1、本社設董事會，負責監督基金之保管及運用、業務計畫之核定、預算之審核、決算之認可、重要人事之聘免、業務推行之督導。
- 2、本社董事會由董事九至十三人組成。
- 3、本社設置監察人一人，其職權為稽核本社財務、經費收支及監督有關業務之推行。
- 4、本社董事由政府機關、團體指派代表及學者、專家擔任之。

本社現有董事十三人，監察人一人(如附表一)，員工八人，其組織架構如附表二：

附表一

財團法人台灣漁業及海洋技術顧問社

本社第十四屆董事及監察人名冊

| 序號 | 擔任職務 | 姓名 | 現任職務 |
|----|------|-----|--|
| 1 | 董事長 | 王正芳 | 行政院農業委員會漁業署副署長 |
| 2 | 董事 | 林國平 | 行政院農業委員會漁業署企劃組組長 |
| 3 | 董事 | 陳昭慧 | 行政院農業委員會會計室帳務科科長 |
| 4 | 董事 | 蔡慧君 | 行政院農業委員會水產試驗所水產加工組組長 |
| 5 | 董事 | 楊文賢 | 高雄市政府海洋局漁港管理科科長 |
| 6 | 董事 | 許德祥 | 中華民國全國漁會理事長 |
| 7 | 董事 | 曲家林 | 銘泰股份有限公司董事 |
| 8 | 董事 | 陳世賢 | 行政院農業委員會技監退休 |
| 9 | 董事 | 李國添 | 國立台灣海洋大學校長退休 |
| 10 | 董事 | 郭一羽 | 國立交通大學土木系教授退休 |
| 11 | 董事 | 陳玉琛 | 行政院農業委員會漁業署漁政組組長退休 |
| 12 | 董事 | 黃寶貴 | 海洋大學環境生物與漁業科學學系教授退休 |
| 13 | 董事 | 陳琪芳 | 台灣大學工程科學暨海洋工程學系教授 兼任台大工學院海洋技術研究中心主任 |
| 14 | 監察人 | 王金利 | 中國科技大學企業管理系教授 |

附表二

本社經營團隊組織表

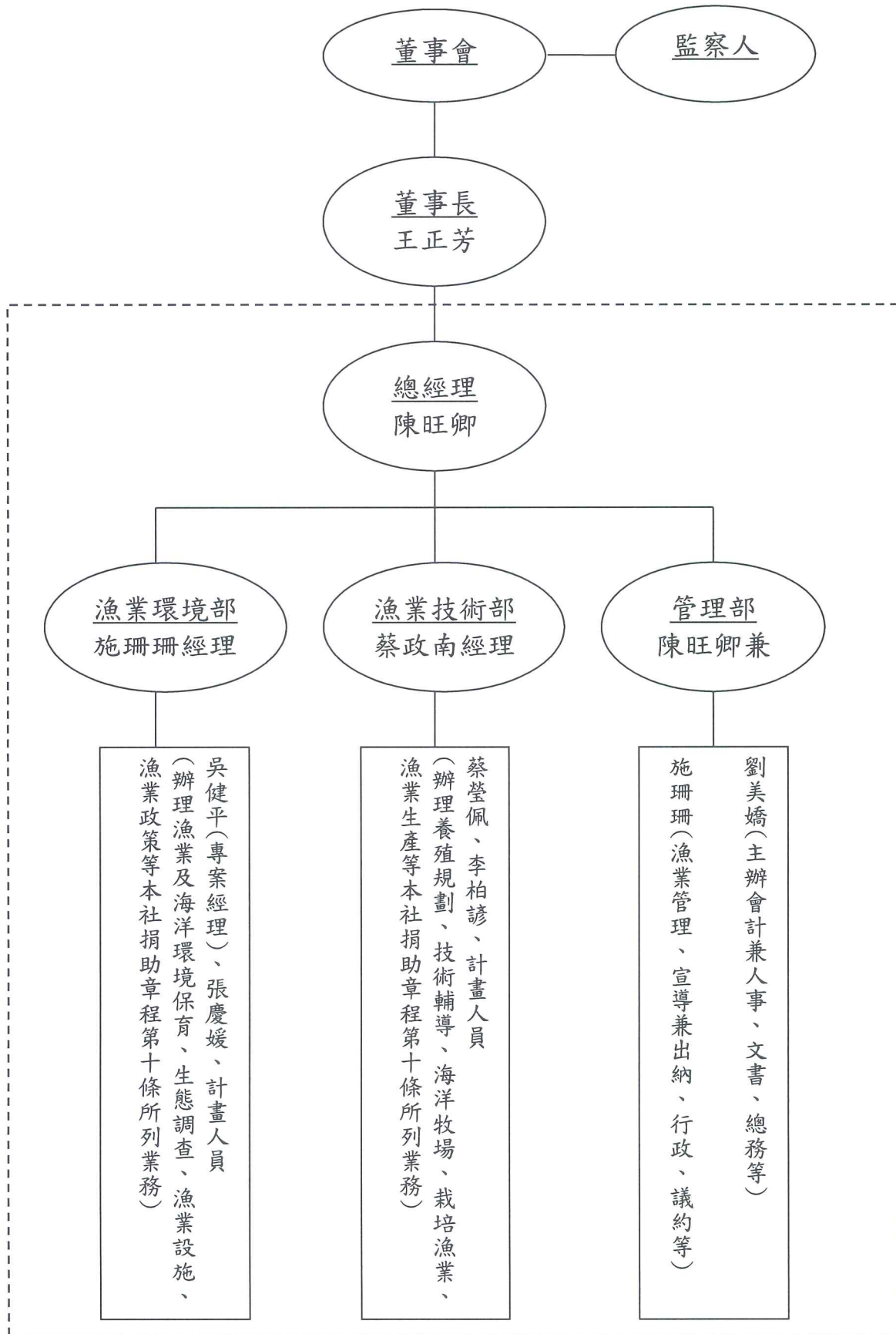

二、年度各項工作計畫或方針之執行成果

(一)計畫依據：本社之成立以承辦有關漁業技術、漁業經營或受委託從事國際漁業合作及海洋事務等之規劃、設計、技術指導及其他有關事項，以配合政府政策，促進國家漁業經濟發展。

(二)實施內容：

106年度各項計畫內容及其執行成果

| 工 作 計 畫 | 實 施 內 容 | 執 行 成 果 |
|------------------------|--|---|
| 106 年度 漁業工程管理系統新增維護計畫 | 為提升漁業工程建設品質並有效掌控經費執行，漁業署建置漁業工程管理資訊系統（FES），持續更新維護，介面改善，使新進人員得以儘速了解相關行政流程，並持續辦理人員教育訓練，加強人員對本系統之熟悉度，以期能提升工程採購、進度管理等行政之執行效率，確保公共工程品質。亦針對漁業署自辦、委辦補助計畫進度追蹤功能予以增進。另新增施工相片輔助查核與督導文件自動產生功能。 | <ol style="list-style-type: none"> 1. 完成漁業工程系統教育訓練共計 3 場次。 2. 完成辦理工程人員研習會。 3. 增進工程進度追蹤功能。 4. 新增施工相片工程查核與督導文件自動產生功能。 5. 持續系統更新維護、除錯、介面改善。 |
| 106 年度 漁業相關工程施政暨輔導計畫管理 | 藉由指派駐點人員及專案經理與管理人員，協助辦理漁業相關工程計畫預算控制及調度管理、工程計畫及預算執行進度追蹤管考、工程督導相關行程安排及督導紀錄等資料彙整，俾提升漁業工程建設品質。 | <ol style="list-style-type: none"> 1. 協助辦理完成漁業工程督導案件 45 件，漁業工程輔導案件 15 件，對漁業工程品質之提升具實際效果。 2. 實際有效減輕漁業署之行政人力負擔並提升漁業工程計畫及預算管理成效，讓漁業相關施政更加有效率。 |
| 第三座液化天然氣接收站工程影響漁業經濟評估 | 本計畫主要工程項目包括：防波堤興建工程、港域及航道浚挖工程、圍堤造地工程、LNG卸收碼頭以及LNG儲槽、站區管線、氣化設施等海域之外的站區設備工程。針對工程施工及完成後對漁業經濟可能影響進行評估。 | <ol style="list-style-type: none"> 1. 評估該工程對鄰近海域、沿岸潮間帶漁場漁撈作業之漁業經濟影響。 2. 試算漁業經濟影響之補償基準。 3. 協助提供中油公司與漁會進行協商之具體建議。 4. 共促企業與漁業雙贏。 |

| | | |
|-----------------------------|---|--|
| <p>雲林離岸風力發電廠興設計畫漁業補償評估案</p> | <p>達德能源公司於雲林縣海域興建離岸風力發電廠，電廠興建及營運時均將影響當地之漁業經濟，故委託本社辦理評估，以做為日後與相關單位溝通協調之參考依據。</p> | <ol style="list-style-type: none"> 1. 評估電廠興建對鄰近海域漁場作業之漁業經濟影響。 2. 試算漁業經濟影響之補償基準。 3. 做為日後與相關單位溝通協調及推動之參考依據，共促企業與漁業共榮雙贏。 |
| <p>106 年度漁業相關公共工程技術輔導</p> | <p>本計畫主要為執行相關漁業工程需求之檢討評估、工程預算書圖審查並提供建議、漁業署自辦工程技術協助事項等，藉由本社專案經理及協力的專業技師實地指導相關人員建立專業知識，另協助辦理現場會勘行程、審查會議等規劃及其他相關必要之行政工作。</p> | <ol style="list-style-type: none"> 1. 協助完成漁業公共工程設計文件及預算書圖審查作業約 88 件。 2. 協助工程技術輔導，實質檢討相關漁業工程計畫內容或需求之必要性、可行性及經費編列合理性。 |

(三)經費來源：本社106年度簽約之業務共5件，合約金額約為新台幣2,015萬元；經費來源均為本社參加政府採購公告經評審獲優先議價資格而取得。

三、決算概要

(一) 收支營運實況

- 1、本年度勞務收入決算數 20,287,471 元，較預算數 16,300,000 元，增加 3,987,471 元，約 24.46%，主要係取得公開招標計畫增加所致。
- 2、本年度財務收入決算數 163,505 元，較預算數 200,000 元，減少 36,495 元，約 18.25%，主要係利息收入減少所致。
- 3、本年度勞務成本決算數 16,769,901 元，較預算數 14,495,000 元，增加 2,274,901 元，約 15.69%，主要係計畫增加相關業務費隨之增加所致。
- 4、本年度管理費用決算數 1,842,450 元，較預算數 1,985,000 元，減少 142,550 元，約 7.18%，主要係行政人員事務費減少所致。
- 5、本年度其他業務外支出決算數 36,387 元，較預算數 20,000 元，增加 16,387 元，約 81.94%，主要係駐點人員請假扣款增加所致。
- 6、本年度所得稅費用 76,227 元，較預算數 0 元，增加 76,227 元。
- 7、以上總收支相抵後，計賸餘 1,726,011 元，較預算數 0 元，增加 1,726,011 元，主要係勞務收入增加所致。

(二) 現金流量實況

- 1、業務活動之淨現金流入 3,706,676 元。
- 2、投資活動之淨現金流出 199,715 元，主要係其他資產增加所致。
- 3、現金及約當現金之淨增 3,506,961 元，係期末現金及約當

現金 32,295,177 元，較期初現金及約當現金 28,788,216 元增加之數。

(三) 淨值變動實況

本年度期初淨值 38,938,719 元，增加本年度賸餘 1,726,011 元，期末淨值為 40,664,730 元。

(四) 資產負債實況

- 1、本年度資產決算數 45,448,667 元，較上年度決算數 44,064,674 元，增加 1,383,993 元，約 3.14%，主要係流動資產增加所致。
- 2、本年度負債決算數 4,783,937 元，較上年度決算數 5,125,955 元，減少 342,018 元，約 6.67%，主要係流動負債減少所致。
- 3、本年度淨值決算數 40,664,730 元，較上年度決算數 38,938,719 元，增加 1,726,011 元，約 3.14%，主要係累積賸餘增加所致。

貳、主要表

財團法人台灣漁業及海洋技術顧問社

收支營運決算表

中華民國106年度

單位：新臺幣元

| 上年度決算數 | 科目 | 本年度預算數 (1) | 本年度決算數 (2) | 比較增(減-) | |
|------------|-----------|---------------|---------------|-------------------|----------------------|
| | | | | 金額 (3)=(2)-(1) | % (4)=(3)/(1)*100 |
| 23,123,113 | 收入 | 16,500,000 | 20,450,976 | 3,950,976 | 23.95% |
| 22,938,194 | 業務收入 | 16,300,000 | 20,287,471 | 3,987,471 | 24.46% |
| 22,938,194 | 勞務收入 | 16,300,000 | 20,287,471 | 3,987,471 | 24.46% |
| 184,919 | 業務外收入 | 200,000 | 163,505 | -36,495 | -18.25% |
| 184,919 | 財務收入 | 200,000 | 163,505 | -36,495 | -18.25% |
| 19,293,147 | 支出 | 16,500,000 | 18,648,738 | 2,148,738 | 13.02% |
| 19,281,147 | 業務支出 | 16,480,000 | 18,612,351 | 2,132,351 | 12.94% |
| 17,488,867 | 勞務成本 | 14,495,000 | 16,769,901 | 2,274,901 | 15.69% |
| 1,792,280 | 管理費用 | 1,985,000 | 1,842,450 | -142,550 | -7.18% |
| 12,000 | 業務外支出 | 20,000 | 36,387 | 16,387 | 81.94% |
| 12,000 | 其他業務外支出 | 20,000 | 36,387 | 16,387 | 81.94% |
| 0 | 所得稅費用 | 0 | 76,227 | 76,227 | 0.00% |
| 3,829,966 | 本期賸餘(短絀-) | 0 | 1,726,011 | 1,726,011 | 0.00% |

財團法人台灣漁業及海洋技術顧問社

現金流量決算表

中華民國106年度

單位：新臺幣元

| 項 目 | 本年度 預算數 (1) | 本年度 決算數 (2) | 比較增(減-) | |
|-----------------|-------------------|-------------------|-------------------|----------------------|
| | | | 金額 (3)=(2)-(1) | % (4)=(3)/(1)*100 |
| 業務活動之現金流量 | | | | |
| 本期賸餘(短絀-) | 0 | 1,726,011 | 1,726,011 | 0.00 |
| 調整非現金項目 | | | | |
| 折舊費用 | 33,000 | 155,929 | 122,929 | 372.51 |
| 應收帳款減少(增加-) | 200,000 | 2,181,660 | 1,981,660 | 990.83 |
| 其他流動資產減少(增加-) | 400,000 | -14,906 | -414,906 | -103.73 |
| 應付費用增加(減少-) | -100,000 | -502,189 | -402,189 | -402.19 |
| 其他流動負債增加(減少-) | -100,000 | 160,171 | 260,171 | 260.17 |
| 業務活動之淨現金流入(流出一) | 433,000 | 3,706,676 | 3,273,676 | 756.05 |
| 投資活動之現金流量 | | | | |
| 增加固定資產 | 0 | -37,515 | -37,515 | 0.00 |
| 增加無形資產及其他資產 | 0 | -162,200 | -162,200 | 0.00 |
| 減少無形資產及其他資產 | 10,000 | 0 | -10,000 | -100.00 |
| 投資活動之淨現金流入(流出一) | 10,000 | -199,715 | -209,715 | -2,097.15 |
| 現金及約當現金之淨增(淨減-) | 443,000 | 3,506,961 | 3,063,961 | 691.64 |
| 期初現金及約當現金 | 25,801,000 | 28,788,216 | 2,987,216 | 11.58 |
| 期末現金及約當現金 | 26,244,000 | 32,295,177 | 6,051,177 | 23.06 |

財團法人台灣漁業及海洋技術顧問社
淨 值 變 動 表
 中華民國106年度

單位：新臺幣元

| 科 目 | 本年度期初 餘額 | 本 年 度 | | 本年度期末 餘額 | 說 明 |
|------------|-------------------|------------------|----------|-------------------|----------|
| | | 增 加 | 減 少 | | |
| 基金 | 3,050,000 | | | 3,050,000 | |
| 創立基金 | 3,050,000 | | | 3,050,000 | 成立時捐助基金 |
| 公積 | 4,792,977 | | | 4,792,977 | |
| 土地重估增值 | 4,792,977 | | | 4,792,977 | 99年底土地重估 |
| 累積餘絀(一) | 31,095,742 | 1,726,011 | 0 | 32,821,753 | |
| 累積賸餘 | 31,095,742 | 1,726,011 | 0 | 32,821,753 | 本年度賸餘 |
| 合 計 | 38,938,719 | 1,726,011 | 0 | 40,664,730 | |

財團法人台灣漁業及海洋技術顧問社

資產負債表

中華民國106年12月31日

單位：新臺幣元

| 科 目 | 本年度決算數 (1) | 上年度決算數 (2) | 比較增(減-) | |
|----------------|-------------------|-------------------|-------------------|----------------------|
| | | | 金額 (3)=(1)-(2) | % (4)=(3)/(2)*100 |
| 資 產 | | | | |
| 流動資產 | 37,128,780 | 35,788,573 | 1,340,207 | 3.74% |
| 現金 | 18,295,177 | 14,788,216 | 3,506,961 | 23.71% |
| 定期存款 | 14,000,000 | 14,000,000 | 0 | 0.00% |
| 應收帳款 | 1,694,543 | 3,876,203 | -2,181,660 | -56.28% |
| 其他流動資產 | 3,139,060 | 3,124,154 | 14,906 | 0.48% |
| 固定資產 | 7,967,487 | 8,085,901 | -118,414 | -1.46% |
| 土地 | 7,070,191 | 7,070,191 | 0 | 0.00% |
| 房屋及建築 | 1,630,946 | 1,630,946 | 0 | 0.00% |
| 機器及設備 | 1,447,402 | 1,409,887 | 37,515 | 2.66% |
| 其他固定資產 | 321,125 | 321,125 | 0 | 0.00% |
| 減：累積折舊 | -2,502,177 | -2,346,248 | -155,929 | 6.65% |
| 其他資產 | 352,400 | 190,200 | 162,200 | 85.28% |
| 存出保證金 | 352,400 | 190,200 | 162,200 | 85.28% |
| 資產合計 | 45,448,667 | 44,064,674 | 1,383,993 | 3.14% |
| 負 債 | | | | |
| 流動負債 | 3,119,723 | 3,461,741 | -342,018 | -9.88% |
| 應付費用 | 2,716,714 | 3,218,903 | -502,189 | -15.60% |
| 其他流動負債 | 403,009 | 242,838 | 160,171 | 65.96% |
| 長期負債 | 1,664,214 | 1,664,214 | 0 | 0.00% |
| 土地增值稅準備 | 1,664,214 | 1,664,214 | 0 | 0.00% |
| 負債合計 | 4,783,937 | 5,125,955 | -342,018 | -6.67% |
| 淨 值 | | | | |
| 基金 | 3,050,000 | 3,050,000 | 0 | 0.00% |
| 創立基金 | 3,050,000 | 3,050,000 | 0 | 0.00% |
| 公積 | 4,792,977 | 4,792,977 | 0 | 0.00% |
| 土地重估增值 | 4,792,977 | 4,792,977 | 0 | 0.00% |
| 累積餘絀(一) | 32,821,753 | 31,095,742 | 1,726,011 | 5.55% |
| 累積賸餘 | 32,821,753 | 31,095,742 | 1,726,011 | 5.55% |
| 淨值合計 | 40,664,730 | 38,938,719 | 1,726,011 | 4.43% |
| 負債及淨值合計 | 45,448,667 | 44,064,674 | 1,383,993 | 3.14% |

參、明 細 表

財團法人台灣漁業及海洋技術顧問社

收入明細表

中華民國106年度

單位：新臺幣元

| 科 目 | 本 年 度 預 算 數 (1) | 本 年 度 決 算 數 (2) | 比 較 增 (減-) | | 說 明 |
|------------------------------------|-----------------------|-----------------------|--------------------|----------------------|----------------|
| | | | 金 額 (3)=(2)-(1) | % (4)=(3)/(1)*100 | |
| 業務收入 | 16,300,000 | 20,287,471 | 3,987,471 | 24.46% | 取得公開招標 計畫增加 |
| 勞務收入 | 16,300,000 | 20,287,471 | 3,987,471 | 24.46% | |
| 漁業及養殖產業發展評估 規劃、政策協助、推動 | 4,900,000 | 5,106,762 | 206,762 | 4.22% | |
| 漁業及養殖環境維護相關 規劃、評估計畫 | 2,600,000 | 6,686,667 | 4,086,667 | 157.18% | |
| 漁業相關工程管理系统及 資訊維護更新等計畫之協 助、推動 | 5,200,000 | 3,387,144 | -1,812,856 | -34.86% | |
| 漁港管理及漁港多元利用 相關計畫協助、推動 | 1,100,000 | 1,111,470 | 11,470 | 1.04% | |
| 漁業及養殖技術輔導計畫 之協助、推動 | 2,500,000 | 3,995,428 | 1,495,428 | 59.82% | |
| 業務外收入 | 200,000 | 163,505 | -36,495 | -18.25% | 利息收入減少 |
| 財務收入 | 200,000 | 163,505 | -36,495 | -18.25% | |
| 總 計 | 16,500,000 | 20,450,976 | 3,950,976 | 23.95% | |

財團法人台灣漁業及海洋技術顧問社

支出明細表

中華民國106年度

單位：新臺幣元

| 科 目 | 本 年 度 預 算 數 (1) | 本 年 度 決 算 數 (2) | 比 較 增 (減-) | | 說 明 | |
|------------------------------------|-----------------------|-----------------------|--------------------|----------------------|---------------|----------------|
| | | | 金 額 (3)=(2)-(1) | % (4)=(3)/(1)*100 | | |
| 業務支出 | 16,480,000 | 18,612,351 | 2,132,351 | 12.94% | 計畫增加相關業務費隨之增加 | |
| 勞務成本 | 14,495,000 | 16,769,901 | 2,274,901 | 15.69% | | |
| 漁業及養殖產業發展 評估規劃、政策協 助、推動 | 4,357,000 | 4,220,984 | -136,016 | -3.12% | | |
| 漁業及養殖環境維護 相關規劃、評估計畫 | 2,312,000 | 5,527,359 | 3,215,359 | 139.07% | | |
| 漁業相關工程管理系 統及資訊維護更新等 計畫之協助、推動 | 4,624,000 | 2,800,573 | -1,823,427 | -39.43% | | |
| 漁港管理及漁港多元 利用相關計畫協助、 推動 | 978,000 | 918,991 | -59,009 | -6.03% | | |
| 漁業及養殖技術輔導 計畫之協助、推動 | 2,224,000 | 3,301,994 | 1,077,994 | 48.47% | | |
| 管理費用 | 1,985,000 | 1,842,450 | -142,550 | -7.18% | | |
| 人事費 | 1,340,000 | 1,350,772 | 10,772 | 0.80% | | |
| 事務費 | 333,000 | 239,275 | -93,725 | -28.15% | | 出席費減少 |
| 旅運費 | 25,000 | 11,490 | -13,510 | -54.04% | | 行政人員出差次 數減少 |
| 財產使用費 | 87,000 | 108,571 | 21,571 | 24.79% | | 固定資產攤提折 舊增加 |
| 其他費用 | 200,000 | 132,342 | -67,658 | -33.83% | | 雜費支出減少 |
| 業務外支出 | 20,000 | 36,387 | 16,387 | 81.94% | | |
| 其他業務外支出 | 20,000 | 36,387 | 16,387 | 81.94% | | 駐點人員請假扣 款增加 |
| 總 計 | 16,500,000 | 18,648,738 | 2,148,738 | 13.02% | | |

財團法人台灣漁業及海洋技術顧問社
基金數額增減變動表

中華民國106年度

單位：新臺幣元

| 捐助者 | 創立時原始捐助基金金額 | 本年度期初基金金額 (1) | 本年度基金增(減-)金額 (2) | 本年度期末基金金額 (3)=(1)+(2) | 捐助基金比率% | | 說明 |
|-------------------|-------------|------------------|---------------------|--------------------------|-------------------|-----------------|----|
| | | | | | 創立時原始捐助基金金額占其總額比率 | 本年度期末基金金額占其總額比率 | |
| 政府捐助 | | | | | | | |
| 一、中央政府 | | | | | | | |
| 中國農村復興聯合委員會 | 300,000 | 300,000 | 0 | 300,000 | 9.84% | 9.84% | |
| 海洋漁業開發處 | 300,000 | 300,000 | 0 | 300,000 | 9.84% | 9.84% | |
| 台灣省漁業局 | 50,000 | 50,000 | 0 | 50,000 | 1.64% | 1.64% | |
| 台灣土地銀行 | 200,000 | 200,000 | 0 | 200,000 | 6.56% | 6.56% | |
| 台灣省合作金庫 | 200,000 | 200,000 | 0 | 200,000 | 6.56% | 6.56% | |
| 中國石油(股)公司 | 100,000 | 100,000 | 0 | 100,000 | 3.28% | 3.28% | |
| 台灣糖業(股)公司 | 50,000 | 50,000 | 0 | 50,000 | 1.64% | 1.64% | |
| 中國農民銀行 | 50,000 | 50,000 | 0 | 50,000 | 1.64% | 1.64% | |
| 台灣地區漁業發展基金管理運用委員會 | 300,000 | 300,000 | 0 | 300,000 | 9.84% | 9.84% | |
| 二、其他團體機構 | | | | | | | |
| 財團法人中興工程顧問社 | 200,000 | 200,000 | 0 | 200,000 | 6.56% | 6.56% | |
| 政府捐助小計 | 1,750,000 | 1,750,000 | 0 | 1,750,000 | 57.38% | 57.38% | |
| 民間捐助 | | | | | | | |
| 其他團體機構 | | | | | | | |
| 中華民國全國漁會 | 200,000 | 200,000 | 0 | 200,000 | 6.56% | 6.56% | |
| 基隆市漁會 | 100,000 | 100,000 | 0 | 100,000 | 3.28% | 3.28% | |
| 基隆市漁輪商業同業公會 | 100,000 | 100,000 | 0 | 100,000 | 3.28% | 3.28% | |
| 東港區漁會 | 100,000 | 100,000 | 0 | 100,000 | 3.28% | 3.28% | |
| 澎湖區漁會 | 50,000 | 50,000 | 0 | 50,000 | 1.64% | 1.64% | |
| 高雄市漁會 | 50,000 | 50,000 | 0 | 50,000 | 1.64% | 1.64% | |
| 豐國水產(股)公司 | 50,000 | 50,000 | 0 | 50,000 | 1.64% | 1.64% | |
| 三友漁業(股)公司 | 50,000 | 50,000 | 0 | 50,000 | 1.64% | 1.64% | |
| 台灣區鮪魚類輸出業同業公會 | 50,000 | 50,000 | 0 | 50,000 | 1.64% | 1.64% | |
| 國華海洋(股)公司 | 100,000 | 100,000 | 0 | 100,000 | 3.28% | 3.28% | |
| 龍順漁業(股)公司 | 50,000 | 50,000 | 0 | 50,000 | 1.64% | 1.64% | |
| 銘泰股份有限公司 | 300,000 | 300,000 | 0 | 300,000 | 9.84% | 9.84% | |
| 高雄漁輪商業公會 | 50,000 | 50,000 | 0 | 50,000 | 1.64% | 1.64% | |
| 台灣省水產學會 | 50,000 | 50,000 | 0 | 50,000 | 1.64% | 1.64% | |
| 民間捐助小計 | 1,300,000 | 1,300,000 | | 1,300,000 | 42.62% | 42.62% | |
| 合計 | 3,050,000 | 3,050,000 | 0 | 3,050,000 | 100.00% | 100.00% | |

肆、參考表

財團法人台灣漁業及海洋技術顧問社
員工人數彙計表

中華民國106年度

單位：人

| 職類(稱) | 本年度預算數 (1) | 本年度決算數 (2) | 比較增(減-) (3)=(2)-(1) | 說 明 |
|------------|---------------|---------------|------------------------|---------------------------------|
| 總經理 | 1 | 1 | 0 | 董事長提名，經董事會通過後聘任，綜理本社業務 |
| 漁業環境部經理 | 1 | 1 | 0 | 負責漁業環境、研究調查、規劃評估、休閒漁業、漁業工程行政業務等 |
| 漁業技術部經理 | 1 | 1 | 0 | 負責水產繁養殖、海洋漁業、水產加工、規劃評估等 |
| 專案經理 | 1 | 1 | 0 | 負責漁業工程系統管理及維護、漁業補償評估等 |
| 主辦會計 | 1 | 1 | 0 | 負責會計、文書及總務等業務 |
| 助理技師 | 2 | 2 | 0 | 協助部門經理規劃評估 |
| 助理工程師 | 1 | 1 | 0 | 協助部門經理規劃評估 |
| 總 計 | 8 | 8 | 0 | |

財團法人台灣漁業及海洋技術顧問社
用人費用彙計表

中華民國106年度

單位：新臺幣元

| 科 目 | 本年度預算數 (1) | 本年度決算數 (2) | 比較增(減-) (3)=(2)-(1) | 說 明 |
|-----------------|------------------|------------------|------------------------|--|
| 薪資 | 4,704,000 | 4,697,406 | -6,594 | 月薪*12個月 |
| 超時工作報酬 | 100,000 | 57,633 | -42,367 | 超時工資 |
| 津貼 | 420,000 | 420,000 | 0 | 總經理及經理職務加給 |
| 獎金 | 734,000 | 1,269,640 | 535,640 | 1. 年終工作獎金暨考績獎金為 1,044,780元 2. 未休假獎金為224,860元 |
| 退休金、卹償金 及資遣費 | 320,000 | 316,080 | -3,920 | 採勞退新制按每人薪資6%提撥 |
| 分擔保險費 | 557,000 | 589,826 | 32,826 | 勞保費、健保費及人身意外保險費 |
| 總 計 | 6,835,000 | 7,350,585 | 515,585 | 年終工作獎金暨考績獎金增加所致 |

主辦會計：劉美嬌



首長：王正芳

