

16-1

中華民國 115 年度

中央政府總預算案

農業部單位預算

農業部編

農 業 部
目 次
中華民國 115 年度

	頁 次
壹、預算總說明-----	1—53
貳、主要表	
一、歲入來源別預算表-----	55—57
二、歲出機關別預算表-----	58—64
參、附屬表	
一、歲入項目說明提要表-----	65—76
二、歲出計畫提要及分支計畫概況表-----	77—112
三、各項費用彙計表-----	113—116
四、歲出一級用途別科目分析表-----	118—119
五、資本支出分析表-----	120—121
六、人事費彙計表-----	123
七、預算員額明細表-----	124—125
八、公務車輛明細表-----	127
九、現有辦公房舍明細表-----	128—129
十、補助經費分析表-----	130—141
十一、捐助經費分析表-----	142—187
十二、派員出國計畫預算總表-----	189
十三、派員出國計畫預算類別表-考察、視察、訪問-----	190—199
十四、派員出國計畫預算類別表-開會、談判-----	200—205
十五、派員出國計畫預算類別表-進修、研究、實習-----	206—209
十六、派員赴大陸計畫預算類別表-----	210—211
十七、歲出按職能及經濟性綜合分類表-----	212—217
十八、跨年期計畫概況表-----	218—219
十九、委辦經費分析表-----	220—251
二十、媒體政策及業務宣導費彙計表-----	252—253
二十一、立法院審議中央政府總預算案所提決議、附帶決議及注意 事項辦理情形報告表-----	254—303
肆、附錄	
附錄一、農業部（本部）-----	305—346
附錄二、花卉創新園區研究發展中心-----	347—356
※ 直轄市及縣市政府一般性補助款-農業部-----	357—364

壹、預算總說明

農 業 部

預 算 總 說 明

中華民國 115 年度

一、現行法定職掌

依據中華民國 112 年 5 月 31 日公布之農業部組織法及 112 年 7 月 31 日發布之農業部處務規程辦理。

(一) 機關主要職掌：

1. 農業政策與法規之規劃、研擬、管理及監督。
2. 農業資源永續利用政策與法規之規劃、研擬、管理及監督。
3. 農民輔導政策與法規之規劃、研擬、管理及監督。
4. 畜牧業、動物保護政策與法規之規劃、研擬、管理及監督。
5. 農業科技政策與法規之規劃、研擬、管理及監督。
6. 國際、兩岸農業貿易合作政策與法規之規劃、研擬、管理及監督。
7. 農業資訊管理、資通訊應用發展政策與法規之規劃、研擬、管理及監督。
8. 所屬機關辦理農糧、漁業、動植物防疫檢疫、林業、自然保育、水土保持與農村發展、農田水利、農業金融與農業保險及農業科技園區之督導。
9. 所屬機構辦理農業、林業、水產、畜產、獸醫科技、農業藥物、生物多樣性、區域性農業、植物種苗、特用作物等試驗研究之督導、協調及推動。
10. 其他有關農業事項。

(二) 內部分層業務：

1. 綜合規劃司：
 - (1) 農業政策、法規與措施之規劃、研擬及協調。
 - (2) 年度施政方針、施政計畫、中長程個案計畫、農村與產業整體發展相關計畫之規劃、協調及監督，及各計畫資源之統籌運用。
 - (3) 農業經濟情勢與政策之研究及決策分析。
 - (4) 農業產業發展之經濟評估及決策分析。
 - (5) 業務報告之彙擬與重要議事之策劃及推動。
 - (6) 農業政策、重要方案、計畫及措施之評核、追蹤及管制。
 - (7) 災害防救業務之彙整及列管追蹤。
 - (8) 農業公共建設計畫之規劃、督導、考核及工程查核。

- (9)行政效能提升與便民服務業務之規劃、推動、督導及考核。
- (10)其他有關綜合規劃事項。

2.資源永續利用司：

- (1)農業水土林資源之統籌、協調及督導。
- (2)農業涉及政策環境影響評估之統籌及協調。
- (3)農地政策、國土計畫農業發展地區土地利用制度之規劃、研擬及協調。
- (4)農地資源盤查與農業跨部門空間發展策略（含農業綠能）之規劃、研擬及協調。
- (5)農業相關永續發展目標之統籌研擬、規劃及協調。
- (6)農業再生能源政策與空間發展之規劃、研擬及協調。
- (7)農業資源循環政策、法規之規劃、研擬及協調。
- (8)氣候變遷法規有關農業部門之盤查、報告、調適與溫室氣體減量政策之規劃及協調推動。
- (9)農業碳權與自然碳匯之統籌規劃及推動。
- (10)其他有關資源永續利用事項。

3.農民輔導司：

- (1)農民輔導政策、法規之擬訂、策劃及督導。
- (2)農會選舉罷免、會務、人事、財務、考核等事務之擬訂、策劃及督導。
- (3)農業推廣人員與農民之培育、訓練、選拔及表揚。
- (4)食農教育、農業文化與農家生活改善之策劃及督導。
- (5)農民健康保險、農民職業災害保險之策劃、督導、監理、爭議審議及行政救濟。
- (6)農民退休儲金之策劃、督導及監理。
- (7)老年農民福利津貼及農漁民子女助學金之策劃及督導。
- (8)農業天然災害救助之策劃及督導。
- (9)農業人力政策之規劃及督導。
- (10)其他有關農民輔導事項。

4.畜牧司：

- (1)畜牧政策、法規與中長程計畫之規劃、研擬及管理。
- (2)畜牧產業結構調整、友善環境、新興科技研發與技術引進方案、人才培育及訓練之規劃、推動及輔導。
- (3)養豬產業產銷及所需種畜、資材、加工與污染防治相關方案之規劃、推動及監督。
- (4)草食及其他家畜產業產銷及所需種畜、資材、加工與污染防治相關方案之規劃、推動及監督。

- (5)肉雞及蛋雞產業產銷及所需種禽、資材、加工與污染防治相關方案之規劃、推動及監督。
- (6)水禽及其他家禽產業產銷及所需種禽、資材、加工與污染防治相關方案之規劃、推動及監督。
- (7)畜牧場登記、畜牧類天然災害查報、救助、防災、復養輔導與相關保險規範之規劃、推動及監督。
- (8)飼料與飼料添加物安全管理法令、政策之規劃、推動及監督。
- (9)飼料輸入邊境查驗與風險管控之規劃、協調及監督。
- (10)其他有關畜牧事項。

5.動物保護司：

- (1)動物保護政策、法規與動物福利白皮書之規劃、研擬及管理。
- (2)動物保護生命教育推廣、志工培訓與非營利性組織公私協力之政策規劃、推動及監督。
- (3)動物保護行政人力專業職能培育與國際合作之政策規劃、推動及監督。
- (4)遊蕩犬貓族群控制、數量調查、收容管理與動物保護園區之政策規劃、推動及監督。
- (5)寵物繁殖、買賣、寄養、食品、新興產業等各事業之法規、管理與其消費者保護之政策規劃、推動及監督。
- (6)動物福利與飼主責任促進之政策規劃、推動及監督。
- (7)經濟動物生產、運輸、人道屠宰之動物福利政策規劃、推動及監督。
- (8)動物科學應用人道管理與機構查核、實驗動物倫理、動物福利科學試驗研究之政策規劃、推動及監督。
- (9)動物展演管理之政策規劃、推動及監督。
- (10)其他有關動物保護事項。

6.農業科技司：

- (1)農業科技政策、法規、重大方案、施政計畫與審查考核機制之研擬、規劃及監督。
- (2)農業前瞻科技、產業創新技術與國際發展趨勢之研究、分析、轉譯及決策。
- (3)本部及所屬機關（構）農業科技研發量能與重要科技基礎設施設備資源之盤點及整體規劃。
- (4)學術研究機構與跨部會之農業科技業務聯繫與協調、農業科技研發專案之整合規劃、推動及監督。
- (5)國際農業科技合作與兩岸農業科技交流之規劃、研擬及推動。
- (6)農業科技研發成果保護、管理、運用與技術擴散、商品化及產業化之推動及監督。
- (7)農業科技研發人力培育與跨領域人才培訓之規劃、推動及督導。

- (8)農產品生產驗證、加工加值之跨部會業務聯繫、協調與相關政策、法規、制度之研擬及規劃。
- (9)科技農企業新創扶育、營運輔導與公私部門科技產業量能協同整合之規劃、協調及推動。
- (10)其他有關農業科技事項。

7.國際事務司：

- (1)國際組織農業業務之參與、諮商、交流及合作。
- (2)農業人員出國參加國際會議、進修、考察事項與本部駐外農業人員之督導及聯繫事項。
- (3)雙邊農業經貿諮商、合作策略、法規與協定之研擬、推動及協調，國際農業合作之規劃、推動及督導。
- (4)農產品進出口貿易政策、法規、制度、管理之研擬、聯繫及協調。
- (5)雙邊與區域貿易協定、兩岸經濟合作協議農業相關諮商議題之規劃、研析及談判。
- (6)農產品受進口損害救助基金法規之研擬、修正及解釋。
- (7)兩岸農業交流、投資政策與法規之研擬、推動、協調、審查及管理。
- (8)農業相關產品國際行銷與電子商務策略、方案之研擬、策劃、協調及聯繫。
- (9)農業相關產品國際形象建立、海外市場資訊蒐集、通路拓展與行銷活動之規劃、研析及推動。
- (10)其他有關國際事務事項。

8.資訊司：

- (1)農業資訊管理、資通訊應用發展政策、法規、重大方案與施政計畫之研擬及督導。
- (2)農業地理資訊與航遙測應用之發展規劃、協調及督導。
- (3)資通訊技術農業創新應用之發展規劃、協調及推動。
- (4)農業數位治理與開放之策略規劃、協調及推動。
- (5)本部與所屬機關（構）重大資訊計畫之監督及管考。
- (6)本部與所屬機關（構）資訊系統之數位整合應用規劃、協調及推動。
- (7)本部與所屬機關（構）共用資訊基礎設施、資源與系統之整體規劃及推動。
- (8)資通安全管理之政策擬訂、規範訂定、協調、推動、查核及督導。
- (9)其他有關資訊事項。

9.秘書處：

- (1)印信典守及文書、檔案之管理。
- (2)營繕、採購、公務車及其他事務管理，工友（含技工、駕駛）、駐衛警之管理。
- (3)新聞發布、媒體公關事務、政策宣導、圖書管理及公共關係。

- (4)出納、辦公廳舍及財產管理。
- (5)不屬其他各司、處事項。
- 10.人事處：辦理人事事項。
- 11.政風處：辦理政風事項。
- 12.會計處：辦理歲計及會計事項。
- 13.統計處：辦理統計事項。
- 14.法制處：
 - (1)農業法規制（訂）定及修正案之研議或審議。
 - (2)農業法規疑義之研議及諮詢。
 - (3)農業法規之規劃及協調。
 - (4)農業法規資料之蒐集、分析及研究。
 - (5)訴願案件之處理、研究。
 - (6)國家賠償案件之處理、研究。
 - (7)其他有關法制、訴願及國家賠償事項。
- 15.花卉創新園區研究發展中心：
 - (1)花卉產業資訊與產銷技術之蒐集、分析、研究、營銷之規劃、推廣及傳播。
 - (2)花卉產業公共與國際合作展覽、跨域創新及沙盒試驗之策劃及執行。
 - (3)花卉品種改良、栽培技術改進之試驗研究、驗證及生產體系之建立。
 - (4)花卉研究發展之規劃、管考、智慧財產維護、產學合作與人才培訓之規劃及執行。
 - (5)園區發展政策、策略與相關措施規劃之擬議，園區財務之計畫、調度及稽核。
 - (6)園區事業申請、產學研發之審核、營運與工商管理之輔導、倉儲、保稅、警安、消防之協調及管理。
 - (7)園區投資、招商、宣傳、國際合作、資通訊系統、公有建物活化、委外經營與商業服務之規劃及管理。
 - (8)園區公有建物、研究設施、展覽場域、公共管線與設施設備之規劃、興建、維護、管理及環境保護之研究、處理。
 - (9)辦理農業科技園區設置管理條例第七條所定委任或委託事項。
 - (10)其他有關花卉試驗研究、花卉創新、園區管理及推廣事項。

(三) 組織系統圖及預算員額說明表：

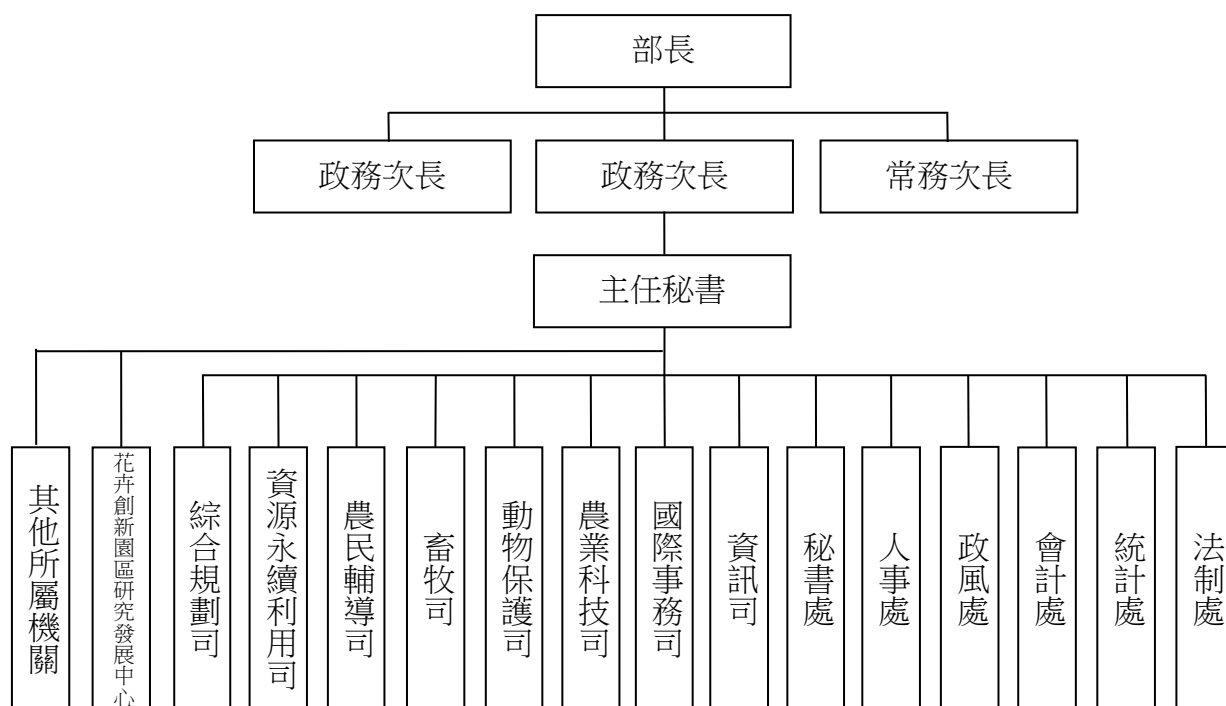

本部法定編制員額職員 463 人，(部本部 409 人、花卉創新園區研究發展中心 54 人)，本年度配合業務推展需要，配置預算員額 474 人，包括：

- 1.部本部：職員 384 人、工友 1 人、技工 6 人、駕駛 3 人、聘用 27 人、約僱 13 人。
- 2.花卉創新園區研究發展中心：職員 33 人、技工 6 人、約僱 1 人。

二、施政目標與重點

農業是國家發展的基石，具維繫糧食安全供給、穩定農村經濟及維護生態環境的重責及多功能價值。

本部主管全國農、林、漁、牧等行政事務，以「讓臺灣農業成為永續韌性的產業，讓農民成為高專業的職業」為施政願景目標，透過「智慧、韌性、永續、安心」四大主軸之農業政策行動策略，加速智慧科技擴散帶動農業發展，推動跨域科技整合，落實產銷資訊數位化及透明化；建構韌性農業，加速建立具耐候性與維護糧食安全之基礎環境網絡，推動氣候變遷調適作為與適栽區調整，確保糧食安全自主；打造跨域合作的農產業生態鏈，並重視農業生產與生態資源之維護及循環利用，引領臺灣農業邁向資源、產業、低碳淨零的永續。同時，透過完善農民福利體系及強化農業金融韌性，鼓勵團隊式農業生產及經營人才培育，建構農事服務支援網絡；全面促進農村再生，推動農村空間規劃，加強產業活化及多元發展，強化農村長者綠色照顧服務，打造兼具照顧支援和發展機會的韌性新農村；持續提升國產農產品

市場區隔，強化農場到餐桌之農產品安全供應鏈，加強溯源管理與檢測，擴大推動有機友善及產銷履歷制度，並普及食農教育；擴大生產與通路之多元鏈結，開創全國農產物流新模式，打造攻守兼備的農產外銷供應鏈體系，強化國外市場通路的鏈結，拓展高消費外銷市場；推動農業轉型與升級，提高農民所得，讓農業成為高度競爭力的產業，亦是國人信賴與支持的全民農業。

本部依據行政院 115 年度施政方針，配合中程施政計畫及核定預算額度，並針對當前社經情勢變化及本部未來發展需要，編定 115 年度施政計畫，其目標與重點如下：

(一) 年度施政目標

1. 「智慧」：加速智慧科技擴散帶動產業發展，建構精準、效率、低經營風險的農業

- (1) 加速推動智慧農業與數位轉型普及化應用，研發自動化及智能化之精準生產技術，導入 AI 技術協助農業產銷決策，強化農產業供應鏈之數位串接，提升管理效率。強化跨域技術整合應用，對接產業能量以公私協力建構產業生態系，持續擴增智慧農業科技服務體系量能及技術擴散標竿場域示範，同時引導資源投入，解決產業問題，加速技術升級與產業創新。
- (2) 建構農民數位創新服務體系，運用農民關聯資料庫及全國農地覆蓋物動態資料庫，整合本部各系統人地物數位資源，建立大數據資料庫，掌握農業基礎資料，並應用於生產計畫推動，發展農民服務數位管理，達成精準式智能服務，提升跨域應用效率。
- (3) 運用數位科技完善農業產業鏈，提升企業化管理能力；建立並落實產銷供應鏈風險管理制度，推動產業自生產端至市場端溯源管理數位化；導入新式密閉智慧環控畜禽舍、自動化設施(備)與物聯網系統，帶動產業升級轉型；推動養殖漁業自動監控生產，強化人工智慧(AI)輔助系統開發；推動漁船管理及預警系統，結合漁業資訊整合系統及漁船監控系統，降低遠洋漁船經營風險。
- (4) 確保農產品從產地到餐桌的全程品質管理，結合大數據與 AI 系統，精進倉儲管理、運輸配送等關鍵流程之調度效能與分工，整合冷鏈物流一條龍服務模式，減少損耗並穩定農產品品質，提升農產業價值。

2. 「韌性」：加速基礎環境網絡佈建，推動氣候變遷調適作為，強化農業韌性，確保糧食安全

- (1) 推動農業全方位氣候調適作為，建立因應氣候變遷之高溫逆境、極端天氣相關調適技術，投入研發抗逆境作物品種、種苗及生物科技，推動作物產期調節、興建結構加強型溫網室、導入智能防災設施型耕種模式，提升農業防災與調適能力。
- (2) 推動兼顧糧食安全與農民收益的糧食政策，確保糧食安全自主；建構糧食盤點及安全儲備機制，確保國內糧食穩定供應；持續推動農地稻作四選三措施，維持稻作供

需平衡；推動大糧倉計畫，辦理優質品種契作獎勵，提高集團獎勵，加強推動旱作雜糧；夏季汛期辦理冷藏蔬菜滾動式倉貯暨契約供應計畫，災後供應賣場優惠專區，充裕市場貨源，滿足民生需求；推動糧食產業全面升級計畫，引導農民種植優質特色米，提升整體稻農收益，促進糧食產業升級，兼顧糧食產業均衡發展。

- (3) 強化動植物疫病蟲害防治，持續防堵非洲豬瘟於境外，維持口蹄疫、豬瘟(CSF)、非洲豬瘟三大豬病非疫國及羊痘非疫區，強化動植物防疫檢疫與檢驗效能，防杜境外疫病害蟲入境，落實疫情預警機制；完善植物診療師制度，提供作物健康診療服務，推廣有害生物整合管理，強化植物疫災防控量能；落實農產品源頭管理，加強用藥監測及農藥流向管制；透過推動購買肥料實名制，建構合理化施肥基礎數據。
 - (4) 完善智慧防災體系，導入創新 AI 技術，輔助強化減災作為與災後復原；推展農產業天然災害勘災 APP，開發指數型天災認定標準，符合天氣參數之災害與品項，免勘查即啟動救助，並持續滾動檢討天氣參數救助適用範圍，加速復耕復建。精進坡地災害防災觀測技術，充實複合型災害防災資料庫，並協助地方政府辦理土石流及大規模崩塌疏散避難訓練，提升全民自主防災能力。強化森林火災災害風險評估機制，降低氣候變遷所致災害風險。
 - (5) 推動整體性治山防災，善用軟硬體雙防線措施，確保聚落安全。落實水土保持處理與維護，建立並推動工程生態保育機制，強化韌性調適。維護重劃區外農路，並加強改善具防災功能之農路、水土保持設施，提升農業水土資源韌性。
 - (6) 加速具耐候性與維護糧食安全之農業基礎建設，適作農地興設公共之取(汲)水、蓄水、輸水等灌溉設施，並改善農業用水調蓄功能，設置調蓄設施，強化因應氣候變遷調適韌性；加速灌排渠道、埤塘、農水路等更新改善，維護合理農業灌溉用水，提升農業水資源利用效率。推動農田水利設施更新，設置小水力發電綠能設施，兼顧灌溉及發電功能。
 - (7) 完善全國農產品冷鏈物流網，打造我國農業產品拓銷戰略平臺，提升到貨品質，發揮調節供貨功能；辦理毛豬屠宰冷鏈升級；持續強化水產品冷鏈物流體系，升級冷鏈儲運設施投入，提升冷凍、製冰效率及運銷能力。
3. 「永續」：重視農業生產與生態資源的品質維護與循環利用，邁向資源、產業、低碳淨零的永續農業
- (1) 守護優良農地種好糧，獎勵種植產銷穩定作物及合理耕作調節，輔導以集團契作經營模式串連產銷；強化農地資源永續利用作為，推動農地利用綜合規劃引導農產業發展，優先配置施政資源投入優良農地，確保農地資源與品質。持續推動農業及農地資源盤查作業，強化輔助農地規劃與管理之決策；穩健推動農業與綠能設施結合利用，建立查核機制，落實農業為本、綠能加值目標。

- (2) 精進國際漁業合作及人權，加強漁業勞動環境、產業及保育等輔導機制，提升國際形象；強化漁業資源養護與管理，清除人工魚礁區廢棄漁具，增裕沿近海高經濟物種；推動養殖漁業生產區海水供水設施、公用排水路、道路整建及海上養殖區道路及設施，改善養殖生產環境。建構安全永續漁港，持續更新漁港碼頭，完善漁業基地，共創永續漁業發展。
- (3) 落實林地分區經營管理，維護森林多元功能及生態效益。建置國土空間保育策略及資訊共享，強化區域生態與生產功能的空間治理策略；推動保育共生地(OECMs)認證，擴大受保護範圍，建構國土生態保育綠色網絡。阻絕外來種入侵，降低本土生態威脅；建置野生動物資源永續利用及管理機制，保護瀕危物種，維護生物多樣性。
- (4) 建構動物保護法執法人員系統化訓練，協助地方政府建置穩定且專業之動物保護人力；擴展地方動物收容量能及場域優化；實施全國犬貓數量調查及推動遊蕩犬管理精進措施，減少人犬衝突；推行 1959 動物保護專線，提供動物保護業務諮詢，發展具專業之動物保護行政體系。
- (5) 落實寵物全面照護與管理，強化多元物種管理體系，包括動物福利指標及寵物登記制度建置；推動寵物飼養分類分級管理，完善寵物食品安全，輔導產業升級轉型及從業人員專業培訓；強化寵物行政管理量能，建置智慧化寵物產業管理系統。推動畜牧友善生產，優化實驗動物替代、減量及精緻化 3R 策略，完善動物展演管理，邁向動物友善社會。
- (6) 擴大產銷契作集團產區，導入優良品種與栽培管理技術、農企業經營與行銷模式，穩定生產供應，以利於品牌化策略行銷國內外消費市場；優化農產品初級加工，拓展行銷通路；透過農業策略聯盟，發揮產銷調節功能，促進產業永續發展。
- (7) 擴大生產與通路的多元鏈結，開創全國農產物流新模式，以農漁會結合超商物流系統，快速運送農漁會優質農產品；推動電商平臺銷售模式，增加農漁會優質農漁產品曝光度。輔導建置農良直賣所、農民直銷站、農民市集等農村社區銷售據點，促進地產地消，活絡經濟發展。
- (8) 強化外銷市場通路的鏈結，持續開拓高消費外銷市場，並與海外大型通路商社合作，擴大出口規模。透過檢疫諮商爭取新興市場准入及降低檢疫限制，積極參與國際經貿組織談判，加強多邊及雙邊農業諮商，強化國際市場競爭力。擴大我國與各國經貿及投資，引導產業全球布局，促進出口市場多元化。
- (9) 強化畜禽產業現代化管理，穩定產銷秩序；推動養牛產業全面升級轉型，優化牧場生產結構，設置乳牛場資源化再利用設施，健全酪農生產環境；整合豬隻育種，優化種原供應，導入自動智能省工設施及強化生物安全；持續輔導禽舍升級為非開放式或密閉水簾禽舍、導入自動化設備；屠宰場肉品衛生安全管制系統(HACCP)驗證，完善畜禽屠宰衛生檢查制度。

- (10) 持續輔導私有林多元永續經營，推動國產材生產與利用，精進臺灣林產品生產追溯機制及驗證制度；適度發展林下經濟，並陸續試驗評估具經濟價值之品項，透過生產區規劃、法規鬆綁、友善環境措施，以及公私協力、跨域合作，提升國產木竹材自給率。透過優化山林遊憩體驗，妥善保存林業文化資源，分享森林生態系多元服務價值。
 - (11) 持續推動農業部門減量、增匯、循環及綠趨勢四大主軸淨零排放措施，鏈結政策資源，引導產業朝淨零永續發展；推動技術研發成果導入循環場域，串聯產業上下游，輔導業者導入可運作之商業模式，建構農業淨零循環落地應用模式；結合國內碳抵換機制與農業永續 ESG，公私協力推動農業碳效益價值化策略，引入企業資源投注國內自然碳匯發展，共創雙贏。
 - (12) 研擬農業基本法草案，擘劃臺灣農業發展方針，為指導農業穩定發展形成共通性規範及長遠政策方向，引導後續相關農業及農村發展。
4. 「安心」：更加完善農民福利體系，復育幸福農村；提高消費者對國產農產品的信賴
- (1) 完善農民福利措施「三保一金」，精進農民健康保險，持續落實人地脫鉤，保障實際耕作者參加農保權益；精進農民職業災害保險，健全實際從事農業工作者之職業安全及經濟補償制度；推動農業保險制度，精進保單內容，擴大保障涵蓋範圍，穩定營農收入，提高風險管理能力；推動農民退休儲金，建構雙層式老年農民經濟安全保障制度，提升農民退休生活保障水準。
 - (2) 擴大金融支援系統，扣合農業政策及產業需求，提供低利專案農貸充分支應營農資金及精進青壯農融資服務。透過農地媒合、資金、教育訓練、產銷等全方面支持青壯年從農，並推動「三年營農準備金」制度，以群聚合作為申請條件，協助安心從農。健全農漁會信用部經營體質，強化監控功能。強化天然災害救助體系，提高風險管理能力。
 - (3) 提升農民福祉，發放老年農民福利津貼、獎勵農漁民子女就學金；鼓勵未滿 100 噸之動力漁船（筏）所有人投保漁船保險；精進海洋漁業急難救助，照顧農漁民生活。
 - (4) 建構農事服務支援網絡，精進農業人力團運作機制，多元運用外國人力資源，補充農業基礎人力；促進農業機械省工現代化，輔導農民採用電動化農機、碳匯農機，以及建置農耕作業至採後處理機械一貫化專業場域；擴大輔導機械農事團成立，導入機械化、自動化農機設備；串接農事服務網絡，推動區域型農事服務團隊，提高農機資源效率，紓緩缺工問題。
 - (5) 強化農民輔導資源，培育青年投入農業，遴選百大青農、整合在地青農交流及服務平臺，輔導青農組織及創新增值經營機制，擴大團隊經營與合作；設置農民學院提供系統化專業技術輔導；推動獎勵高中生從農方案與大學農業公費生措施，透過學校端培育人才，建構學用合一。

- (6) 提升農產品品質及安全，強化農場到餐桌之農產品安全供應鏈，提升國產農產品市場區隔，加強溯源管理與檢測，建立產地鑑別技術，維護消費者與農民權益；持續推動有機友善、產銷履歷驗證制度；於農民端擴大導入質譜快檢技術設備，提升自主把關意識及能力。
- (7) 推動食農教育，加強推動學校午餐採用國產可溯源食材，鼓勵學校選用具有機、產銷履歷、優良農產品或溯源資訊標章(示)之食材，提升校園食材可追溯性；盤點與推動食農教育之需求，持續進行部會合作及跨域整合，搭配政策計畫及資源開創多元管道，以及輔導地方政府推動食農教育工作與培訓，並輔導民間團體串連在地網絡、發展具地方特色的食農教材、體驗活動及場域，增進飲食、環境與農業連結，提升消費者對國產農產品之信賴與支持。
- (8) 強化綠色照顧服務政策，擴展全國各地農漁會及農村社區推動綠色照顧，以綠場域、綠飲食、綠療育及綠陪伴為主軸，辦理多元學習課程、健康供餐、關懷服務、改善綠照場域等，運用在地人力資源，協助高齡者在地健康老化，復育世代共好幸福農村，建構農村支持體系。
- (9) 推動以農村為發展中心的農業體系，建構農村總體規劃，實現農村成為自然和諧之社會發展生活空間；提出農村發展願景藍圖、整體空間發展策略及公共建設需求，整合農村建設及輔導資源，形塑永續韌性農村，並創新優化產業發展及經營，打造共榮生活環境。
- (10) 建構全齡多元農村培訓系統及農村人才學習地圖，完善農村人力培訓機制銜接輔導，推動青年回鄉支持系統及共學共好輔導機制，提供創新營運知能、資訊交流媒合及商業營運模式，促進銀青世代交流傳承。輔導「田媽媽」品牌經營，傳承與發揚農村飲食文化。串聯農村社區、休閒農業場域及農村人文生態景觀等休閒農業旅遊資源，強化區域旅遊整合及農村服務量能，拓展通路及國內外行銷，促進農村旅遊產業化及永續化。

(二)年度重要施政計畫

工作計畫名稱	重要計畫項目	實施內容
一、農業科技研究發展	一 農業科技管理及產業化	一、農業科技前瞻規劃及科技管考與成果管理。 二、人才培育與推動。 三、農業基因科技產業風險管理與評估。 四、產業跨域合作研發與產業化培育輔導。
	二 畜牧業及動物保護科技研發	一、豬隻育種、生產及技術開發提升，新式模組化豬舍之智能精準管理技術開發及國產豬肉屠體品質升級。 二、草食動物產業技術精進與氣候調適趨勢研析、畜產品及飼料衛生安全監測與分析。 三、開發家禽生產系統、副產品再利用技術及污染防治改進。 四、精進種畜禽及生物技術。 五、強化動物保護及生醫畜禽產業。 六、推動臺灣動物實驗替代科技計畫。
	三 農產加工增值科技研發	一、農食加工技術創新及產業化。 二、大健康農產加工增值。
	四 國際農業合作	一、農業科技技術國際交流與產業供應鏈合作發展。 二、因應 CPTPP 貿易自由化之農業戰略關鍵技術之佈建與整合。
	五 農業政策與農民輔導科技發展	一、精進政策分析與決策支援。 二、強化產業經營策略之效益評估。 三、健全農業推廣體系之研究。
	六 農業電子化	一、統合農業資訊應用管理。 二、運用全國農地動態資料庫落實循證治理。 三、推動農民數位整合服務串接全方位精準服務。
	七 跨領域整合型科技研發	一、找回原力－原鄉生態永續新農業核心技術研發與擴散。 二、強化農水畜產品安全供應鏈體系。 三、重要作物及經濟動物數位育種技術實用化。
	八 推動農業智慧化	一、智慧農業跨域與前瞻技術研發。 二、智慧農業整合應用技術深化與落地普及地方深耕。 三、前瞻晶片與系統加速生醫新農產業創新。 四、AI 驅動農業科技創新與產業服務。

工作計畫名稱	重要計畫項目		實施內容
	九	強化氣候變遷調適及淨零排放研發	一、因應氣候變遷淨零排放與調適之農業部門科學技術及策略推展研究。 二、循環農業科技與產業場域輔導。 三、自然碳匯增匯技術開發。 四、優化農業生產穩定性及氣候風險管理技術研發。 五、生物質永續能資源化之生質沼氣能源產業化發展與研究。 六、大型海藻養殖暨深海碳封存技術與平臺開發。 七、資源循環綠色設計。
二、農業管理	一	畜牧廢棄物精進管理及資源加值計畫	一、查核畜牧場廢棄物（包括禽畜糞及死廢畜禽）之處理、紀錄及流向，並輔導業者依法落實辦理。 二、協助產業團體辦理死廢畜禽清運管理、妥善處理死廢畜禽及網路申報。 三、透過產業團體或地方政府補助及輔導畜牧場設置節能減碳設備。
	二	推動友善動物保護計畫	一、發展奠基科學的在地化犬群管理措施： （一）控制與降低每百人之遊蕩犬數量密度。 （二）減少犬隻衝突通報量。 （三）提高各地公立動物收容處所之犬隻周轉率。 二、強化可回應民眾需求的專業服務與行政量能： （一）透過全國統一的 1959 動保專線營運，提高動保整體的服務量能。 （二）建置義務動保員知能培訓制度，提高其實際參與服務的行政量能。 （三）透過跨部會動檢員跨域職能培訓，強化其專業知能，提高案件裁罰比例。 三、打造有利公私協力的環境： （一）透過公私協力整合資源打造區域動保樞紐站，預防民間狗場不當飼養場域數量的逐年成長。 （二）突破動保教育較難觸及之中高齡族群缺口，提升觸及人數。
	三	建置我國寵物管理及產業健全發展計畫	一、強化多元物種管理體系效能： （一）建構多元物種做為寵物之分類分級評估體系及管理機制。 （二）發展具科學、專業性寵物之動物福利

工作計畫名稱	重要計畫項目	實施內容
		<p>指標。</p> <p>(三) 建置及推廣多元寵物登記制度，追溯及掌握寵物流向。</p> <p>二、促進寵物產業生態系之健全發展：</p> <p>(一) 衡平產業發展與寵物之動物福利，推動寵物業分級管理。</p> <p>(二) 完善寵物食品管理與制度，提升產品品質與衛生安全。</p> <p>(三) 規劃推動寵物從業人員之培訓體系，提升專業知能。</p> <p>三、強化行政管理量能，以回應新興寵物管理需求：</p> <p>(一) 因應新興產業管理需求衍伸之法定業務，充足地方執法專業。</p> <p>(二) 建置智慧化寵物產業管理資訊系統，促進增值運用。</p> <p>(三) 建立跨域之社會溝通模式，落實飼主責任推廣。</p> <p>(四) 促成跨域創新或科研合作，回應新興寵物管理需求。</p>
	四 提升動物福利計畫	<p>一、辦理畜牧友善畜禽生產宣導暨推廣會，讓生產端業者、通路端業者及消費端消費者能瞭解畜牧友善生產觀念及其產品意涵，促形成消費拉力及市場需求，帶動畜牧產業生產逐步轉型。</p> <p>二、推動豬隻屠宰場動物福利認可制度以強化國內豬隻屠宰場內部管理及外部稽核機制，持續推動運送及屠宰人員實體及數位等多元化教育訓練方式，提升經濟動物運輸及屠宰之動物福利。</p> <p>三、強化展演動物福利，辦理國內展演動物訪視交流、飼養管理輔導諮詢工作並提出改善建議；訂定相關規範或指引、辦理專業訓練數位化訓練課程；針對動物輸入邊境管制，辦理物種動物福利評估審查。</p> <p>四、組成動物科學應用機構監督查核外部查核小組並辦理監督查核相關工作。</p>
	五 加強臺灣優良農產品驗證管理	<p>一、辦理市售產品 CAS 標章標示查核。</p> <p>二、辦理 CAS 驗證資訊管理及資料公告。</p> <p>三、辦理 CAS 驗證產品從業人員教育訓練。</p>

工作計畫名稱	重要計畫項目		實施內容
三、農業發展	一	無人載具產業發展統籌型計畫	辦理無人機於農林漁畜產業之創新應用研發，拓展多元應用模式，並運用國內測繪相關資源及農業精準定位服務，針對個別化管理機制與即時定位紀錄等政策需求，規劃具資訊安全之精準定位代理服務。
	二	全國航遙測影像產製暨 AI 判釋與應用計畫	<p>一、航遙測感測資料產製：</p> <p>(一) 運用新購國家航遙測飛機收集原始航遙測感測資料，辦理 DMCⅢ航攝光學正射影像產製。</p> <p>(二) 強化圖資倉儲基礎建設，加速提供全國農地覆蓋物動態資料庫 AI 判釋所需之正射影像檔。</p> <p>(三) 強化圖資產製作業與後端資料之儲存與資安備份機制，確保維持安全儲存容量及產製作業順遂。</p> <p>(四) 擴展多元航遙測影像資料庫服務，增進影像資料庫管理及圖資供應之效能與穩定性，穩健提供國家基礎建設與國土資訊所需影像資源。</p> <p>二、建置布署航遙測影像人工智慧分析雲端架構：導入 AI 影像判釋及光達樹高測量輔助森林資源監測，優化判釋流程，及結合地面資料調查與光達資料，輔助人工林冠層結構與資源分布狀態。</p> <p>三、建置運用全國農地覆蓋物動態資料庫落實循證治理：</p> <p>(一) 建置全國農地覆蓋物動態資料庫，結合近即時影像服務及農林資源資料庫，支援本部重要業務多元應用。</p> <p>(二) 持續推動農業及農地資源盤查作業，提供農業生產環境區位分析、國土利用規劃及農產業輔導等農地利用與管理策略研擬之參考。</p>
	三	打造永續共好地方創生計畫	輔導農會改造閒置穀倉內、外部空間，建置融合地方元素與食農教育、農業推廣、餐飲、住宿等多元功能場域，期能打造提升地方創生量能，達永續共好成效。
	四	建構農產品冷鏈物流及品質確保示範體系計畫(第二期)	補助各地方政府及相關團體等辦理牛羊及家禽屠宰、肉品、蛋品及乳品冷鏈相關設施建置或升級。

工作計畫名稱	重要計畫項目	實施內容
	五 因應氣候變遷縣市管河川及排水整體改善計畫	補助各地方政府辦理畜牧場污染防治工作，改善畜牧排放水品質，提升河川水體環境，促進畜牧產業與環境共存。
四、社會保險業務	一 農民保險業務	一、精進農民健康保險制度，協助實際從事農業工作農民參加農民健康保險。 二、賡續辦理農民健康保險被保險人資格清查作業。
	二 農民職業災害保險	一、推動農民職業災害保險業務，依法定補助比率執行社會保險負擔，辦理農民職業災害保險費率精算，建立財務平衡，協助勞動部勞工保險局辦理資格審查及申請給付業務執行。 二、建構農民職災基礎資料，辦理農民職業災害衛生安全輔導。 三、健全實際從事農業工作者之職業安全及經濟補償制度。
五、農民福利業務	一 發放老年農民福利津貼	一、辦理老年農民福利津貼申領及核發業務之策劃、監督、聯繫等工作。 二、委託勞動部勞工保險局，辦理老年農民福利津貼核發業務。
	二 老年農民喪葬慰問金業務	辦理老年農民喪葬慰問金核發業務。
	三 農民退休儲金	辦理農民退休儲金之申請、資格審查、提繳、核發及監理業務。
六、農業特別收入基金	一 農業天然災害救助	一、辦理農業天然災害現金救助或補助。 二、為協助因天然災害影響（如颱風、豪雨、低溫等）之農漁民復建、復耕、復養，推動農業天然災害低利貸款，支應其恢復生產所需低利資金。
	二 農業貸款利息差額補貼計畫	一、配合政府農業政策，推動多種農、林、漁、牧專案貸款，支應農民營農所需低利資金，增進農業發展及農漁業者福利。 二、加強推動青壯年農民從農貸款、農民組織及農企業產銷經營及研發創新貸款，扶植青壯年農民投入農業生產經營及促進農業創新轉型升級。
	三 養豬產業韌性高效增值及競爭力優化計畫	一、提升飼料安全品質及強化風險管理。 二、整合育種選拔及優化種原供應體系。 三、建構韌性養豬產業及導入高效智慧生產模

工作計畫名稱	重要計畫項目		實施內容
			<p>式。</p> <p>四、源頭節水減廢及擴大資源化再利用。</p> <p>五、穩定毛豬產銷供應及屠宰冷鏈升級。</p> <p>六、精進標章豬肉驗證、市場有效區隔與形象提升。</p>
	四	精進豬隻保險業務計畫	<p>依據農業保險法於全國直轄市及縣(市)辦理豬隻死亡政策性保險，安定農民收入、穩定農村社會，以分擔養豬飼育風險，防範斃死豬非法流用及降低疫情傳播風險。</p>
	五	調整漁業產業結構強化管理機制計畫	<p>一、辦理水產品產地地消活動，推廣國產水產品。</p> <p>二、整合漁民成立產銷班，提升共產共銷效益。</p> <p>三、建構海洋漁獲衛生安全機制，提升漁獲衛生安全。</p> <p>四、辦理未上市養殖水產品用藥輔導及監測，輔導業者建構以目標市場為導向之產業價值鏈，並推動產銷履歷水產品加工驗證，以利提升水產品內外銷食品安全。</p> <p>五、發展具內外銷潛力之重點養殖產業，提升產業養殖技術發展，以提高市場占有率。</p> <p>六、輔導我國沿近海等捕撈漁業符合國際規範。</p> <p>七、擴大輔導牡蠣養殖戶取得溯源水產品追溯條碼或產銷履歷驗證，強化生產端溯源標示。</p>
	六	農產品全球通路拓展計畫	<p>一、發展農產品多元商品型態外銷，拓展海外通路，加強國際行銷宣傳，爭取國際商機。</p> <p>二、強化臺灣農產品國際品牌形象，提高國際能見度及競爭力，發展外銷型農產業。</p>
	七	農糧產業調整與轉型計畫	<p>一、輔導優良農地轉(契)作產銷穩定作物及合理耕作調節，以分級累進方式獎勵，並逐級增加交叉承諾機制。</p> <p>二、引導契作集團經營，整合產區農民、農民團體及產業相關經營者，以集團化、農商合作生產方式，加強產銷鏈結。</p> <p>三、持續鼓勵稻田轉型種植雜糧旱作，提升國產雜糧供應，有助農糧產業平衡發展。</p> <p>四、以農糧產業面向推動「農地對地給付(先行版)」，作為維持農地投入農糧生產之支持性給付措施，有助銜接其他農產業面向整體規劃。</p>

工作計畫名稱	重要計畫項目		實施內容
	八	糧政業務計畫-收購國產稻穀	為掌握國內安全存糧、穩定糧價、確保農民收益，政府每年於第一期作及第二期作辦理公糧收購各一次，以保證價格收購農民稻穀，補充政府安全存糧，確保國家糧食安全自主。

三、以前年度計畫實施成果概述

(一)前（113）年度計畫實施成果概述

工作計畫	實施概況	實施成果
一、農業科技研究發展	一、農業科技管理及產業化 (一)農業科技推動與計畫及成果管理。 (二)人才培育與推動。 (三)精準農業生技產業風險管理與評估。 (四)產業跨域合作研發與產業化培育輔導。	一、完成 112 至 113 年度農業科技計畫分類及相關統計報告，並應用 ChatGPT 等資訊工具建構議題關鍵詞。 二、提供農業科技研究成果智財權申請與布局策略、技術評價等相關諮詢共 226 案；舉辦「2024 臺灣創新技術博覽會」農業科技展覽及 71 場 1 對 1 商談會。 三、透過「農業科技研發成果管理及運用系統」完成 11 案分析報表。運用「農業技術交易網」，發行 12 期電子報、12 份中文技術快訊、5 份英文焦點技術快訊、14 場臺灣創新技術博覽會商談會報導。 四、113 年度選派本部所屬機關(構)7 名同仁至國外留學及 7 名同仁至國外短期研究，進修主題包含：循環永續、淨零碳排、動物防疫、氣候變遷因應、作物育種效率提升及國際政策研析等。 五、完成「2024 亞洲生技大展－農業科技館」展出，包括：生醫服務 3 項、農業資材 3 項、動物健康 4 項與科專成果 4 項等共計 14 項。 六、輔導 12 家科技農企業營運管理轉型升級，開發 6 項解決方案，增加營業額 1.32 億元，新增投資 1.31 億元；推動國際商機拓展，協助 20 家業者橋接國際通路；辦理經營管理人才培訓課程，培訓 271 人次。 七、推動 28 項產學合作計畫，結案 21 件計畫產出雛型產品 26 項與關鍵技術 13 項，促成業者生產及研發投資 9,608 萬元；產學成果技術授權 15 案，技轉金額累計 488 萬元，帶動 16 家合作業者新增 36 個就業機會。 八、補助 4 件農業業界科專研究開發計畫與 12 件先期研究計畫，已完成自動化豆皮製造產線、水稻旱作直播機、無須咀嚼含膳食纖維食品、貓上呼吸道疾病 3 合 1 快速核酸檢測試劑組、芽菜新型培植桶、敏捷式甘藷加工品試產管理平臺等，並帶動業者主動投資逾 3,000 萬元；補助 1 件農業學界與法人科專計畫，已完成開發小型電動式曳引機。
	二、畜牧業科技研發 (一)家畜禽生產及品質改	一、精進豬隻飼養管理技術，協助產業建立標準化生產模式，有效解決產業問題，優化繁殖

工作計畫	實施概況	實施成果
	<p>進。</p> <p>(二) 畜禽營養及牧草品質。</p> <p>(三) 低碳生產及污染防治。</p> <p>(四) 動物保護及生醫畜禽產業。</p> <p>(五) 臺灣動物實驗替代科技計畫。</p>	<p>與生產性能，提升育成率及經營效率。</p> <p>二、開發多樣化即食豬肉產品 1 式，運用熟化及相關技術，延長保存期限，提高產品附加價值；並利用畜產品副產物進行保健產品之開發 1 式，延伸產業價值鏈。</p> <p>三、完成分析雞肝水解物具有促進酒精代謝與減緩酒精性肝損傷的功效，並使用生鴨鮮蛋白及生鹹鴨蛋白製備可食用性薄膜兼具包材與食材以及評估貝萊斯芽孢桿菌發酵大豆殼作為機能性飼料之應用可行性。</p> <p>四、召開畜牧業溫室氣體排放統計專家會議 2 場次，並確認 2024 年畜牧部門溫室氣體排放量 1 式。</p> <p>五、完成建置不同形式之乾燥機 3 套與雞糞處理物聯網管理系統 1 式，提供雞糞去化應用。</p> <p>六、完成「寵物食品生產設施衛生安全管理指南」草案 1 式。</p> <p>七、建置短顱犬貓呼吸性症候群、貓多囊腎病、貓肥厚性心肌病等遺傳性或先天性疾病診斷量能及檢測技術，完成 7 式檢測技術建立並培訓 90 名可執行短吻犬呼吸功能評估之獸醫師。</p> <p>八、完成修訂全國遊蕩犬數量調查抽樣設計，應用修訂之抽樣設計於 113 年全國遊蕩犬數量調查。</p> <p>九、完成美國、英國、日本寵物保險制度分析報告 1 式；完成 6,000 例犬貓病例收集疾病分類與區域關聯性分析報告 1 式；完成寵物保險醫療資訊雲端系統疾病代碼編碼機制、功能設計及模擬畫面展示。</p> <p>十、完成研發動物友善飼養管理模式及技術計畫，建置對動物輸入商資格審核標準，提出優化輸入後流向追蹤及展演場所內動物管理制度建議報告。</p> <p>十一、完成建置 COPD 肺纖維化與羊頸椎醫材植入之動物模式，並納入現今 3R 議題於動物檢測平台之法規研析。</p> <p>十二、完成臨床前動物試驗平台之精準行銷推廣與生醫產品法規諮詢整合服務，串聯生醫研發廠商、公協會主題式推廣、法人合作及臨床醫師諮詢建議。</p> <p>十三、完成「經濟動物試驗模式之歐盟與國內作法研析報告」1 份；完成寵物產品動</p>

工作計畫	實施概況	實施成果
	<p>三、食品科技研發</p> <p>(一)農產食品應用加值、驗證管理技術及產業服務。</p> <p>(二)農產大健康創新加工加值。</p> <p>四、國際農業合作</p> <p>(一)國際農業科技技術交流與能力建構。</p> <p>(二)因應 CPTPP 貿易自由化之農業戰略關鍵技</p>	<p>物試驗減量之體外評估眼損傷及刺激性 GLP 試驗報告 1 份；完成疼痛評估案例 2 件，建置實驗動物（大鼠）疼痛評估參數資料庫 1 個，並完成實驗動物疼痛評估雲端回報系統程式設計與開發。</p> <p>一、開發 12 項質地友善、食用便利之產品，完成 10 項蛋白質富集餐食設計，促使增加近百項運用國產食材產製之各級質地友善餐食產品上市流通，提供居家長者、醫療照護餐食之本土優質蛋白質來源。</p> <p>二、藉由產業鏈串聯輔導，推動球薑、黑豆等素材開發與生產需求，擴大契作穩定及新增農戶收益 800.4 萬元，並帶動研發端獲益及投資 828.6 萬元與通路行銷營收 4,464.7 萬元，共計推動農業素材供應體系創造產值超過 6,093.7 萬元。</p> <p>三、研發衝擊流乾燥、射頻解凍、紅外線乾燥、熱泵乾燥及微波膨發加工等 5 項提升農產加工食品產業化技術，並開發魚鬆、烏魚子及豬皮計 3 項加工產品。</p> <p>四、建立藍光誘導實驗平台與優化，以及開發篩選舒眠 3 種萃取物與 38 種抗憂鬱萃取物。</p> <p>五、台北國際食品展覽會期間，在臺灣館進行銀髮友善食品展示推廣，共計觸及 1,200 人次以上，相關新聞露出包括媒體報導 20 篇及社群貼文推廣 25 篇以上。</p> <p>六、辦理 Eatender 零售通路商機媒合會，吸引至少 50 家以上 Eatender 業者、5 家零售通路業者參與，逾 2,200 人次進行洽商及活動諮詢，後續交易銷售金額共計約 723 萬元，並陸續媒合至少 80 件商品上架不同通路，協助業者開創商機，帶動國產農漁畜原料使用，促進高齡社會之健康發展。</p> <p>七、透過非傳統性食品原料申請平台，完成文旦花第二階段申請書填寫，備齊 5 份毒性試驗報告包含體內外基因毒性、90 天餵食毒性及致畸胎試驗等資料，函請衛福部食藥署進行判定。</p> <p>一、我國擔任亞太經濟合作（APEC）「降低糧食損失與浪費」議題引領經濟體，與秘魯合作辦理「預防糧食損失與食物浪費實現永續糧食體系研討會」，與經濟體研議並主導進行糧食損失與浪費期中檢討。</p>

工作計畫	實施概況	實施成果
	術之布建與整合。	<p>二、辦理第 19 屆臺荷農業合作會議、第 2 屆臺立陶宛農業合作會議、第 11 屆臺菲農業合作會議，以及出席第 9 屆臺泰署長級經貿對話會議、第 20 屆臺加經貿對話會議、第 28 屆臺澳經貿會議，於上揭場域推動研商、解決雙邊農業或貿易議題逾 20 案。</p> <p>三、臺英簽署有機同等性合作備忘錄。</p> <p>四、海外農業示範區與重點雙邊合作計畫部分，與菲律賓簽訂第 2 期提升菇產業發展計畫備忘錄、印尼卡拉旺綜合農業示範區專家及農民，來臺接受水稻自動育苗機操作訓練。</p> <p>五、補助亞太糧食肥料技術中心（FFTC），維運亞太地區農業政策資訊平台（FFTC-AP）與亞太地區生物性肥料與生物性農藥資訊平台（APBB），並與韓國農協中央會（NACF）、馬來西亞農業發展研究所（MARDI）及國際有機農業運動聯合會亞洲分會（IFOAM-Asia）共同舉辦「亞太地區生物性肥料與生物性農藥的科技、運用和政策回顧」農業論壇。</p> <p>六、與國際稻米研究所成立跨國研究團隊，強化水稻基因體及品種選育研究；利用無人機拍攝水稻病害早期偵測之影像及水稻栽培管理；篩選抗病蟲害之良品系；利用氣孔特徵增進水稻作物抗逆境能力。</p> <p>七、於亞蔬中心舉辦觀摩會展示具耐熱潛力的茄科作物，供試驗單位與農民進行異地栽種；與泰國合作開發並篩選抗病毒之番茄，並於日本舉辦國際茄科研討會。</p> <p>八、精進洋蔥及黑盤鮑產地鑑定技術及資料庫；完成蒐集我國與 CPTPP 重要農產貿易夥伴雙邊農業主力出口品項之產銷及貿易資料報告乙份、2 件支援談判工作、2 項產地鑑定技術研析分析，以及 2 項重要農產品進口流向調查與 2 項目標市場調查分析。</p> <p>九、完成 706 件國產與進口畜禽產品之樣本同位素及微量元素檢驗，包括雞肉 202 件、豬肉 250 件及牛乳 254 件；雞肉樣本來源國計 2 國、豬肉計 11 國及牛乳達 12 國。</p> <p>十、牛乳檢驗技術已於 113 年 11 月 26 日於衛生福利部食品藥物管理署官網上公告。</p>

工作計畫	實施概況	實施成果
	<p>五、農業政策與農民輔導</p> <p>(一)強化政策分析與決策支援之研究。</p> <p>(二)促進產業經營與行銷策略之研究。</p> <p>(三)拓展農業多元價值之研究。</p> <p>(四)健全農業推廣體系之研究。</p>	<p>一、國內大宗穀物供應鏈之關鍵策略研析，以小麥為例及減少食物浪費的國家戰略及推動措施報告。</p> <p>二、辦理「CAP 2023-2027 用於減緩氣候變遷和環境保護之措施」專家座談會議。</p> <p>三、辦理國際農政農情蒐集分析報告 3 篇。</p> <p>四、辦理「農業政策數位治理」規劃建議及 114 至 117 年度農政農輔領域議題走向與新興議題規劃。</p> <p>五、完成蒐研國際重要農業經貿議題 4 項、追蹤 WTO 農業談判進展、研析重要國際經貿協定農業議題內容 1 項、研析農業相關國際貿易規範 2 項。</p> <p>六、辦理農業政策 5 場專家討論會，藉由會議蒐集綜整各方建議並彙編完整會議紀錄，供本部政策執行參考。</p> <p>七、辦理國際重要大宗穀物生產供應與市場價格資料蒐集整理與監測分析 11 篇，並綜合研判對我國的短中長期影響。</p> <p>八、完成研析近年國際禽肉及蛋品產業動態趨勢，蒐集我國鴨蛋及鵝蛋產業之國內產銷狀況，並據以提出我國產業因應國際經貿自由化之出口策略。</p> <p>九、透過盤點各單位推行之食農教育體驗方案，分析其核心價值、需求、供給及財務四大面向，偕同專家聚焦出國內最適食農教育推動之營運模式，以作為農會發展食農教育實作體驗活動之參考。</p> <p>十、研析日本最新農業推廣指南及農業推廣專業化政策，並探討日本農林水產省組織架構及農業推廣政策單位扮演之角色，作為推動我國農業推廣政策之參考。</p> <p>十一、分析農民團體執行「綠色照顧推動示範計畫」執行情形，且發展農民團體執行「綠色照顧推動示範計畫」之「個人層級」資訊蒐集策略，以深化執行規畫之綜效，再分析「綠色照顧推動示範計畫」的執行效益，提出「綠色照顧推動示範計畫」執行人員培訓規劃，作為政策及計劃修正之參考。</p>
	<p>六、農業電子化</p> <p>(一)推動農業資訊協作與治理。</p>	<p>一、推廣「農務 e 把抓」服務，提供農友簡便有效率的資訊化工具，加強農務管理效率，累計導入 29,000 餘家農場，使用人數 34,000</p>

工作計畫	實施概況	實施成果
	(二)強化農業資通訊安全體系。	<p>餘人，管理耕地面積約 290,000 公頃，藉由農務 e 把抓管理系統，簡化農業生產作業，提升自主管理的效率，增進農民競爭力。且為推動豬隻飼養管控及經營管理資訊化，已建構「豬場 e 把抓」服務，提供豬隻飼養管理、即時工作紀錄與異常提醒等資訊化服務功能，可產出多樣化數據分析，累計導入 895 場養豬場使用，提供臺灣豬隻飼養經營者便利且具效率之管理工具。</p> <p>二、ESRI ArcGIS 地理資訊應用軟體大量授權，完成「花蓮區農業改良場-土壤專家系統」及「福山研究中心-雙連埤田區調查」等 GIS 圖臺和共用航照影像圖臺應用。</p> <p>三、航遙測影像資訊 AI 分析，建置水稻辨識模，分群模型已能有效區分子類坵塊，精準找出罕見坵塊。另完成農作物航照影像判釋模組及測試驗證，主要目標類別水稻、鳳梨 2 類，非目標類別太陽能板 1 類，整體準確率達 0.9 以上。</p> <p>四、全國農地資料庫產出農業統計調查受查戶之公務資料檔約 45,000 筆，作為調查輔助資料，提升統計調查確度與效度。</p> <p>五、為推動農業知識應用與推廣效益，促進農業知識多元傳播，「農業知識入口網」完成網站多項功能的優化；並透過大型語言模型完善農業知識家問答回覆體系。另完成 50 個農業主題館架構調整及內容翻新，提升網站內容豐富度，並辦理 3 場推廣活動，有效達成農業知識推廣之目標。</p> <p>六、維護「農業現地調查管理系統」，提供共用離線圖資供農產業天然災害現地照相、作物種植面積調查 2.0、農地查核 2.0 等 App 使用，並因應凱米、山陀兒、康芮等颱風災害大量 APP 使用者，即時依各縣市政府公所及農民實務需求完成 App 優化作業。</p> <p>七、「農業虛擬博物館」網站完成全年度「推薦主題」之企劃與上線、無效影片偵測與處理功能、收錄農業相關影音內容。113 年度網站使用者累計為 32,776 人次， 383,058 瀏覽量，較 112 年提升 195.55%。</p> <p>八、「農業電子資訊看板」113 年度完成 432 處據點維運，提供農業相關訊息傳遞管道。</p> <p>九、透過強化資訊及資安基礎建設等工作，提供</p>

工作計畫	實施概況	實施成果
		<p>本部及所屬機關高穩定可用及高安全性之網路及資訊環境，以優化本部資料中心運作效能及資訊安全韌性，並於防範發生區域型災害時，降低因系統中斷造成的數據損失和業務停擺帶來的風險。</p> <p>十、持續強化及落實本部資訊安全管理制度，全機關通過 ISO27001:2022 第三方資安驗證，取得證書，降低整體資安風險。</p>
	<p>七、跨領域整合型科技研發</p> <p>(一)強化農水畜產品安全供應鏈體系。</p> <p>(二)農業科技研發成果產業體系擴散應用創新模式。</p> <p>(三)農業氣象資料加值應用。</p>	<p>一、優化畜禽屠宰場環境及作業流程，提升冷藏肉品銷售供應鏈，以延長產品保鮮期限並提升品質。</p> <p>二、完成開發具提升液蛋白耐熱性與起泡穩定性之配方，改善殺菌製程條件，以優化液蛋白加工技術。</p> <p>三、完成屠前禽隻繫留避免緊迫之改善技術評估，並針對水冷式與氣冷式之屠體冷卻模式進行肉質表現分析。</p> <p>四、開發與優化 10 種蔬果之採收成熟度標準、採後抑菌、新式包裝、預冷、冷鏈貯藏、催熟與氣變氣調貯運等技術共 50 項。</p> <p>五、籌組冷鏈專家輔導團辦理場域訪視 25 場次提供諮詢服務；辦理工作坊、座談會、研討會及成果展示等約 2,000 人次參與，促進產官學研交流與推廣；辦理 6 個主題班及 1 場次參訪，培訓 175 人次；透過採後處理知識數位化平臺，綜整科研知識與消費者教育資訊。</p> <p>六、110 至 113 年度累計推動 33 項產業需求技術示範與擴散，涵蓋設施蔬果、作物 IPM、林木香氛精油、水產益健飼料、優質芻料、畜群優化等領域。113 年新增示範場域 19 處，衍生擴散場域 97 處，擴散面積 174 公頃。</p> <p>七、110 至 113 年度累計完成驗證示範場域成本效益評估 9 式、科研成果運用整合建議報告 3 式，並推動落實應用，促成青蔥穩產栽培技術示範案例 4 式。</p> <p>八、透過主動媒合訪談，結合產業輔導，110 至 113 年度累計帶動業者生產投資及提高營收獲利共計 2,246.5 萬元，並促成農業科研成果技轉 10 件，授權金額共計 177.7 萬元。</p> <p>九、113 年度累計完成農業生產區 196 座農業氣象站，提供 418 個作物生產與養殖漁業專區氣象預報服務點位，並強化災害防範技術研</p>

工作計畫	實施概況	實施成果
	<p>八、推動智慧農業與數位轉型</p> <p>(一)智慧農業跨域與前瞻技術研發。</p> <p>(二)智慧農業整合應用技術深化與落地普及地方深耕。</p> <p>(三)雲世代產業數位轉型-農漁產銷與農機創新營運計畫。</p>	<p>發及製作 70 份作物防災圖卡。</p> <p>十、因應 113 年低溫及颱風侵臺，提供 6 場災害事件預警情資，持續透過「農作物災害早期預警平台」、「農災 Line」及「田邊好幫手 APP」加強氣象資訊及防災預警，並辦理 49 場防災講習，指導農民在災前、災中及災後啟動防範及應變作為，以達增強農業韌性減少損失。</p> <p>一、成功蒐集雞腳、雞冠及羽毛等相關雞隻外觀影像達 1,280 筆，藉以建置家禽管理與疾病諮詢資料庫雛型版 1 個。</p> <p>二、增強辨識雞蛋與站立雞頭的成功率，完成籠內站立雞頭數辨識正確率達 91.81%。</p> <p>三、提升雞隻聲紋資料庫之資料筆數累計至 8,082 筆並制定疾病預警標準雛形，完成「雞隻呼吸道疾病聲紋檢測裝置」技術移轉 1 項。</p> <p>四、補助學研單位執行智慧農業學界跨域合作研發計畫 3 件，完成國內外期刊或研討會論文發表 14 篇，培育跨域科技人才 17 位，完成可移轉技術 3 件。</p> <p>五、研發遙控式自走噴藥機結合定位技術，已導入木瓜溫網室栽培噴灑作業，並應用於六龜青農與鳳山熱帶園藝試驗分所。</p> <p>六、輔導發展無人機、熱帶果樹、菇類等 3 個智農生態系。</p> <p>七、執行 8 件智慧農業創新研發業界科專與業界參與建立生態系計畫，促成業者投入配合款 3,034.8 萬元，並促成投資 2,950 萬元與提升產值 5,429.3 萬元。</p> <p>八、辦理智慧農業國際研討會，邀請日本、馬來西亞、泰國及我國 10 餘位產業專家，開拓智農服務國際市場契機；並於雲林國際農業機械暨資材展辦理智慧農業聯合成果展，同步於智慧農業網站進行線上展示。</p> <p>九、執行 17 件雲世代農業數位轉型業界參與計畫，累計增加數位銷售營收約 1.02 億元、促進國際營收 9,421 萬元，有效提升雲端使用率至 60.6%。</p> <p>十、維運雲市集-農業館，遴選 108 家資服業者提供 8 大類共 282 項雲端服務，輔導 1,041 件小微型農業經營者使用服務。</p>

工作計畫	實施概況	實施成果
	<p>九、強化氣候變遷調適及淨零排放研發</p> <p>(一)因應氣候變遷淨零排放與調適之農業部門科學技術及策略推展研究。</p> <p>(二)循環農業減碳科技與產業場域輔導。</p>	<p>一、完成白色肉雞糞尿處理溫室氣體排放係數 1 式，以及有色肉雞糞尿處理溫室氣體溫季及熱季之甲烷及氧化亞氮堆置排放量 2 式。</p> <p>二、完成養牛場糞尿處理溫室氣體排放調查共 7 場，以及確認溫室氣體排放係數方法 1 式。</p> <p>三、精進農業溫室氣體排放量測及計算方法，建置符合國家溫室氣體排放清冊之作物及畜禽領域之本土排放係數共 10 項，建置農業淨零資訊網，整合農業碳相關資訊，並設置簡易計算機計算農產品碳足跡、推出媒合農業與企業 ESG 合作專區「ESG STORE」，提供農業淨零一站式服務。強化農業溫室氣體減排能力，透過微生物、飼料添加物、施肥技術研究，開發低碳排放栽培管理或養殖模式。優化或開發電動農機具或農業場域設施（備）之效能提升技術並加以應用，減少碳排放量。</p> <p>四、進行羽毛亞臨界水解液施用於玉米與葡萄之栽培試驗，透過 LCA 分析平臺評估其較慣行栽培模式，可分別減少 4.8%與 25.0%之碳排放量；另完成再生竹植栽板與盆器產品之試量產作業，並進行商業化推廣。</p> <p>五、完成循環農業技術開發共計 19 項，技術領域含括農林、水產、畜禽類資源與非生物質資源之再利用技術，並完成 13 家業者技術移轉。</p> <p>六、帶動 27 家業者投入減碳與循環農業產業金額達 9 億 174 萬元，發展各式循環再利用商品與服務，落實科技引導產業發展。</p> <p>七、促進農業剩餘資源利用之減廢量達 28 萬 7,402 公噸，處理之料源包含果木竹枝、廢菇包、稻草、禽畜糞、牡蠣殼、雞羽毛等物質。</p> <p>八、完成 2 項產品碳足跡與 3 項場域碳盤查項目清單與估算模式，提供後續相關碳足跡或碳盤查之參考指引。</p> <p>九、以農業從業人員、能源業者及社會大眾為對象，編製循環農業推廣教材共 16 式，應用於循環技術與概念推廣。</p>
<p>二、農業管理</p>	<p>一、畜牧廢棄物精進管理及資源增值計畫</p> <p>(一)提升畜牧廢棄物循環增值量能。</p>	<p>一、補助及輔導養雞場設置雞糞資源化處理設施（備）共 39 場、輔導禽畜糞肥料產品或糞肥國外市場拓銷共 240 公噸、辦理推廣禽畜糞肥宣導講習會 6 場。</p>

工作計畫	實施概況	實施成果
	(二)強化死廢畜禽資源化處理模式。 (三)推動畜牧產業好鄰低碳轉型。	二、督導各縣市辦理轄區養豬、養牛及家禽畜牧場死廢畜禽處理方式及紀錄查核 10,885 場。 三、辦理淨零碳排教育宣導講習會 6 場。
	二、推動友善動物保護計畫 (一)發展奠基科學的在地化犬群管理措施。 (二)強化可回應民眾需求的專業服務與行政量能。 (三)打造有利公私協力的環境。	一、遊蕩犬熱區全面清查處置，有主犬隻落實寵物登記、絕育與不放養；無主犬隻執行捕捉、絕育控制族群，疏導餵養者避免提供食源，造成公安問題之犬隻誘捕收容管理不回置。截至 113 年 12 月底，全國已於 3,811 處村里執行，完成家訪 17 萬 5,998 戶；另清查無主犬隻 5 萬 1,558 隻，絕育率 93.3%。 二、改善收容動物管理，截至 113 年 12 月底，透過多元管道及結合動保團體推廣收容動物認養，已推廣認領養約 18,292 隻。 三、補助地方政府聘用計畫專任助理人員 54 人，協助各縣市政府推動各項動保工作，發展穩定及多元專業領域之動物保護體系。 四、透過 1959 全國動物保護專線提供動物保護業務諮詢、違反動物保護法案件檢舉及遊蕩犬管制通報等，截至 113 年 12 月底，累計受理通話案數 64,165 件。 五、截至 113 年 12 月底，辦理各項動物保護申訴檢舉稽查案 22,960 件，主動稽查 193,109 件，共計 216,069 件，並裁處 3,293 件。 六、強化動物保護執法、動物收容所管理人員與動物管制人員之專業知能，辦理動物保護檢查員及動物收容管制人員系統性教育訓練 26 場次，培訓 583 人次，並錄製 25 小時動物保護檢查員線上課程，提升執法人員進修彈性。 七、完成 113 年度民間狗場訪視，督導地方政府視現況輔導改善或協助逐步退場，並辦理辦理全國性動物收容處所軟硬體提升觀摩活動 1 場。
	三、加強臺灣優良農產品驗證管理 (一)辦理市售產品 CAS 標章標示查核。 (二)辦理 CAS 驗證資訊管理及資料公告。 (三)辦理 CAS 產品教育訓練。	一、辦理市售及網路產品 CAS 標章標示查核 963 件，合格率 97.7%，均為非經驗證產品標示 CAS 文字，已函轉相關縣市主管機關依法裁處。 二、辦理 CAS 產品抽樣檢驗品質、衛生與安全項目，計抽驗 174 件，合格率 99.4%，均依規定裁處。 三、定期於 CAS 驗證資訊網站公告驗證管理訊息，如每月驗證產品品項數及其廠家數、年

工作計畫	實施概況	實施成果
		<p>度產品檢驗及追蹤查驗結果，即時更新終止驗證產品資訊，另維護消費者專區與 CAS 產品查詢專區有關驗證產品相關資訊。</p> <p>四、辦理 CAS 訓練推廣 10 場次，透過 CAS 宣傳摺頁向民眾及技職學校說明標章產品特色，並透過問卷瞭解民眾對 CAS 標章的認知情形與宣傳成效。</p>
	<p>四、兩岸農業經濟、政策及制度計畫 為掌握中國大陸農業政策、制度等動態及趨勢，提供相關產業、農業行政及國際農產貿易單位參考。</p>	<p>完成中國對臺農業相關優惠措施及兩岸農業經貿發展趨勢分析 1 式、完成兩岸農業政經重要研究議題 1 案。</p>
	<p>五、推動邁向農業淨零排放計畫 推動邁向農業淨零排放，辦理氣候變遷調適因應作為及淨零排放措施等能力建構之教育訓練及政策推動管考，達成農業淨零排放目標。</p>	<p>為加強農業淨零排放知識傳遞量能，由各場試所成立 11 個推廣團隊，培育 65 位種子講師；另為強化本部及所屬機關、地方政府農業單位、各級農會、農業相關學（協）會、大專院校及高中職教師相關知能，共辦理 9 場次教育訓練、370 人次參加；為凝聚產業對推動農業淨零排放之認同與共識，針對農民、農企業、農民團體等，共辦理 60 場推廣課程、3,092 人次參加。</p>
	<p>六、建置我國寵物管理及產業健全發展計畫 (一)強化多元物種管理體系效能。 (二)促進寵物產業生態體系之健全發展。 (三)強化行政管理量能，以回應新興寵物管理需求。</p>	<p>一、113 年度新增寵物登記 233,034 隻；辦理犬、貓絕育 129,910 隻。</p> <p>二、公告修正「指定犬貓為應辦理登記之寵物」，增列貓為應辦理登記之物種，強化源頭管理。</p> <p>三、發布哺乳類寵物飼養與照顧指南，累計有犬、貓、兔及哺乳類飼養與照顧指南共 4 式。</p> <p>四、辦理飼主之動物福利課程訓練，完成異域寵物飼養照顧飼主講座規劃，並辦理哺乳類、爬蟲類及鳥類講座共計 10 場次 433 人次參與；辦理展演動物及寵物產業從業人員之提升專業知能課程 13 場次。</p> <p>五、重點稽查寵物食品源頭製造端、市售進口寵物食品之衛生安全，並進行寵物食品廣告及分裝寵物食品稽查，各縣市完成寵物食品衛生安全抽檢 510 件，寵物食品申報、標示稽查 2,489 件，以及寵物食品生產設施查核 15 家次。</p> <p>六、辦理未經許可經營寵物繁殖買賣寄養稽查計 12,104 件，裁處 57 件；加強合法寵物繁</p>

工作計畫	實施概況	實施成果
		<p>殖業者管理稽查寵物業者經營情形計 10,319 家次，裁處 152 件。</p> <p>七、辦理寵物食品、特定寵物業相關法規宣導會、教育訓練及課程 10 場次；辦理特定寵物業者實地觀摩交流活動 2 場次，透過參訪評鑑優良業者，輔導業者提升經營品質，強化動物福利。</p> <p>八、補助地方政府聘用計畫專任助理人員 93 人，以因應寵物產業及動物展演管理業務之複雜多元性。</p> <p>九、辦理動物保護檢查員之寵物登記管理系統功能與違法樣態稽查功能教育訓練共 2 場次，共計 75 人次參與，藉由資訊系統輔助，提升地方動物保護稽查人員之特定寵物頁稽查量能。</p>
三、農業發展	<p>一、擴大國家航空影像服務暨農業生態時空資訊多元應用 發展農業國土大數據。</p> <p>二、全國農產品冷鏈物流體系行動方案 畜產品方面，辦理家禽批發市場冷鏈升級建置、家畜禽屠宰場及肉品衛生安全管制系統、乳肉蛋品冷鏈設施設備、畜禽產品運輸車及販售攤溫控設備升級。</p> <p>三、改善政府動物管制收容設施計畫 (一)改善各縣(市)公立動物收容設施，辦理新建或原地改建，使動物收容處所建築現代化、功能多樣化。</p>	<p>一、完成委託內政部國土測繪中心辦理，以臺灣通用電子地圖為對位基準，產製全年 6 版次全國 GIS 地籍圖，提供本部暨所屬機關相關業務共用基礎圖資。</p> <p>二、完成以虛擬主站法求取精密定位與坐標系統的差異值，完成臺灣本島「農業精準定位服務系統」坐標轉換服務及驗證；完成快速收斂精準定位方法及驗證。</p> <p>三、完成以農田坵塊圖為基礎農地資訊管理單元之資料庫並收集近 10 年作物分布圖資，提供農地期作更新作物資訊。</p> <p>一、113 年度輔導家禽批發市場冷鏈升級規劃 2 處、執行家禽屠宰場 HACCP 累計 17 家、辦理家禽屠宰場冷鏈設施設備升級累計 122 處、改善家禽攤商及小型溫控車廂累計 208 件。</p> <p>二、完成輔導牛、羊產品相關生產業者導入冷鏈相關設施（備）計 61 臺、完成示範性推動羊屠宰場導入新式屠宰分切加工設施（備）1 處。</p> <p>一、現有收容所興（改）建工程進度說明： (一)已完工：新北市（瑞芳）、基隆市（主體工程驗收缺失改善工程）。 (二)施工中，預定於 115 年完工：臺南市。</p> <p>二、協助新北市、屏東縣及花蓮縣完成動物收容管制及動物收容所醫療照護設備採購。</p>

工作計畫	實施概況	實施成果
	(二)購置犬隻載運與認領養推廣車及寵物晶片掃描器，供動物管制單位運用。	
四、社會保險業務	<p>一、農民保險業務</p> <p>(一)精進農民健康保險制度，協助實際從事農業工作農民參加農民健康保險。</p> <p>(二)廢續辦理農民健康保險被保險人資格清查作業。</p> <p>二、農民職業災害保險</p> <p>(一)推動農民職業災害保險業務，依法定補助比率補助農民參加農民職業災害保險之保險費；辦理農民職業災害保險費率精算，建立財務平衡；辦理資格審查及申請給付業務。</p> <p>(二)建構農民職災基礎資料，辦理農民職業災害衛生安全輔導。</p> <p>(三)健全實際從事農業工作者之職業安全及經濟補償制度。</p>	<p>一、農民健康保險截至 113 年 12 月底止，被保險人計有 870,268 人，其中以實耕者身分加保者計 442 人，蜂農身分加保者計 251 人，持河川公地身分加保者計 1,678 人，退伍軍人身分加保者計 211 人。</p> <p>二、辦理 113 年度強化農民健康保險資格審查及認定作業，以及 113 年度公所辦理申請參加農民（全民）健康保險及農民職業災害保險者現地勘查計畫，以落實農會審查農保被保險人資格，防杜非實際從事農業工作者侵蝕農保資源。</p> <p>一、農民職業災害保險截至 113 年 12 月底，加保人數逾 34.6 萬人，以 112 年人力資源調查統計之非受僱農業就業人口 41.3 萬人計算，加保率達 83.8%。</p> <p>二、截至 113 年 12 月底止，農民職業災害保險給付案計核付 22,820 件（22,272 件傷病給付、196 件身心障礙給付、352 件喪葬津貼），給付金額達 5.03 億元。</p> <p>三、透過給付案例累積職業災害相關數據及事故原因，建立辦理職業安全衛生教育之資料庫。</p> <p>四、於 113 年 8 月 22 日修正發布「農民職業災害保險職業傷病審查辦法」，增列農民職業災害保險「紫外線暴露引發之皮膚癌」職業病項目，強化農民職業安全保障。</p> <p>五、自 113 年 9 月 1 日起，提升傷病給付水準，增進農民遭遇職業傷病而不能工作期間的經濟生活安全保障。</p>
五、農民福利業務	<p>一、發放老年農民福利津貼</p> <p>(一)辦理老年農民福利津貼申領及核發業務之策劃、監督、聯繫等工作。</p> <p>(二)委託勞動部勞工保險局，辦理老年農民福利津貼核發業務。</p>	<p>一、比對勞工保險、軍人保險、公教人員保險、社會福利、財稅及戶役政媒體資料，經審查合格者，發給老年農民福利津貼；113 年度新申請計 23,061 人，合格者 19,882 人，不合格者 3,179 人。</p> <p>二、符合老年農民福利津貼申領資格者，自受理之當月起，發放至其死亡當月止；113 年度發放福利津貼 502 億 465 萬元，累計受惠人數 547,104 人。</p>

工作計畫	實施概況	實施成果
	<p>三、自 102 年 6 月 28 日起，全面查核即將年滿 65 歲之農民健康保險被保險人加保資格，符合資格者，始核發老年農民福利津貼，至 113 年底退保者有 28,333 人，並持續清查中。</p> <p>二、老年農民喪葬慰問金業務 辦理老年農民喪葬慰問金核發業務</p> <p>三、農民退休儲金 辦理農民退休儲金之申請、資格審查、提繳、核發及監理業務</p>	<p>為落實對長期參加農民健康保險老年農民之喪葬照顧，針對 65 歲以上加入農民健康保險滿 25 年農民，因故無法請領農民健康保險喪葬津貼，經審核通過者，始核發老年農民喪葬慰問金；113 年度共計 1,191 人申請，合格者 1,056 人、不合格者 135 人。</p> <p>農民退休儲金條例於 110 年 1 月 1 日施行，農民退休儲金之收支、保管等業務，委託勞動部勞工保險局辦理；農民退休儲金之運用、經營及管理業務，委託勞動部勞動基金運用局辦理。各項業務均在執行中，截至 113 年 12 月底受益人數達 10.9 萬人。</p>
六、農業特別收入基金	一、農業天然災害救助 (一)辦理農業天然災害現金救助或補助。 (二)推動農業天然災害低利貸款，給予利息差額補貼。	<p>一、113 年度因 1 月下旬寒流、1-2 月乾旱、2 月高溫、0319 強風、0331 冰雹、0403 地震、3 月高溫、1 月高溫、2-3 月乾旱、0401 強風、4 月下旬豪雨、0428 強風、3 月下旬低溫、2 月低溫、3 月低溫、3-4 月鋒面、5 月下旬豪雨、6 月上旬豪雨、1-3 月高溫、0626 冰雹、6 月中旬霪雨、凱米颱風、0706 強風、9 月下旬豪雨、山陀兒颱風、康芮颱風、1023 強風等農業天然災害造成損失，爰辦理現金救助，迄 12 月底，計救助戶數 170,657 戶，金額 67.81 億元。</p> <p>二、113 年度因高溫、寒流、乾旱、冰雹、低溫、強風、0403 地震、強風、豪雨、鋒面、霪雨、凱米颱風、山陀兒颱風、康芮颱風、天兔颱風等造成農業天然災害，辦理低利貸款，計貸放 10.34 億元，939 戶農漁民受益。</p>

工作計畫	實施概況	實施成果
	<p>二、農業貸款利息差額補貼計畫</p> <p>(一)配合政府農業政策，推動多種農、林、漁、牧專案貸款，支應農民營農所需低利資金，增進農業發展及農漁業者福利。</p> <p>(二)另加強推動農業節能減碳貸款、青壯年農民從農貸款、農民組織及農企業產銷經營與研發創新貸款，促進綠色農業科技發展、扶植青壯年農民及加速農業創新轉型。</p>	<p>一、為協助花蓮縣、臺北市、新北市及桃園市部分 0403 震災災區受災戶復建，訂定「農業金融機構辦理花蓮縣、臺北市、新北市及桃園市部分 0403 震災災區受災戶既有專案農貸協助措施」，符合該措施資格條件者，提供既有專案農貸1年之展延及展延期間之利息補貼。</p> <p>二、113年8月19日增修專案農貸相關規定：</p> <p>(一)新增「農民紓困貸款」，為農漁民遭遇特殊緊急狀況，提供緊急家計生活週轉金，以紓解短期經濟壓力。</p> <p>(二)「輔導漁業經營貸款」借款人於貸款存續期間，違反漁業法非屬重大違規態樣者，修正為於改善後僅收回違規期間之利息差額補貼，毋須收回貸款。</p> <p>(三)修正不予核貸項目，放寬種植金針及於風景區農牧用地種植茶樹者，得依規定申請政策性農業專案貸款。</p> <p>(四)「青壯年農民從農貸款」調降壯年農民借款人之貸款利率。</p> <p>(五)「農業保險貸款」延長免息期間2年至115年底止。</p> <p>(六)「農業節能減碳貸款」借款人之售電對象新增其他再生能源售電業。</p> <p>三、為協助受山陀兒颱風影響之養殖漁民，113年10月16日訂定發布「因應養殖漁業受山陀兒風災影響貸款利息補貼措施」，符合該措施資格條件者，提供每一借款人貸款額度40萬元以內，自撥貸日起第一年貸款利率1%之利息補貼，及補貼農信保基金保證手續費。</p> <p>四、113年12月12日公告114年「農民紓困貸款」事項，總額度5億元，受理期間自113年12月16日至113年12月31日。</p> <p>五、配合本部推動稻米產業精進政策，113年12月23日訂定發布「稻作轉雜糧旱作貸款利息補貼措施作業原則」，符合該作業原則資格條件者，提供舊貸案件1年或新貸500萬元以內案件1年之利息補貼，及補貼農信保基金保證手續費。</p> <p>六、113年累計貸放270.73億元，受益農漁業者27,120戶。</p>

工作計畫	實施概況	實施成果
	<p>三、養豬產業躍升加值發展計畫</p> <p>(一)推動多元育種策略，建立前瞻性種豬選拔指數，整合人工授精站，優化種原供應體系。</p> <p>(二)加強養豬全方位生產技術與新知培育，提升專業諮詢輔導量能。</p> <p>(三)養豬場生物安全分級輔導，加強契養體系整齊度。</p> <p>(四)強化動物飼料安全，提升飼料品質，建構自配戶自主管理及監督機制。</p> <p>(五)客製化輔導養豬場節水減廢，跨域整合擴大推動資源化再利用。</p> <p>(六)輔導肉品市場設施改善，精進豬肉溯源管理，強化產銷履歷驗證。</p> <p>(七)輔導國產肉品特色品牌發展，優化學校午餐溯源豬肉供需管理。</p>	<p>一、辦理種豬登錄 2,607 頭，完成後裔追蹤 4,773 頭，精進種豬登錄及場內檢定等系統功能；藉由拍賣推廣種豬 979 頭及精液 25.3 萬劑。</p> <p>二、培養國內養豬專業輔導團隊，辦理養豬生產技術與新知培育課程 10 場次，已輔導 104 場養豬場，規劃適合之生產力指標並建立批次生產系統，改善豬場整體生產及經營效率。</p> <p>三、制定豬場生物安全調查表與輔導說明，並透過農科院輔導豬場強化生物安全管控，現場或電話訪談計 100 場，辦理國內主要契約飼養體系意見交流，強化異地生產系統聯盟。</p> <p>四、辦理專家會議及相關教育訓練累計達 10 場次；自配戶飼料訪視輔導場數達 414 場，完成飼料監測檢驗共 2,585 項次。</p> <p>五、提供養豬場客製化技術輔導，提升場內廢水處理系統，並將所產生之沼氣加以利用，持續強化農民使用沼氣發電及優化沼氣發電系統。113 年度已完成 41 場養豬場進行沼氣發電追蹤輔導及 23 場養豬場進行沼氣再利用追蹤輔導，輔導 413 場養豬場進行廢水優化以提升放流水質。</p> <p>六、輔導 272 場養豬場將傳統地面式豬舍改建為現代化高床畜舍，以達節水減廢目標，累計減少廢水產生量 25 萬公噸/年。</p> <p>七、輔導 13 處肉品市場完成設施改善，完成國產生鮮豬肉追溯系統擴充及維護 1 式，國產生鮮豬肉可追溯率達 93% 以上。</p> <p>八、豬肉產銷履歷產品檢驗累計 251 件及標示檢查累計 2,356 件，豬肉產銷履歷產品產量達 2,342 公噸，產值達 7.5 億元。</p> <p>九、推動國產豬肉產品產地消活動 30 場，輔導國內農民團體或在地特色之豬肉品牌產值達 6 億元。</p> <p>十、辦理校園國產豬肉料理精進活動、專家帶路看國產豬肉生產流程、獎勵業者開發適合學校午餐使用國產豬肉驗證產品。</p>
	<p>四、因應貿易開放養豬產業全面轉型升級計畫</p> <p>(一)保障豬農收益穩定產銷。</p> <p>(二)豬隻死亡強制保險增加保費補助。</p>	<p>一、辦理源頭調節及總量管制等工作，維繫毛豬整年平均拍賣價格約 90.7 元/公斤。</p> <p>二、豬隻死亡保險承保 1,260.4 萬頭，保費收入達 4.07 億元、理賠 3.87 億元，非法流供食用案件零發生。</p> <p>三、113 年度活豬、豬肉及相關產品累計出口達</p>

工作計畫	實施概況	實施成果
	(三)策略性拓銷出口臺灣豬。 (四)推動屠宰場現代化及肉品冷鏈升級。 (五)輔導養豬場現代化轉型升級。 (六)加強國內三章一 Q 豬肉產品之檢驗與查核。 (七)鼓勵業者標示並使用國產畜產品。 (八)多元整合行銷養豬產業。	2,838 公噸，出口值約 6.9 億元。 四、辦理屠宰場 HACCP 申辦管理追蹤查核查驗系統之維運及相關輔導作業，累計輔導 12 場豬隻屠宰場導入 HACCP 制度。 五、透過各地方政府與產業團體輔導屠體運輸車輛及傳統肉攤之溫控設備升級共計 478 輛(場)。 六、輔導養豬場現代化轉型升級，導入新式設施(備) 764 場(項)。另推廣豬場採行批次異地分齡生產模式並運用精準數據管理計 1,047 場次。 七、完成國內三章一 Q 豬肉產品檢驗量能達 2,511 件，廣續精進國內三章一 Q 豬肉產品查核體系。 八、廣續辦理國產豬肉標章產品稽查，自願使用臺灣豬證明標章家數計 462 家。 九、113 年度廣續辦理「花甲樂食·豬肉派對」購物活動推廣國產畜產品，透過合作通路業者設立銀髮友善食品專區，營業額達 3,701 萬元，較去年成長近 5 成。 十、型塑養豬產業優質形象，強化國產豬肉營養價值的專業論述，並辦理多元行銷活動，113 年度辦理推廣活動 50 場以上，提升養豬產業社會形象。
	五、精進家畜保險業務計畫 (一)擴大家畜保險覆蓋率，提高畜牧經營保障。 (二)辦理農民保險費補助、核保及理賠核認等工作。 (三)辦理各直轄市、縣(市)宣導講習及輔導查核工作。 (四)輔導保險人精進保險專業職能，提升服務品質。	一、豬隻死亡保險承保 1,260.4 萬頭，豬隻運輸死亡保險承保 83.3 萬頭，乳牛死亡保險承保 5.8 萬頭，保險覆蓋率持續擴大，非法流供食用案件零發生。 二、豬隻死亡保險承保 1,260.4 萬頭，保費收入達 4.07 億元、理賠 3.87 億元。豬隻運輸死亡保險承保 83.3 萬頭，保費收入達 0.12 億元、理賠 0.05 億元。非法流供食用案件零發生。 三、辦理 54 場次養豬、乳牛農民與化製集運業者等投保理賠業務講習說明會，宣導本保險現行有關政策與正確核保及出險理賠作業規定，藉以落實本計畫防範斃死豬非法流用之政策目的。 四、辦理政策型保險講習暨績優單位獎勵，獎勵績優單位及人員，藉以激勵提振工作同仁對業務的向心力，增進業務績效。

工作計畫	實施概況	實施成果
	<p>六、拓展農產品國際市場</p> <p>(一)發展農產品多元商品型態外銷，拓展海外通路，加強國際行銷宣傳，爭取國際商機。</p> <p>(二)強化臺灣農產品國際品牌形象，提高國際能見度及競爭力，發展外銷型農產業。</p>	<p>一、113 年度農產品出口量值為 190.0 萬公噸、49.2 億美元，分別較 112 年成長 6.1%及 0.6%，重要外銷農產品釋迦(246.1%)、魷魚(+126.6%)、秋刀魚(+55.9%)、鬼頭刀(+25.6%)、鯉魚(+23.2%)、鳳梨(+21.7%)、吳郭魚(+13.2%)及稻米(+12.4%)等較 112 年出口成長顯著。</p> <p>二、完成辦理海外國際參展 3 場次、海外農產品宣傳活動 7 場次及海外通路拓銷活動 76 場次。</p>
	<p>七、綠色環境給付計畫</p> <p>(一)實施農業環境基本給付，優先給付非都市土地特定農業區與一般農業區農牧用地且維持農糧作物生產使用者，期落實農地農耕，維護農地資源。</p> <p>(二)獎勵基期年農地轉作種植具進口替代、外銷潛力及地方特色性質之作物，提高國產糧食供應；每年得辦理 1 次生產環境維護措施，建立合理栽培模式。</p> <p>(三)放寬未具基期年之特定農業區與一般農業區農牧用地種植飼料用玉米（硬質玉米及青割玉米）、牧草及高粱得申領契作獎勵金，擴大農地範圍，提升國產飼料供應量能及因應產業需求。</p> <p>(四)推動基期年農地稻作四選三，促進稻米供需平衡。</p>	<p>一、113 年度全年參與農業環境基本給付措施面積達 34.8 萬公頃，有助優良農地落實農耕使用，維護整體農地資源。</p> <p>二、113 年度全年參與轉（契）作面積 14.9 萬公頃，生產環境維護面積 8.1 萬公頃，有助國產糧食供應及輔導農民建立良好耕作模式。</p> <p>三、113 年度全年申報契作硬質玉米及青割玉米面積計 3.3 萬公頃，牧草及高粱面積計 0.97 萬公頃，分別相較政策放寬前（110 年度、111 年度）增加 0.9 萬及 0.23 萬公頃，有效擴大種植農地範圍，提升國產飼料用玉米及雜糧供應量能。</p> <p>四、配合基期年農地稻作四選三實施，113 年度稻作面積為 24 萬公頃，較政策推行前 5 年去高低平均面積減少 3.2 萬公頃，有效舒緩稻作超產問題。</p>

工作計畫	實施概況	實施成果
	<p>八、糧政業務計畫-收購國產稻穀</p> <p>為掌握國內安全存糧、穩定糧價、確保農民收益，政府每年於第一期作及第二期作辦理公糧收購各 1 次，以保證價格收購農民稻穀，補充政府安全存糧，確保國家糧食安全。</p>	<p>113 年度第 1 期作公糧（標準穀）收購數量 29.8 萬公噸、第 2 期作 1.4 萬公噸，合計 31.2 萬公噸。</p>

(二)上年度已過期間（114 年 1 月 1 日至 6 月 30 日止）計畫實施成果概述

工作計畫	實施概況	實施成果
<p>一、農業科技研究發展</p>	<p>一、農業科技管理及產業化 (一)農業科技前瞻規劃及科技管考與成果管理。 (二)人才培育與推動。 (三)農業基因科技產業風險管理與評估。 (四)產業跨域合作研發與產業化培育輔導。</p>	<p>一、規劃辦理「邁向 2040 農業科技前瞻論壇」。持續維運農業計畫管理系統，完成農業計畫各項管理資訊處理服務，配合 CGSS 系統改版及 Tomcat Server、JAVA 等版本升級調整系統功能，並開發農業科技計畫數位化作業子系統擴充應用。 二、提供農業科技研究成果智財權申請與布局策略、技術評價等相關諮詢共 109 案。籌備「2025 臺灣創新技術博覽會」及創新技術媒合活動。 三、建立 27 位來自 11 個大專院校之新進教師與本部所屬試驗機構合作團隊，整合學術研究資源，進行產業關鍵技術提升。合作主題涵蓋：植物保護與品種改良、食品加工與機能開發、水產養殖創新及智慧農業應用，建立長期研發夥伴關係。 四、114 年度選派本部所屬機關（構）6 名同仁至國外留學及 8 名同仁至國外短期研究，進修主題包含：循環永續、淨零碳排、動物防疫、氣候變遷因應、種子品質檢測及國際政策研析等。 五、辦理輔導說明會及駐點諮詢共 3 場，推動商品化行銷輔導示範 1 案，資金需求診斷 4 案、貸款計畫輔導 2 案，促成生產投資及投增資 5,572 萬元；推動國際商機拓展，協助 8 家業者橋接國際通路。 六、推動產學合作計畫 25 件執行，並進行 115 年度新提案件徵求作業。 七、補助 11 件業界科專研究開發計畫與 3 件先期研究計畫，已完成蝴蝶蘭自動灑水設備及抗生素圓盤式藥敏盤片等，並帶動業者投資約 3,000 萬元；補助 9 件農業學界與法人科專計畫，已完成蝴蝶蘭龍門式智慧機器人之系統模組建構、蝴蝶蘭替代性介質栽培可行性分析，以及花卉產銷智動化管理系統之應用規劃。 八、完成 AI 輔助判別活化／未活化血小板分割模型訓練，目前模型準確率達 90% 以上；完成不同保護劑與濃度對外泌體冷凍乾燥後之粒徑與數目影響試驗，發現分別添加兩種不同醣類可維持外泌體粒</p>

工作計畫	實施概況	實施成果
	<p>二、畜牧業及動物保護科技研發</p> <p>(一)豬隻育種、生產及技術開發提升，新式模組化豬舍之智能精準管理技術開發及國產豬肉屠體品質升級。</p> <p>(二)草食動物產業技術精進與氣候調適趨勢研析、畜產品及飼料衛生安全監測與分析。</p> <p>(三)開發家禽生產系統、副產品再利用技術及污染防治改進。</p> <p>(四)強化無特定病源（SPF）豬生產系統及其供應質量，拓展生醫畜禽產業。</p> <p>(五)強化動物保護及生醫畜禽產業。</p> <p>(六)推動臺灣動物實驗替代科技計畫。</p>	<p>徑與數目。</p> <p>一、進行懷孕母豬福祉現場評估 2 場，取得我國實施不同模式懷孕母豬友善飼養福祉現況。</p> <p>二、完成近紅外光脂肪酸分析儀器招標程序，開發快速、非破壞性的脂肪酸組成評估技術。</p> <p>三、輔導豬場透過合作設置供精站，進行專業分工和優化精液品質，提高整體豬場生物安全和疾病管控。</p> <p>四、完成 2 場牧場之母豬繁殖性能、帶仔性能數據收集，增加及優化數據資料庫。</p> <p>五、進行消化產物及發酵後微生物指標可行性評估。</p> <p>六、召開畜牧業溫室氣體排放統計專家會議 1 場次，並確認 2025 年畜牧部門溫室氣體排放量 1 式。</p> <p>七、完成屠宰場豬隻肝臟及肉中戴奧辛濃度測定，並提升國內玉米黴菌毒素污染監控及研擬修訂之標準。</p> <p>八、完成分析蛋白吸水凝膠原料處理過程與製程優化可行性，並使用剩餘鴨蛋白作為塗層原料之可行性評估及評估貝萊斯芽孢桿菌發酵大豆殼作為機能性飼料之應用可行性。</p> <p>九、生產與供應初代及二代 SPF 豬 582 頭、二代 SPF 李宋豬 30 頭。</p> <p>十、累計監控 SPF 豬隻與 SPF 李宋迷你豬之疾病 40 頭。</p> <p>十一、完成食因性低血鉀貓隻問卷訪查 1 式、10 隻臨床數值收集，寵物食品原料正面表列草稿 1 式、營養需求補充資料 1 式。</p> <p>十二、完成犬貓遺傳性疾病文獻分析報告 1 式、建立貓多囊性腎病遺傳性疾病檢測衛教手冊初稿共 1 份、制定犬貓遺傳性疾病檢體收件流程初稿共 1 式。</p> <p>十三、完成國內犬貓繁殖管理需求評估報告 1 式、調查及國內外資料搜集與分析報告 1 式及指引草案綱要 1 式。</p> <p>十四、進行我國豬隻人道屠宰現況調查 55 場。</p> <p>十五、辦理 SPF 豬隻疾病採樣監控。</p>

工作計畫	實施概況	實施成果
		<p>十六、 利用建立動物試驗模式之動物技術平台，完成承接生醫廠商委託服務案件 5 件，協助生醫產品的開發。</p> <p>十七、 完成生醫關鍵技術或資材供應生醫產業服務金額超過 410 萬元。</p> <p>十八、 落實 IACUC 審查、監督，修正實驗動物照護與使用指引，納入國際規範，並建立 IACUC 專家庫制度，調和查核標準及 IACUC 輔導平台服務，提供輔導訪視 17 件次，並協助 113 年 3 家「較差」機構完成改善報告。</p> <p>十九、 強化 IACUC 專業知能，114 年度截至 6 月底止已錄製 4 部「實驗動物人道管理」數位課程，並於實驗動物人道管理專區上架，且完成 125 家機構「IACUC 管理運作樣態」問卷調查。</p> <p>二十、 提升 IACUC 管理效能，辦理機構現場訪談 6 場次，完成年報測試系統欄位分析及統計範圍確認，並完成內控系統架構、流程分析、功能雛型及軟硬體環境建構。</p>
	<p>三、 食品科技研發 (一)農食加工技術創新及產業化。 (二)大健康農產加工增值。</p>	<p>一、 透過製程優化、副產物增值利用、植物基替代食品研發、常溫貯存及發酵等技術，完成國產冷凍香蕉果泥、甘藍與胡蘿蔔蔬菜紙、常溫貯存玉米燒等 15 項農產增值技術與產品開發。</p> <p>二、 藉由產業鏈串聯輔導，推動柑橘、大豆、球薑、黑豆等素材開發與生產需求，擴大製作穩定及新增農戶收益 138 萬元，並帶動研發端獲益及投資 380 萬元與通路行銷營收 630 萬元，共計推動農業素材供應體系創造產值超過 1,148 萬元。</p> <p>三、 完成 40 株農業微生物種原之收存，包括 20 株蟲生真菌及 20 株蘭科植物內生真菌資源。</p> <p>四、 開發龍鬚菜、石斑魚、愛玉子、山藥及發芽大豆 5 項國產機能素材應用技術。</p> <p>五、 完成 2025 年銀髮友善食品評選作業，共計評選出 19 項產品獲得金饌獎等個別獎項。</p> <p>六、 透過非傳統性食品原料申請平台進行阿里山油菊、文旦花、番杏、晚香玉嫩花</p>

工作計畫	實施概況	實施成果
	<p>四、國際農業合作</p> <p>(一)農業科技技術國際交流與產業供應鏈合作發展。</p> <p>(二)因應 CPTPP 貿易自由化之農業戰略關鍵技術之布建與整合。</p> <p>五、農業政策與農民輔導</p> <p>(一)精進政策分析與決策支援。</p> <p>(二)強化產業經營策略之效益評估。</p> <p>(三)健全農業推廣體系之研究。</p>	<p>莖、金針葉 5 項作物申請。</p> <p>一、完成第 19 屆臺澳農業合作會議、臺灣冷藏豬肉首櫃外銷新加坡記者會、臺美 21 世紀貿易倡議會議。</p> <p>二、我國擔任亞太經濟合作 (APEC) 「降低糧食損失與浪費」議題引領經濟體，在臺辦理「透過包裝與加工創新技術減少糧損與浪費及回顧 APEC 地區降低糧損與浪費進展檢討會議」。</p> <p>三、與國際稻米研究所 (IRRI) 成立 3 組跨國及跨領域研究團隊，針對植物健康、水分利用效率及土壤健康與碳排評估，進行雙邊合作研究。</p> <p>四、亞蔬中心完成番椒 8 個抗病親本選擇與抗土傳病害族群之雜交，建立訓練族群計 200 個育種品系，並擬訂番椒類生物防治劑研究標準化規範；取得 60 個機會蔬菜樣品營養分析數據上傳至亞蔬營養資料庫。</p> <p>五、亞洲太平洋地區糧食與肥料技術中心 (FFTC) 於農業政策資訊平台發表 22 篇農業文章，與來自 11 個國家的 15 位簽約夥伴完成合作協定，並與菲律賓科技部及亞洲糧食與農業合作倡議 (AFACI) 共同舉辦永續糧食價值鏈農業政策論壇。</p> <p>六、精進洋蔥產地鑑定技術及資料庫；完成 CPTPP 重要農產貿易夥伴雙邊農業主力出口品項之產銷及貿易資料報告 1 份，以及進行 2 項目標市場調查分析。</p> <p>七、持續蒐集國產及進口畜禽產品之數據，並維持採樣規模及擴大樣品產地多樣性；應用不同之演算法進行模型訓練優化，目前豬肉、雞肉及牛乳之模型辨識效能分別達到 92.82%、94.08% 及 99.33%。</p> <p>一、已完成農企業輔導、歐盟共同農業政策 (CAP)、農業保險制度與天然災害救助之相關政策研析報告，並辦理各 1 場次專家討論會議。</p> <p>二、已完成國際重要大宗穀物生產供應、貿易資訊與市場價格資料蒐集整理與監測分析 5 篇，並綜合研判對我國的短中長</p>

工作計畫	實施概況	實施成果
		<p>期影響。</p> <p>三、因應國土計畫法，探討農地制度及土地使用管制對農業生產環境之潛在影響。</p> <p>四、完成蒐集歐盟、荷蘭、日本及韓國等國家青年農民團體組織運作模式資料。</p> <p>五、完成上半年農業統計線上學習平台、農業統計視覺化查詢網維運工作。</p> <p>六、完成開發農業勞動力調查數位應用系統資料登打、查詢、匯入、線上即時檢誤等相關功能。</p> <p>七、完成 104 年農業普查 60 至 65 歲主力農家於 109 年仍持續經營之農家資料蒐整。</p> <p>八、完成 65 至 70 歲高齡主力農家所得分層抽樣設計與推估模式。</p> <p>九、蒐集國外雞蛋洗選分級計價相關資料及我國雞蛋洗選相關政策。</p> <p>十、完成提出 114 年「綠色照顧推動示範計畫」執行人員之培訓規劃。</p> <p>十一、辦理 2 場次專家學者會議，進而提升食農教育之專業與品質。</p> <p>十二、刻正盤點各地區農會推動食農教育成果，針對多種不同類型之食農教育體驗方案進行營運模式分析，聚焦食農教育創新整合營運模式之關鍵要素，提供各地農會作為發展食農教育實作體驗活動之參考。</p>
	<p>六、農業電子化</p> <p>(一)統合農業資通安全管理。</p> <p>(二)農業生成式 AI 暨資通訊應用推動計畫。</p> <p>(三)航遙測影像資訊 AI 分析研究計畫。</p> <p>(四)農業現地行動調查作業管理系統應用計畫。</p> <p>(五)全國農地資料庫分析應用研究計畫。</p> <p>(六)建置農業空間資訊協作平臺。</p> <p>(七)智慧農業產銷行動增值應用服務計畫。</p> <p>(八)運用人工智慧於農業知識傳遞應用計畫。</p>	<p>一、至 114 年 6 月 30 日止，已辦理本部弱點掃描及修補、滲透測試、社交工程演練等各項資安強化措施，且完成資訊基礎設施之強化規劃。</p> <p>二、辦理本部第一季、第二季資安宣導及防範社交工程等資安課程，完成資通系統防護基準作業及權限帳號審查等作業。</p> <p>三、為強化各單位運用生成式 AI 彙整業務資料，辦理教育訓練，共計 23 位種子成員參與。</p> <p>四、辦理生成式 AI RAG 向量資料庫專業課程 1 場次，由本部及場試所人員共 61 位種子成員完成訓練。</p> <p>五、進行航照影像農地坵塊檢核編修標註作業，截至 114 年 6 月底止已累積編修標註水稻 3,932 筆、鳳梨 2,182 筆、溫網室 2,804 筆，合計共 8,918 筆。</p>

工作計畫	實施概況	實施成果
		<p>六、農作物航照影像判釋模組初步完成開發。</p> <p>七、農產業天然災害現地照相 APP 自 112 年 5 月開始推廣應用至 114 年 6 月底止，APP 下載總次數累計 76,066 次，APP 有效註冊人數計 55,287 人，照片上傳張數累計約 1,247,822 張，有效協助農民快速完成災損證據保全作業及提升公所農業勘災效能。</p> <p>八、應用現有 AI 模型完成南部地區裡作鳳梨判釋，合計完成約 10,025 公頃農地判釋。</p> <p>九、運用判別式 AI 技術，配合農田坵塊判釋技術完成一期作水稻判釋約 48,000 公頃及溫網室 4,300 公頃，合計完成約 52,300 公頃農地判釋。</p> <p>十、繪製完成我國農情調查視覺化圖表初版；維護農產品貿易統計視覺化平台與重要農產品每日價量資訊平台。</p> <p>十一、完成更新數位課程 3 門、新增 1 門；實體課程累計辦理 8 場次，參與人次達 183 人次。</p> <p>十二、本部「農務 e 把抓」系統服務，114 年度擴增有機審認資材內容，維運農產品碳足跡盤查功能，服務累計管理耕地面積達約 32 萬公頃。「優化豬場 e 把抓」系統服務，累計使用單位達 980 場養豬場。</p> <p>十三、為推動農業知識應用與推廣效益，擴增部內及所屬機關相關電子書逾千筆，並為促進農業知識多元傳播，持續進行網站功能優化與內容品質更新，進行 2 場推廣活動之規劃，截至 114 年 6 月 30 日網站總瀏覽量已達 1,143 萬人次，有效達成農業知識推廣之目標。</p>
	<p>七、跨領域整合型科技研發</p> <p>(一)強化農水畜產品安全供應鏈體系。</p> <p>(二)重要作物及經濟動物數位育種技術實用化。</p>	<p>一、進行 13 項蔬果品項作物採前管理、採後管理、藥劑溫湯處理、披膜處理、壓差預冷，及氣調貯運等試驗，並於 4 處示範場域比較慣行作法與技術導入之差異，同時針對目標市場進行全鏈串接模擬或技術實證，以建立外銷供應鏈。</p> <p>二、透過冷鏈專家輔導團至試驗合作場域輔導 11 場次，提供科研人員及場域諮詢服</p>

工作計畫	實施概況	實施成果
		<p>務共 60 人次。</p> <p>三、分別完成番木瓜試銷加拿大與鳳梨試銷澳洲技術串接實證，開櫃可售率分別達 80%與 97%，顯示具外銷潛力。</p> <p>四、完成分析並盤點國內外畜禽產業冷鏈產業供銷模式及政府單位管理應對措施。</p> <p>五、優化我國家禽屠宰場隻繫留技術及進行屠體氣冷式實地測試。</p> <p>六、已完成甘藷與蝴蝶蘭各體學之樣本萃取、定序、資料前處理及初步分析。</p> <p>七、已完成蝴蝶蘭抗感黃葉病材料 RNA 定序，以及臺灣鯛資料流邏輯圖與平台模組架構之初步設計。</p> <p>八、針對甘藷、蝴蝶蘭、白菜、臺灣鯛已完成不同生長期或部位之表型特徵與影像資料蒐集，並開發特徵擷取模型與調查元件雛型。</p> <p>九、完成「便攜式豬隻體型 3D 量測系統」之軟硬體對位技術。</p> <p>十、訂定育種性狀資料格式標準化規格書 1 式，辦理全基因體定序與建庫方式評估與分析流程。</p>
	<p>八、推動農業智慧化</p> <p>(一)智慧農業跨域與前瞻技術研發。</p> <p>(二)智慧農業整合應用技術深化與落地普及地方深耕。</p> <p>(三)前瞻晶片與系統加速生醫新農產業創新計畫。</p>	<p>一、以智慧農業數據與影像資料為研究基礎，結合學界創新技術及研發能量，將人工智慧(AI)技術導入農業應用，已完成芸香科與葫蘆科、百香果及草莓作物病蟲害標準影像蒐集與標註文件，並初步完成葫蘆科與草莓之影像辨識模型訓練；建構多元農業應用之智慧害蟲辨識行動應用平臺，累計 12 個實際場域應用運作。</p> <p>二、完成推廣雞隻呼吸道疾病聲紋檢測裝置於蛋雞場與種禽場共 2 場。</p> <p>三、蒐集與分析土雞的行為模式與外觀症狀，結合獸醫專家的知識，建構一套家禽疾病邏輯地圖。</p> <p>四、完成疊層籠式蛋雞舍作業與管理機器人車體初步設計與基本功能測試。</p> <p>五、完成電子鼻架構感測器陣列控制電路與韌體設計，並以 3D 列印方式製作機構。</p> <p>六、促進組建設施小型盆花生態系及安全農業生態系 2 項產業生態系。</p> <p>七、完成智農生態系觀測活動與利害關係人</p>

工作計畫	實施概況	實施成果
		<p>交流專家諮詢活動，針對「設施小型盆花生態系」與「智慧設施作物安全農業生態系」進行生態系運作缺口診斷與輔導。</p> <p>八、執行 5 件智慧農業創新研發業界科專與業界參與建立生態系計畫，促成業者投入配合款 2,784 萬元，並促成投資 500 萬元與提升產值 1,122 萬元。</p> <p>九、精進調整智慧農業科技研發資料管理工具，並轉化為貼近契約文字之原始資料蒐集階段、衍生資料加工階段、有價資料流通階段資料管理約定要項，協助研發團隊自主運用並確保研發流程中資料潔淨合規。</p> <p>十、本部與經濟部自 113 年起合作推動精準農業關鍵晶片及系統開發，投入農畜及藥檢場域創新與實證，並舉辦「農業機器人的規格與應用座談研討會」，探討農業機器人技術規格與應用情境。</p>
	<p>九、強化氣候變遷調適及淨零排放研發</p> <p>(一)因應氣候變遷淨零排放與調適之農業部門科學技術及策略推展研究。</p> <p>(二)循環農業科技與產業場域輔導。</p> <p>(三)自然碳匯增匯技術開發。</p>	<p>一、持續辦理水稻種植、農業土壤、畜禽糞尿管理、畜禽腸胃發酵及養殖漁業等溫室氣體排放量測作業。</p> <p>二、建置農業之太陽光電試驗場域，並撰擬畜電共生指引草案，以及辦理淨零相關講習 38 場次，觸及 1,934 人次等。</p> <p>三、完成 9 場蛋雞場第二季環境參數調查收集及分析。</p> <p>四、完成冷季 (<15°C) 有色肉雞糞尿處理甲烷及氧化亞氮排放量 1 式。</p> <p>五、完成家畜糞堆肥場堆肥程序之甲烷及氧化亞氮排放量計 4 式。</p> <p>六、完成綠能互補模組與啟動自動化投餵機組。</p> <p>七、導入或研發農業剩餘資源再利用技術，輔導農林漁畜建立循環農業示範場域，透過公私協力引導業者投入加速循環產業落地，促成農業剩餘資源再利用量達 4.1 萬噸，農業剩餘資源商品化產值達 510 萬元。</p> <p>八、強化社會溝通與人員培訓，提高循環產業之社會意識，促成生產者使用農業剩餘資源。辦理循環農業技術推廣課程，參與人次逾 2 千人次。</p>

工作計畫	實施概況	實施成果
		<p>九、推出「永續農業」、「碳匯與保育」及「農村文化及生活」3大領域之農業永續ESG專案，以及農業ESG STORE平臺，媒合企業參與農業永續發展。辦理2場次農業ESG職能培訓與專案開發課程，參與人次80人次，促成2家企業與農業場域合作。</p> <p>十、聚焦土壤、森林及海洋三大自然碳匯領域，策略性推動科研策略。</p>
二、農業管理	<p>一、畜牧廢棄物精進管理及資源增值計畫</p> <p>(一)提升畜牧場妥善處理廢棄物之量能，結合在地農民及畜產團體資源，強化各地方政府管理效能。</p> <p>(二)拓展資源化產物多元通路與應用，提升畜牧場廢棄物資源化再利用。</p> <p>(三)查核畜牧場廢棄物之處理、紀錄及流向，並輔導業者依法落實辦理。</p> <p>(四)協助產業團體辦理死廢畜禽清運管理、妥善處理死廢畜禽及網路申報。</p> <p>二、推動友善動物保護計畫</p> <p>(一)發展奠基科學的在地化犬群管理措施。</p> <p>(二)強化可回應民眾需求的專業服務與行政量能。</p> <p>(三)打造有利公私協力的環境。</p>	<p>一、透過地方政府及產業團體輔導養雞場設置節能減碳設備20場，並推動雞糞清運業務，輔導養雞業者妥善將雞糞進行處理或快速發酵，計查察輔導養雞場雞糞處理2,000場及補助養雞場雞糞清運共1,000公噸。</p> <p>二、114年1至6月輔導養牛場個案再利用計4場。</p> <p>三、督導各縣市辦理轄區養豬、養牛及家禽畜牧場死廢畜禽處理方式及紀錄查核5,442場。</p> <p>一、因應遊蕩犬人犬衝突問題，持續督導各地方政府落實辦理遊蕩犬管理精進措施，針對高風險熱區全面進行清查處置。114年度截至6月底為止，完成戶家戶訪查，清查4,592隻家犬、4,816隻無主犬，犬隻處置率達93.4%。</p> <p>二、透過1959全國動物保護專線提供動物保護業務諮詢、違反動物保護法案件檢舉及遊蕩犬管制通報等，114年度截至6月底止累計受理動保案件34,076件。</p> <p>三、補助地方政府聘用計畫專任助理人員55人，協助各縣市政府推動各項動保工作，發展穩定及多元專業領域之動物保護體系。</p> <p>四、114年度截至6月底止辦理各項動物保護申訴檢舉稽查案13,695件，主動稽查74,446件，共計88,141件，並裁處2,263件。</p>

工作計畫	實施概況	實施成果
	<p>三、建置我國寵物管理及產業健全發展計畫</p> <p>(一)強化多元物種管理體系效能。</p> <p>(二)促進寵物產業生態系之健全發展。</p> <p>(三)強化行政管理量能，以回應新興寵物管理需求。</p>	<p>一、114 年度截至 6 月底止，新增寵物登記犬新增登記數為 39,838 隻，貓新增登記數為 77,983 隻。</p> <p>二、辦理飼主之動物福利課程訓練，完成規劃異域寵物飼養照顧飼主講座 8 場次，114 年度截至 6 月底止，已完成辦理哺乳類、爬蟲類及鳥類講座計 3 場次 143 人次參與，及展演動物與寵物產業從業人員之提升專業知能課程 8 場次。</p> <p>三、例行性稽查寵物食品源頭製造端、市售進口寵物食品之衛生安全，並進行寵物食品廣告及水產寵物食品專案稽查，114 年度截至 6 月底止，縣市完成寵物食品衛生安全抽檢 209 件，寵物食品申報、標示稽查 1,277 件。</p> <p>四、114 年度截至 6 月底止，提高非法繁殖買賣犬貓稽查案量，稽查非法寵物繁殖買賣 9,114 件，裁處 192 件。</p> <p>五、114 年度截至 6 月底止辦理寵物食品、特定寵物業相關法規宣導會、教育訓練及課程 8 場次。</p> <p>六、補助地方政府聘用計畫專任助理人員 89 人，以因應寵物產業及動物展演管理業務之複雜多元性。</p> <p>七、辦理動物保護檢查員之寵物登記管理系統功能與違法樣態稽查功能教育訓練 1 場次，38 人次參與，並藉由資訊系統輔助，提升地方動物保護稽查人員稽查量能。</p>
	<p>四、提升動物福利計畫</p> <p>(一)辦理實驗動物專業人才訓練課程，提升國內動物科學應用機構之實驗動物管理效能。</p> <p>(二)推展動物展演飼養管理指引及展演動物評估工作，依展演動物類群及型態建立管理策略，以完善動物展演規劃。</p> <p>(三)辦理畜牧友善生產系統推廣暨宣導會議，引導畜牧業者轉型為友善生產模式，提升畜牧友善產品</p>	<p>一、為強化動物福利知識及引導業者轉型，114 年度截至 6 月底止，辦理畜牧友善生產宣導暨推廣會議 8 場次 388 人參與。</p> <p>二、為強化相關從業人員知識及引導業者提升動物展演場所飼養管理品質，辦理展演動物專業訓練課程 1 場次 50 人參與。</p> <p>三、已完成 114 年度動物科學應用機構監督查核行程規劃，並辦理 114 年度動物科學應用機構監督查核行前共識暨訓練會議 1 場次，參與行前會議人數計 75 人。114 年度截至 6 月底止，辦理動物科學應用機構實驗動物人道管理教育訓練 2 場次、動物科學應用機構監督查核 17 場次及書面審查動物科學應用機構監督報告</p>

工作計畫	實施概況	實施成果
	<p>市占比。</p> <p>(四)辦理大專院校及高農經濟動物福祉教師坊，促進教職人員交流及更新國際經濟動物福利新知。</p> <p>(五)辦政法規政策、專業觀念、宣導課程及教育訓練，提升展演動物之動物福利與從業人員專業知能。</p> <p>五、加強臺灣優良農產品驗證管理</p> <p>(一)辦理市售產品 CAS 標章標示查核。</p> <p>(二)辦理 CAS 驗證資訊管理及資料公告。</p> <p>(三)辦理 CAS 驗證產品從業人員教育訓練。</p>	<p>60 件。</p> <p>一、辦理市售及網路產品有關 CAS 標章標示查核 46 場次 963 件，查核結果 22 件不符合規定（合格率 97.7%），其中驗證產品 6 件標示不全及非經驗證產品 16 件宣稱 CAS 文字，均已限期改正完成。</p> <p>二、辦理 CAS 複合農產品抽樣檢驗品質、衛生與安全項目，計抽驗 174 件，除 1 件冷凍食品品質不合格外，餘均符合優良複合農產品驗證基準。</p> <p>三、辦理 CAS 訓練推廣活動 10 場次，透過問卷教育訓練強化消費者及技職學校學生對 CAS 標章的認知及增強對 CAS 產品的正面形象。</p>
三、農業發展	<p>一、擴展動物收容量能及場域優化計畫</p> <p>新(改)建現代化且具外部連結功能之動物保護生命教育園區及動物收容處所，並建置衛星認養站及智慧化管制設備，克服地理位置限制，擴展認養服務，提升民眾參與度及觸及率。</p> <p>二、全國航遙測影像產製暨 AI 判釋與應用計畫</p> <p>(一)加強整合農業施政及農地利用之資料建置，以因應國土計畫空間規劃之加值應用，並提供決策分析之參考。</p> <p>(二)整合運用地理資訊及航</p>	<p>臺南市學甲多功能教育園區新建工程(原臺南市學甲動物保護教育園區新建工程)，112 年 12 月 6 日開工，114 年度截至 6 月底止，預定進度 49.25%，實際進度 53.76%。</p> <p>一、完成農業及農地資源盤查，強化以農地為基礎之各類圖資資料蒐集、流通及加值應用，提供農業施政及農產業空間規劃相關決策支援。</p> <p>二、動態更新發布全國農田坵塊圖。</p> <p>三、完成全國農田坵塊圖資料取用介面改版。</p> <p>四、完成 114 年度上半年「土壤及地下水汙</p>

工作計畫	實施概況	實施成果
	<p>遙測影像 AI 判釋分析技術，更新全國農田坵塊圖及作物資訊，建置農業動態資料庫，推動循證治理應用。</p> <p>三、打造永續共好地方創生計畫 輔導農會活化閒置穀倉內外部空間，建置多元功能場域，據以推動食農教育、農業推廣等具創新性、策略性或政策性之經營模式。</p>	<p>染場址基本資料」及「灌溉水質監測紀錄」更新作業。</p> <p>五、完成「判釋成果上傳 API」、「當期作填報成果 API」、「調查方法分類維護登記表 API」、「農情作物起迄時間對照維護登記 API」、「長期作物生長天數對照維護登記 API」、「農地資料庫作物類別維護登記 API」等介接程序開發。</p> <p>一、委託專業團隊辦理「114 年度永續共好地方創生亮點打造輔導計畫」，主動輔導農會規劃執行閒置穀倉活化工作。</p> <p>二、114 年截至 6 月底，已實地勘查嘉義縣番路鄉、布袋鎮及臺南市後壁區等農會之閒置穀倉，並持續輔導農會規劃及執行穀倉活化計畫。</p>
四、社會保險業務	<p>一、農民保險業務 (一)精進農民健康保險制度，協助實際從事農業工作者農民參加農民健康保險。 (二)賡續辦理農民健康保險被保險人資格清查作業。</p> <p>二、農民職業災害保險 (一)推動農民職業災害保險業務，依法定補助比率補助農民參加農民職業災害保險之保險費；辦理農民職業災害保險費率精算，建立財務平衡；辦理資格審查及申請給付業務。 (二)建構農民職災基礎資料，辦理農民職業災害衛生安全輔導。 (三)健全實際從事農業工作者之職業安全及經濟補償制度。</p>	<p>一、農民健康保險截至 114 年 6 月底止，被保險人計有 84 萬 6,360 人，其中以實耕者身分加保者計 460 人，蜂農身分加保者計 255 人，持河川公地身分加保者計 1,792 人，退伍軍人身分加保者計 242 人。</p> <p>二、辦理強化農民健康保險資格審查及認定作業，以及辦理申請參加農民（全民）健康保險及農民職業災害保險者現地勘查計畫，落實農會審查農保被保險人資格，防杜非實際從事農業工作者侵蝕農保資源。</p> <p>一、農民職業災害保險截至 114 年 6 月底，加保人數逾 35 萬人，以 114 年 6 月人力資源調查統計，農林漁牧業就業人口排除受僱人力者計 40.6 萬人，加保率逾 87%。</p> <p>二、截至 114 年 6 月底止，農民職業災害保險給付案計核付 24,301 件（23,717 件傷病給付、207 件身心障礙給付、377 件喪葬津貼），給付金額達 5.6 億元。</p> <p>三、透過給付案例累積職業災害相關數據及事故原因，建立辦理職業安全衛生教育之案例資料庫。</p>

工作計畫	實施概況	實施成果
五、農民福利業務	<p>一、發放老年農民福利津貼</p> <p>(一)辦理老年農民福利津貼申領及核發業務之策劃、監督、聯繫等工作。</p> <p>(二)委託勞動部勞工保險局，辦理老年農民福利津貼核發業務。</p>	<p>一、比對勞工保險、軍人保險、公教人員保險、社會福利、財稅及戶役政媒體資料，經審查合格者，發給老年農民福利津貼；114年6月底止新申請計11,936人，合格者10,215人，不合格者1,721人。</p> <p>二、符合老年農民福利津貼申領資格者，自受理之當月起，發放至其死亡當月止；114年6月底止發放福利津貼247億8,677萬元，累計受惠人數523,583人。</p> <p>三、自102年6月28日起，全面查核即將年滿65歲之農民健康保險被保險人加保資格，符合資格者，始核發老年農民福利津貼，至114年6月底止退保者有29,644人，持續清查中。</p>
	<p>二、老年農民喪葬慰問金業務</p> <p>辦理老年農民喪葬慰問金核發業務。</p>	<p>為落實對長期參加農民健康保險老年農民之喪葬照顧，針對65歲以上加入農民健康保險滿25年農民，因故無法請領農民健康保險喪葬津貼，經審核通過者，始核發老年農民喪葬慰問金；114年截至6月底止，共計598人申請，合格者548人、不合格者50人。</p>
	<p>三、農民退休儲金</p> <p>辦理農民退休儲金之申請、資格審查、提繳、核發及監理業務。</p>	<p>農民退休儲金條例於110年1月1日施行，農民退休儲金之收支、保管等業務，委託勞動部勞工保險局辦理；農民退休儲金之運用、經營及管理業務，委託勞動部勞動基金運用局辦理。各項業務均在執行中，截至114年6月底參加人數11萬人。</p>
六、農業特別收入基金	<p>一、農業天然災害救助</p> <p>(一)辦理農業天然災害現金救助或補助。</p> <p>(二)推動農業天然災害低利貸款，給予利息差額補貼。</p>	<p>一、114年度截至6月底，因0121地震、1-2月低溫、2月霪雨、0304強風、3月中旬低溫、0410強風等農業天然災害造成損失，爰辦理現金救助，迄6月底，計救助戶數20,034戶，金額7.31億元。</p> <p>二、114年度截至6月底，因霪雨、強風、低溫、乾旱、丹娜絲颱風等造成農業天然災害，辦理低利貸款，計貸放6.32億元，415戶農漁民受益。</p>
	<p>二、農業貸款利息差額補貼計畫</p> <p>(一)配合政府農業政策，推動多種農、林、漁、牧專案貸款，支應農民營農所需低利資金，增進農業發展及農漁業者福利。</p>	<p>一、為協助受0121嘉義大埔地震震災影響之農漁民復建，於114年3月25日發布農業金融機構辦理0121嘉義大埔地震震災區受災戶既有專案農貸協助措施，給予受災農漁民既有專案農貸展延1年及免息。</p> <p>二、為協助受美國關稅提高關稅影響之農漁</p>

工作計畫	實施概況	實施成果
	<p>(二)另加強推動農業節能減碳貸款、青壯年農民從農貸款、農民組織及農企業產銷經營與研發創新貸款，促進綠色農業科技發展、扶植青壯年農民及加速農業創新轉型。</p>	<p>民、農民團體及農企業減輕營運壓力並提升競爭力，分別於 114 年 4 月 21 日及 114 年 5 月 8 日發布及修正發布本部因應美國關稅農業金融支持措施作業原則，經本部認定為受美國提高關稅影響其外銷與營運者，可申請前開作業原則規定之 5 種政策性農業專案貸款舊貸及新貸案件利息補助，補助期間 6 個月，補助年利率以 0.75% 為上限，補助貸款利息之最高貸款額度為舊貸及新貸案件合計 2,000 萬元；另利息補助期間農業信用保證基金保證手續費亦由本部補助，該作業原則生效日期由本部另行公告之。</p> <p>三、114 年截至 6 月底委託全國農業金庫輔導各農漁會信用部、借款農漁業者及相關單位有關專案農貸事宜 1,736 次、專案查核 126 件。</p> <p>四、114 年截至 6 月底農業發展基金貸款計貸放 126.44 億元，受益農漁業者 12,433 戶。</p>
	<p>三、養豬產業韌性高效增值及競爭力優化計畫</p> <p>(一)提升飼料安全品質及強化風險管理。</p> <p>(二)整合育種選拔及優化種原供應體系。</p> <p>(三)建構韌性養豬產業及導入高效智慧生產模式。</p> <p>(四)源頭節水減廢及擴大資源化再利用。</p> <p>(五)穩定毛豬產銷供應及屠宰冷鏈升級。</p> <p>(六)精進標章豬肉驗證、市場有效區隔與形象提升。</p>	<p>一、辦理養豬場飼料抽驗監測 1,000 項次，自配戶飼料訪視輔導達 200 場，養豬自配戶飼料重金屬銅、鋅抽驗件數之合格率 85%。</p> <p>二、辦理種豬登錄達 1,184 頭，推廣種豬精液達 12.2 萬劑。</p> <p>三、辦理豬場分級輔導，強化專業知識與管理，目標提升全國毛豬周轉率達 1.44 頭，以及全國養豬場每頭母豬平均年上市肉豬頭數達 14.9 頭。</p> <p>四、透過本部畜產試驗所成立畜牧廢水輔導團 8 處，並委託專業輔導廠商進行客製化輔導豬場節水減廢及沼氣再利用（發電）等場數達 62 場。</p> <p>五、刻正辦理輔導肉品市場設施改善作業，精進國產生鮮豬肉追溯制度及維運系統功能。</p> <p>六、豬肉產銷履歷產品產量達 1,108 公噸，產值達 3.7 億元。</p>
	<p>四、精進豬隻保險業務計畫於全國直轄市及縣（市）辦理豬隻死亡及豬隻運</p>	<p>豬隻死亡保險承保 630.7 萬頭，保費收入達 2.04 億元、理賠 2.20 億元。豬隻運輸死亡保險承保 46.1 萬頭，保費收入達 0.07 億元、理賠</p>

工作計畫	實施概況	實施成果
	<p>輸死亡保險等政策性農業保險，以分擔養豬飼育風險，防範斃死豬非法流用及降低疫情傳播風險。</p>	<p>0.03 億元。非法流供食用案件零發生。</p>
	<p>五、拓展農產品國際市場 (一)發展農產品多元商品型態外銷，拓展海外通路，加強國際行銷宣傳，爭取國際商機。 (二)強化臺灣農產品國際品牌形象，提高國際能見度及競爭力，發展外銷型農產業。</p>	<p>一、113 年底風災造成 114 年度農產品減產，加上 4 月份美國對等關稅造成全球貿易衝擊，以及臺幣快速升值影響出口，114 年 1 至 6 月農產品出口值為 22.4 億美元，較 113 年同期衰退 10.2%。 二、累計辦理農產品國際參展活動 2 場次、海外農產品宣傳活動 2 場次、通路拓銷活動 3 場次。</p>
	<p>六、綠色環境給付計畫 (一)實施農業環境基本給付，優先給付非都市土地特定農業區與一般農業區農牧用地且維持農糧作物生產使用者，期落實農地農耕，維護農地資源。 (二)獎勵基期年農地轉作種植具進口替代、外銷潛力及地方特色性質之作物，提高國產糧食供應；每年得辦理生產環境維護措施，建立合理栽培模式。 (三)放寬未具基期年之特定農業區與一般農業區農牧用地種植飼料用玉米（硬質玉米及青割玉米）、牧草及高粱得申領契作獎勵金，擴大農地範圍，提升國產飼料供應量能及因應產業需求。 (四)推動基期年農地稻作四選三與雲林高鐵特區，結合交通部提供節水獎勵，鼓勵一期稻作改種植雜糧旱作，紓緩地層下陷沉降速度。</p>	<p>一、114 年度轉(契)作預算面積計 15.1 萬公頃，截至 114 年 6 月底止，申報數合計 5.9 萬公頃。 二、114 年度生產環境維護預算面積計 7.6 萬公頃，截至 114 年 6 月底止，申報數合計 3.3 萬公頃。 三、114 年農業環境基本給付預計推動面積 36.2 萬公頃，截至 114 年 6 月底止，申報數合計 18.5 萬公頃。</p>

工作計畫	實施概況	實施成果
	<p>七、糧政業務計畫－收購國產稻穀</p> <p>為掌握國內安全存糧、穩定糧價、確保農民收益，政府每年於第一期作及第二期作辦理公糧收購各 1 次，以保證價格收購農民稻穀，補充政府安全存糧，確保國家糧食安全。</p>	<p>截至 114 年 6 月 30 日止，114 年第 1 期作公糧（標準穀）累計收購數量為 9.95 萬公噸。</p>

四、未來或有給付責任之說明

農民健康保險未來保險給付精算現值：

(一)法令依據：農民健康保險條例第 12 條及第 44 條。

(二)以 113 年 12 月 31 日為基準日，投保人數 87 萬 268 人，月投保金額 2 萬 400 元，保險費率 2.55%，折現率 3%，精算 50 年等假設條件下，精算未來淨保險給付現值為 1,125 億元。

本頁空白

貳、主要表

農業部
歲入來源別預算表
中華民國115年度

經資門併計

單位：新臺幣千元

科 目				本年度 預算數	上年度 預算數	前年度 決算數	本年度與 上年度比較	說 明
款	項	目 節	名稱及編號					
			合 計	607,475	627,194	730,952	-19,719	
2			040000000 罰款及賠償收入	2,520	2,520	1,123	-	
	158		045101000 農業部	2,520	2,520	1,123	-	
		1	045101030 賠償收入	2,520	2,520	1,123	-	
		1	0451010301 一般賠償收入	2,520	2,520	1,123	-	本年度預算數係廠商違約逾期交貨或完工之賠償收入。
3			050000000 規費收入	45,361	45,361	47,737	-	
	128		055101000 農業部	45,361	45,361	47,737	-	
		1	055101010 行政規費收入	37,625	37,625	39,882	-	
		1	0551010101 審查費	35,625	35,625	37,690	-	本年度預算數之內容與上年度之比較如下： 1. 進口畜產品有機標示同意文件審查費收入25千元，與上年度同。 2. 飼料或飼料添加物查驗登記審查費收入35,600千元，與上年度同。
		2	0551010102 證照費	2,000	2,000	2,192	-	本年度預算數係核發飼料與飼料添加物製造及輸入登記證收入。
		2	0551010300 使用規費收入	7,736	7,736	7,855	-	
		1	0551010303 資料使用費	1	1	1	-	本年度預算數係受理申請閱覽、抄錄、影印或攝影有關資料或卷宗等收入。
		2	0551010306 場地設施使用費	100	100	160	-	本年度預算數係花卉創新園區研究發展中心會議室等場地設施使用費收入。
		3	0551010307 服務費	7,635	7,635	7,694	-	本年度預算數係花卉創新園區研究發展中心進駐業者之管理費收入。
4			070000000 財產收入	24,790	24,739	22,315	51	
	170		075101000 農業部	24,790	24,739	22,315	51	

農業部
歲入來源別預算表
中華民國115年度

經資門併計

單位：新臺幣千元

科 目				本年度 預算數	上年度 預算數	前年度 決算數	本年度與 上年度比較	說 明	
款	項	目	節						名稱及編號
			1	0751010100 財產孳息	24,701	24,632	22,192	69	
			1	0751010101 利息收入	900	900	1,345	-	本年度預算數係專戶存款之利息收入。
			2	0751010103 租金收入	23,801	23,732	20,847	69	本年度預算數之內容與上年度之比較如下： 1. 員工消費合作社、辦公室及停車場等場地租金收入4,871千元，較上年度增列69千元。 2. 花卉創新園區研究發展中心土地及溫室等租金收入18,930千元，與上年度同。
			2	0751010500 廢舊物資售價	89	107	122	-18	本年度預算數係出售報廢財產及廢舊物品等收入。
5				0800000000 營業盈餘及事業收入	476,093	499,681	617,625	-23,588	
	10			0851010000 農業部	476,093	499,681	617,625	-23,588	
			1	0851010300 投資收益	476,093	499,681	617,625	-23,588	
			1	0851010301 投資股息紅利	476,093	499,681	617,625	-23,588	本年度預算數之內容與上年度之比較如下： 1. 台灣肥料股份有限公司現金股利471,773千元，較上年度減列23,588千元。 2. 臺北農產運銷股份有限公司現金股利4,320千元，與上年度同。
7				1200000000 其他收入	58,711	54,893	42,153	3,818	
	167			1251010000 農業部	58,711	54,893	42,153	3,818	
			1	1251010200 雜項收入	58,711	54,893	42,153	3,818	
			1	1251010201 收回以前年度歲出	6,000	6,000	8,095	-	本年度預算數係收回以前年度計畫賸餘款繳庫數。
			2	1251010210 其他雜項收入	52,711	48,893	34,058	3,818	本年度預算數之內容與上年度之比較如下： 1. 派兼公股代表董監事酬勞金及超額兼職費等繳庫數52,620千元，較上年度增列3,727千元

農業部
歲入來源別預算表
中華民國115年度

經資門併計

單位：新臺幣千元

科 目				本年度 預算數	上年度 預算數	前年度 決算數	本年度與 上年度比較	說 明
款	項	目	節					
								<p>。</p> <p>2. 新增借用宿舍員工自薪資扣回繳庫數及宿舍管理費收入91千元。</p>

農業部
歲出機關別預算表

中華民國 115 年度

經資門併計

單位：新臺幣千元

款	科 目			本年度 預算數	上年度 預算數	前年度 決算數	本年度與 上年度比較	說 明	
	項	目	節						名稱及編號
16	1			0051000000 農業部主管					
				0051010000 農業部	114,649,152	115,331,576	115,719,023	-682,424	農業部花卉創新園區研究發展中心組織規程業經農業部於114年6月20日農人字第1140113171號令公布，本科目上年度法定預算數115,064,141千元，連同由農業科技園區管理中心「一般行政」及「農科園區管理」科目移入198,844千元，農業試驗所及所屬「一般行政」及「農業試驗研究」科目移入68,591千元，共計如表列上年度預算數。
				5251010000 科學支出	1,750,265	1,560,892	1,437,728	189,373	
	1			5251011200 農業科技研究發展	1,750,265	1,560,892	1,437,728	189,373	<p>1. 本年度預算數1,750,265千元，包括業務費559,202千元，設備及投資6,280千元，獎補助費1,184,783千元。</p> <p>2. 本年度預算數之內容與上年度之比較如下：</p> <p>(1) 農業科技管理及產業化經費576,703千元，較上年度增列辦理農業科技研發政策統籌推動等經費10,863千元。</p> <p>(2) 畜牧業及動物保護科技研發經費148,301千元，較上年度減列辦理中大型動物試驗跨域協助生醫產業發展等經費27,276千元。</p> <p>(3) 農產加工增值科技研發經費78,566千元，較上年度增列辦理大健康農產加工增值等經費2,050千元。</p> <p>(4) 國際農業合作經費84,483千元，較上年度減列辦理亞蔬-世界蔬菜中心之研究合作等經費20,939千元。</p> <p>(5) 農業政策與農民輔導科技發展經費42,895千元，較上年度增列辦理農業新情勢結構調整與升級轉型等經費4,592千元。</p>

農業部
歲出機關別預算表

中華民國 115 年度

經資門併計

單位：新臺幣千元

科 目				本年度 預算數	上年度 預算數	前年度 決算數	本年度與 上年度比較	說 明	
款	項	目	節						名稱及編號
								(6)農業電子化經費236,121千元，較上年度增列農業氣象站維護及氣象資訊服務等經費135,802千元。	
								(7)跨領域整合型科技研發經費187,036千元，較上年度增列辦理強化關鍵技術整合研發等經費34,966千元。	
								(8)推動農業智慧化經費174,371千元，較上年度增列辦理AI驅動農業科技創新與產業服務等經費64,050千元。	
								(9)強化氣候變遷調適及淨零排放研發經費187,299千元，較上年度減列辦理發展農業剩餘資源循環再利用技術等經費13,675千元。	
								(10)作物品種改良與蒐集經費10,051千元，較上年度減列辦理特殊用途品種育成多元新用途開發等經費1,184千元。	
								(11)作物栽培及採後處理技術研究經費16,330千元，較上年度減列辦理花卉作物生產整合管理體系技術等經費576千元。	
								(12)農業技術服務經費8,109千元，較上年度增列辦理國內外花卉產銷市場產業分析等經費700千元。	
				5651010000 農業支出	41,529,454	40,490,325	38,576,503	1,039,129	
		2		5651010100 一般行政	694,175	664,242	609,319	29,933	1. 本年度預算數694,175千元，包括人事費595,148千元，業務費94,377千元，設備及投資4,236千元，獎補助費414千元。 2. 本年度預算數之內容與上年度之比較如下： (1)人員維持費595,148千元，較上年度伸算增列調整待遇等經費22,697千元。 (2)基本行政工作維持費94,856千元，較上年度增列辦理農業技

農業部
歲出機關別預算表

中華民國 115 年度

經資門併計

單位：新臺幣千元

科 目				本年度 預算數	上年度 預算數	前年度 決算數	本年度與 上年度比較	說 明
款	項	目	節					
		3		2,776,961	2,296,966	1,223,005	479,995	<p>術學分班等經費7,369千元。</p> <p>(3)農業法規管理及訴願審議經費4,171千元，較上年度減列購置事務設備等經費133千元。</p> <p>1. 本年度預算數2,776,961千元，包括人事費49,890千元，業務費461,756千元，設備及投資204,076千元，獎補助費2,061,239千元。</p> <p>2. 本年度預算數之內容與上年度之比較如下：</p> <p>(1)綜合規劃經費25,611千元，較上年度增列辦理公共工程品質提升及計畫評估等經費933千元。</p> <p>(2)科技管理經費68,779千元，較上年度減列辦理加強優良農產品驗證管理計畫等經費224千元。其中溯源農產品驗證輔導及安全管理與行銷計畫總經費6,056,000千元，分4年辦理，113至114年度已編列2,992,828千元，本年度續編第3年經費1,709,842千元，本科目編列40,673千元，較上年度減列811千元。</p> <p>(3)畜牧管理經費1,487,299千元，較上年度增列辦理農業用電優惠及電價凍漲差額等經費456,044千元。其中：</p> <p><1>畜牧廢棄物精進管理及資源增值計畫總經費639,280千元，中央負擔423,980千元，分4年辦理，113至114年度已編列69,882千元，本年度續編第3年經費28,941千元，本科目編列20,941千元，較上年度減列14,000千元。</p> <p><2>溯源農產品驗證輔導及安全管理與行銷計畫總經費6,056,000千元，分4年辦理，113至114年度已編列2,992,828千元，本年度續編第3年經費1,709,842千元，本科目編列</p>

農業部
歲出機關別預算表

中華民國 115 年度

經資門併計

單位：新臺幣千元

科 目				本年度 預算數	上年度 預算數	前年度 決算數	本年度與 上年度比較	說 明
款	項	目	節					
								<p>68,143千元，較上年度減列1,465千元。</p> <p>(4)輔導推廣經費23,520千元，較上年度減列辦理新屆次農會改選相關計畫等經費4,521千元。</p> <p>(5)國際農業諮商與合作經費298,015千元，較上年度增列辦理捐助亞蔬-世界蔬菜中心行政及業務經費等22,813千元。</p> <p>(6)農業統計調查經費16,444千元，較上年度增列辦理加強會計事務輔導與查核等經費102千元。</p> <p>(7)動物保護管理經費473,190千元，較上年度減列辦理建置我國寵物管理及產業健全發展計畫等經費83,540千元。其中：</p> <p><1>推動友善動物保護第二期計畫總經費1,690,446千元，中央負擔1,556,709千元，分4年辦理，113至114年度已編列659,209千元，本年度續編第3年經費253,586千元，較上年度減列124,000千元。</p> <p><2>建置我國寵物管理及產業健全發展計畫總經費800,584千元，中央負擔768,065千元，分4年辦理，113至114年度已編列287,893千元，本年度續編第3年經費118,715千元，較上年度減列35,000千元。</p> <p>(8)資源永續利用經費10,069千元，較上年度增列辦理邁向農業淨零排放措施等經費106千元。</p> <p>(9)資訊管理與應用經費54,371千元，較上年度增列辦理雲端行政資訊系統維護等經費504千元。</p> <p>(10)花卉園區管理經費319,663千元，較上年度增列辦理花卉園區基礎設施改善升級工程等經費87,778千元。</p>

農業部
歲出機關別預算表

中華民國 115 年度

經資門併計

單位：新臺幣千元

科 目				本年度 預算數	上年度 預算數	前年度 決算數	本年度與 上年度比較	說 明	
款	項	目	節						名稱及編號
		4		5651011100 農業發展	37,994,730	37,466,439	36,744,178	528,291	1. 本年度預算數37,994,730千元，包括業務費33,823千元，獎補助費37,960,907千元。 2. 本年度預算數之內容與上年度之比較如下： (1) 補助農業特別收入基金經費37,540,305千元，較上年度增列補助農業發展基金及農業天然災害救助基金等經費377,566千元。 (2) 全國航遙測影像產製暨AI判釋與應用計畫總經費974,910千元，分5年辦理，114年度已編列90,360千元，本年度續編第2年經費100,000千元，本科目編列20,173千元，較上年度減列10,427千元。 (3) 打造永續共好地方創生計畫總經費1,000,000千元，分4年辦理，114年度已編列249,140千元，本年度續編第2年經費220,000千元，本科目編列85,000千元，較上年度增列35,500千元。 (4) 新增建構農產品冷鏈物流及品質確保示範體系(第二期)計畫經費172,514千元。 (5) 新增因應氣候變遷縣市管河川及排水整體改善計畫經費59,238千元。 (6) 新增無人載具產業發展統籌型計畫經費117,500千元。 (7) 上年度擴展動物收容量能及場域優化計畫預算業已編竣，所列223,600千元如數減列。
		5		5651019000 一般建築及設備	910	-	-	910	
		1		5651019011 交通及運輸設備	910	-	-	910	新增汰換油電混合動力車1輛經費如列數。
		6		5651019800 第一預備金	62,678	62,678	-	-	仍照上年度預算數編列。

農業部
歲出機關別預算表

中華民國 115 年度

經資門併計

單位：新臺幣千元

科 目				本年度 預算數	上年度 預算數	前年度 決算數	本年度與 上年度比較	說 明
款	項	目	節					
				24,619,487	25,085,600	27,345,029	-466,113	
			7	6151010000 社會保險支出				
				24,619,487	25,085,600	27,345,029	-466,113	1. 本年度預算數24,619,487千元，包括業務費6,792千元，設備及投資7,377千元，獎補助費24,605,318千元。 2. 本年度預算數之內容與上年度之比較如下： (1) 農民保險業務經費24,548,194千元，較上年度減列補助農民參加農民健康保險經費139,076千元、農民因農民健康保險月投保金額調整所增加之保險費負擔經費40,075千元及農民參加全民健康保險經費719,450千元，增列彌補農民健康保險虧損等經費467,999千元，計淨減430,602千元。 (2) 農民職業災害保險業務經費69,793千元，較上年度減列補助農民因農民職業災害保險月投保金額調整所增加之保險費負擔等經費35,611千元。 (3) 農民保險及職業災害保險監理業務經費1,500千元，較上年度增列100千元。
				6351010000 福利服務支出	46,749,946	48,194,759	48,359,763	-1,444,813
			8	6351012400 農民福利業務	46,749,946	48,194,759	48,359,763	-1,444,813
								1. 本年度預算數46,749,946千元，包括業務費42,240千元，設備及投資2,250千元，獎補助費46,705,456千元。 2. 本年度預算數之內容與上年度之比較如下： (1) 老年農民福利津貼業務經費43,555,751千元，較上年度減列1,354,910千元。 (2) 老年農民喪葬慰問金業務經費144,705千元，較上年度減列16,116千元。 (3) 農民退休儲金業務經費3,048,7

農業部
歲出機關別預算表
中華民國 115 年度

經資門併計

單位：新臺幣千元

科 目				本年度 預算數	上年度 預算數	前年度 決算數	本年度與 上年度比較	說 明
款	項	目	節					
								50千元，較上年度減列73,922千元。 (4)農民退休儲金監理業務經費740千元，較上年度增列135千元。

參、附 屬 表

農業部
歲入項目說明提要表

中華民國115年度

單位：新臺幣千元

來源子目及細目與編號	0451010300 賠償收入	-0451010301 -一般賠償收入	預算金額	2,520	承辦單位	本部各司處、花卉創新園區研究發展中心
歲 入 項 目 說 明						

一、項目內容

廠商違約逾期交貨或完工之賠償收入。

二、法令依據

合約書及民法相關規定。

金 額				及 說 明		
款	項	目	節	名 稱	金 額	說 明
2				0400000000 罰款及賠償收入	2,520	
	158			0451010000 農業部	2,520	
		1		0451010300 賠償收入	2,520	
			1	0451010301 一般賠償收入	2,520	廠商違約逾期交貨或完工之賠償收入。

農業部
歲入項目說明提要表

中華民國115年度

單位：新臺幣千元

來源子目及細目與編號	0551010100 行政規費收入	-0551010101 -審查費	預算金額	35,625	承辦單位	畜牧司
歲 入 項 目 說 明						

一、項目內容

1. 進口畜產有機標示同意文件審查費。
2. 基因改造飼料或飼料添加物查驗登記審查費。
3. 飼料輸入查驗審查費。

二、法令依據

1. 進口有機農產品及有機農產加工品核發有機標示同意文件審查費收費標準。
2. 飼料或飼料添加物檢驗及核發證明文件收費標準。

金 額				及 說 明		
款	項	目	節	名 稱	金 額	說 明
3				0500000000 規費收入	35,625	
	128			0551010000 農業部	35,625	
		1		0551010100 行政規費收入	35,625	
			1	0551010101 審查費	35,625	1. 進口畜產品有機標示同意文件審查費收入25千元（50件*每件500元）。 2. 飼料或飼料添加物查驗登記審查費收入35,600千元，其內容如下： (1) 基因改造飼料或飼料添加物審查、安全性評估及發給證明文件費收入3,000千元（12件*每件250千元）。 (2) 基因改造動物、植物飼料或飼料添加物之檢驗費收入4,800千元（12件*每件400千元）。 (3) 基因改造飼料或飼料添加物查驗登記展延、變更等審查收入300千元（50件*每件6千元）。 (4) 飼料輸入查驗審查費收入27,500千元。

農業部
歲入項目說明提要表

中華民國115年度

單位：新臺幣千元

來源子目及細目與編號	0551010100 行政規費收入	-0551010102 -證照費	預算金額	2,000	承辦單位	畜牧司
歲 入 項 目 說 明						

一、項目內容

飼料與飼料添加物製造及輸入登記證照費。

二、法令依據

飼料或飼料添加物檢驗及核發證明文件收費標準。

金 額				及 說 明		
款	項	目	節	名 稱	金 額	說 明
3	128	1		0500000000 規費收入	2,000	
				0551010000 農業部	2,000	
				0551010100 行政規費收入	2,000	
				0551010102 證照費	2,000	核發飼料與飼料添加物製造及輸入登記證收入。

農業部
歲入項目說明提要表

中華民國115年度

單位：新臺幣千元

來源子目及細目與編號	0551010300 使用規費收入	-0551010303 -資料使用費	預算金額	1	承辦單位	秘書處、法制處
歲 入 項 目 說 明						

一、項目內容

受理申請閱覽、抄錄、影印或攝影有關資料或卷宗所收取之規費。

二、法令依據

1. 行政院及各級行政機關訴願文書使用收費標準。
2. 檔案閱覽抄錄複製收費標準。

金 額				及 說 明		
款	項	目	節	名 稱	金 額	說 明
3				0500000000 規費收入	1	
	128			0551010000 農業部	1	
		2		0551010300 使用規費收入	1	
			1	0551010303 資料使用費	1	受理申請閱覽、抄錄、影印或攝影訴願文書、有關資料或卷宗等規費收入。

農業部
歲入項目說明提要表

中華民國115年度

單位：新臺幣千元

來源子目及細目與編號	0551010300 使用規費收入	-0551010306 -場地設施使用費	預算金額	100	承辦單位	花卉創新園區研究發展中心
歲 入 項 目 說 明						

一、項目內容

花卉創新園區研究發展中心會議室等場地設施使用費收入。

二、法令依據

1. 農業科技園區管理費服務費及必要費用收費標準第13-2條。
2. 臺灣蘭花生物科技園區場地使用費收費基準表。

金 額				及 說 明		
款	項	目	節	名 稱	金 額	說 明
3				0500000000 規費收入	100	
	128			0551010000 農業部	100	
		2		0551010300 使用規費收入	100	
			2	0551010306 場地設施使用費	100	花卉創新園區研究發展中心會議室等場地設施使用費收入。

農業部
歲入項目說明提要表

中華民國115年度

單位：新臺幣千元

來源子目及細目與編號	0551010300 使用規費收入	-0551010307 -服務費	預算金額	7,635	承辦單位	花卉創新園區研究發展中心
歲 入 項 目 說 明						

一、項目內容

花卉創新園區研究發展中心進駐業者繳納之管理費收入。

二、法令依據

農業科技園區管理費服務費及必要費用收費標準第13-2條。

金 額				及 說 明		
款	項	目	節	名 稱	金 額	說 明
3				0500000000 規費收入	7,635	
	128			0551010000 農業部	7,635	
		2		0551010300 使用規費收入	7,635	
			3	0551010307 服務費	7,635	花卉創新園區研究發展中心進駐業者繳納之管理費收入。

農業部
歲入項目說明提要表

中華民國115年度

單位：新臺幣千元

來源子目及 細目與編號	0751010100 財產孳息	-0751010101 -利息收入	預算金額	900	承辦單位	本部各司處
歲 入 項 目 說 明						

一、項目內容

專案性計畫經費專戶存款之利息收入。

二、法令依據

國庫法第11條。

金 額				及 說 明		
款	項	目	節	名 稱	金 額	說 明
4				0700000000 財產收入	900	
	170			0751010000 農業部	900	
		1		0751010100 財產孳息	900	
			1	0751010101 利息收入	900	本部專案性計畫經費專戶存款之利息收入。

農業部
歲入項目說明提要表

中華民國115年度

單位：新臺幣千元

來源子目及細目與編號	0751010100 財產孳息	-0751010103 -租金收入	預算金額	23,801	承辦單位	秘書處、花卉創新園區研究發展中心
歲 入 項 目 說 明						

一、項目內容

1. 本部停車場、辦公室等場地出租收入。
2. 臺灣蘭花生物科技園區土地、溫室及辦公室等出租收入。

二、法令依據

1. 國有財產法第7條。
2. 國有財產法第28條。
3. 農業部停車場收費管理要點。
4. 臺灣蘭花生物科技園區土地租賃契約書及契約承擔協議書。

金 額				及 說 明		
款	項	目	節	名 稱	金 額	說 明
4				0700000000 財產收入	23,801	
	170			0751010000 農業部	23,801	
		1		0751010100 財產孳息	23,801	
			2	0751010103 租金收入	23,801	1. 本部員工消費合作社賣場租金收入41千元。 2. 臺灣銀行於本部設置ATM提款機場地租金收入9千元。 3. 和平辦公大樓辦公室租金收入3,470千元。 4. 和平辦公大樓及本部停車場租金收入1,351千元。 5. 花卉創新園區研究發展中心土地、辦公室及溫室租金收入18,930千元。

農業部
歲入項目說明提要表

中華民國115年度

單位：新臺幣千元

來源子目及細目與編號	0751010500 廢舊物資售價	預算金額	89	承辦單位	秘書處
歲 入 項 目 說 明					

一、項目內容

變賣報廢財產及廢舊物品等收入。

二、法令依據

1. 國庫法第11條。
2. 國有財產法第7條。

金 額				及 說 明		
款	項	目	節	名 稱	金 額	說 明
4				0700000000 財產收入	89	
	170			0751010000 農業部	89	
			2	0751010500 廢舊物資售價	89	報廢財產及廢舊物品處分收入。

農業部
歲入項目說明提要表

中華民國115年度

單位：新臺幣千元

來源子目及細目與編號	0851010300 投資收益	-0851010301 -投資股息紅利	預算金額	476,093	承辦單位	秘書處
歲 入 項 目 說 明						

一、項目內容

1. 台灣肥料股份有限公司分配中央政府現金股利。
2. 臺北農產運銷股份有限公司分配中央政府現金股利。

二、法令依據

預算法及相關規定。

金 額				及 說 明		
款	項	目	節	名 稱	金 額	說 明
5				0800000000 營業盈餘及事業收入	476,093	
	10			0851010000 農業部	476,093	
		1		0851010300 投資收益	476,093	
			1	0851010301 投資股息紅利	476,093	1. 預估台灣肥料股份有限公司現金股利每股2元，中央政府持有2億3,588萬6,376股，可分配現金股利471,773千元。 2. 預估臺北農產運銷股份有限公司現金股利每股200元，中央政府持有2萬1,600股，可分配現金股利4,320千元。

農業部
歲入項目說明提要表

中華民國115年度

單位：新臺幣千元

來源子目及細目與編號	1251010200 雜項收入	-1251010201 -收回以前年度歲出	預算金額	6,000	承辦單位	本部各司處
歲 入 項 目 說 明						

一、項目內容

收回以前年度委辦或補助計畫贖餘款。

二、法令依據

預算法及相關規定。

金 額				及 說 明		
款	項	目	節	名 稱	金 額	說 明
7				1200000000 其他收入	6,000	
	167			1251010000 農業部	6,000	
		1		1251010200 雜項收入	6,000	
			1	1251010201 收回以前年度歲出	6,000	以前年度委辦或補助計畫贖餘款，為配合決算作業，未及於當年度收回，依規定於次年度收回時列於本科目。

農業部
歲入項目說明提要表

中華民國115年度

單位：新臺幣千元

來源子目及細目與編號	1251010200 雜項收入	-1251010210 -其他雜項收入	預算金額	52,711	承辦單位	本部各司處、花卉創新園區研究發展中心
歲 入 項 目 說 明						

一、項目內容

1. 派兼公股代表之董監事酬勞金繳庫。
2. 派兼人員超額兼職費繳庫。
3. 本部專案性計畫之雜項收入。
4. 本部出版刊物之銷售收入。
5. 員工借用公家宿舍按月自薪資扣回繳庫數。
6. 國有不動產設置太陽光電發電設備標租回饋金。

二、法令依據

1. 預算法及相關規定。
2. 國庫法第11條。
3. 政府出版品管理要點。
4. 全國軍公教員工待遇支給要點第4點。
5. 國有財產法第28條及國有公用不動產收益原則。

金 額				及 說 明		
款	項	目	節	名 稱	金 額	說 明
7				1200000000 其他收入	52,711	
	167			1251010000 農業部	52,711	
		1		1251010200 雜項收入	52,711	
			2	1251010210 其他雜項收入	52,711	1. 本部派兼公股代表之董監事酬勞金依規定繳庫數47,702千元。 2. 本部派兼人員超額兼職費依規定繳庫數512千元。 3. 本部專案性計畫之雜項收入1,000千元。 4. 本部出版刊物之銷售收入3,000千元。 5. 借用宿舍員工自薪資扣回繳庫數及宿舍管理費442千元。 6. 國有不動產設置太陽光電發電設備標租回饋金收入55千元。

農業部
歲出計畫提要及分支計畫概況表

經資門併計

中華民國115年度

單位：新臺幣千元

工作計畫名稱及編號	5251011200 農業科技研究發展	預算金額	1,750,265
<p>計畫內容： 臺灣農業對於保障糧食安全、維護生態環境、延續農村社會文化、淨零碳排、循環永續等面向，扮演積極多功能安定角色，與國家總體經濟結構維繫、社會安全網強化及國土規劃、區域發展與生物多樣性環境等國家發展重大課題關係密切。本部依循當前政府整體施政以「提升農民所得」及「提供消費者安全的農產品」為核心價值，作為農業發展二大目標，透過「智慧、韌性、永續、安心」農業政策行動策略，運用農業創新技術及新興跨域科技，期能打造強本進擊的農業競爭力，確保農民福利及收益，兼顧農產品安全與維護環境永續，打造永續韌性之臺灣科技農業。相關執行內容如下：</p> <p>1. 農業科技管理及產業化</p> <p>(1) 農業科技前瞻規劃及科技管考與成果管理 <1>科技前瞻策略規劃及計畫執行績效管理 <2>科研成果管理與增值服務及技術行銷</p> <p>(2) 人才培育與推動 <1>鼓勵大學新進教師農業科研及獎勵跨域科學人才</p> <p>(3) 農業基因科技產業風險管理與評估 <1>農業基因科技發展評估與管理 <2>農業基因科技驗證設施及環境風險評估能力建構</p> <p>(4) 產業跨域合作研發與產業化培育輔導 <1>研發成果核心技術商品化暨產學合作推動 <2>學法業界科技創新研發專案推動 <3>產業化輔導暨研發成果擴散應用</p> <p>2. 畜牧業及動物保護科技研發</p> <p>(1) 豬隻生產及品質改進 <1>豬隻飼養管理與生產技術改進 <2>強化畜牧產業決策支援基盤</p> <p>(2) 草食動物生產及品質改進 <1>草食動物飼養管理與生產技術改進</p> <p>(3) 家禽生產及品質改進 <1>家禽飼養管理與生產技術改進 <2>蛋雞生產性能提升及廢棄物處理</p> <p>(4) 動物保護及生醫畜禽產業 <1>研發動物友善飼養管理模式及技術 <2>開發寵物產品新技術、產業管理模式或機制之研析 <3>以科研技術加速遊蕩犬數量控制效率及提升動物福利之研究 <4>強化生醫用畜禽供應體系及品質提升</p> <p>(5) 臺灣動物實驗替代科技計畫 <1>優化實驗動物管理</p> <p>(6) 動物防疫檢疫及屠宰衛生檢查技術之研發、改進與應用 <1>家禽相關病原及疫病監檢測</p> <p>3. 農產加工增值科技研發</p> <p>(1) 農食加工增值應用創新及產業化 <1>農食加工增值應用創新及產業化</p> <p>4. 國際農業合作</p> <p>(1) 農業科技技術國際交流與產業供應鏈合作發展 <1>雙邊與跨域產業供應鏈國際交流 <2>國際組織農業合作與發展 <3>國際農業科技研究</p> <p>(2) 因應CPTPP貿易自由化之農業戰略關鍵技術之布建與整合 <1>強化產地鑑定與檢驗能力 <2>建立農產品受CPTPP貿易自由化影響之情資分析與</p>	<p>預期成果：</p> <ol style="list-style-type: none"> 1. 完成年度農業科技計畫盤點分析，建立生成式AI工具應用流程，完成年度研究機構能效評估及計畫管考作業。 2. 提供研發成果技術評價等諮詢服務，透過農業技術交易網及台灣創新技術博覽會展出創新技術成果；透過國際性農業專業展會，拓展國際市場與能見度；辦理亞洲生技大展「農業科技館」，期將研發成果有效落實為市場商品，參與台灣醫療科技展設置「農業健康館」，協助廠商透過會展瞭解產業趨勢、累積產銷經驗及能力。 3. 促進大專院校教師與本部所屬試驗研究機構合作，激勵與培育農業科技跨域人才；強化台灣農學會報等農業期刊品質，提升科研成果。 4. 完成基因改造豬生物安全性及產業化評估，提升基因轉殖家畜禽隔離田間試驗場之營運模式、能量及其產業化服務平臺之能量。 5. 強化農業法人研發成果商品化與產業化相關技術開發；扶持企業達成技術優化和服務升級，促使商業模式轉型；透過創新科技及農資工等跨領域合作研究，強化智慧應用、農產韌性、動植物健康風險及農業環境資訊整合。 6. 促進產學研之研發量能合作，提高產業創新能量。 7. 辦理科技農企業經營管理菁英班；舉辦科技農企業菁創獎評選與頒獎；聚焦商務育成階段農企業，提供全育成服務、發展農企業跨域支援網絡並推動市場驗證輔導方案，優化及經營維運農業者育成資訊服務平台。 8. 強化臺灣養豬產業深化科學養豬生產模式；運用科學技術提高對家畜副產物利用效益。 9. 辦理全國畜牧類農情資料盤點及主要畜禽產品產地、拍賣或零售價格資料蒐整，完備畜牧類農情基礎資訊。 10. 探討畜產品受有害物質之影響並進行監測及分析，以建立飼料衛生安全管控基準；運用草食動物產業相關技術，提升生產及飼養效率；盤整我國畜牧業溫室氣體排放情形並分析歷年排放趨勢，提供各界作為減碳或氣候變遷因應等策略之參考。 11. 開發新型特色家禽產品，提高鴨蛋蛋白利用率；改善飼養管理，提升家禽生產效率。 12. 提升雞蛋供給量預估精準度，協助完善蛋雞相關數據的收集，以作為產銷調節預警措施。以產業永續經營與循環農業概念，研擬養禽場雞糞處理、管理與輔導策略。 13. 完成經濟動物友善飼養技術及人道管理模式及推廣策略研究、展演動物展演許可分類分級審查建議、動物展演專家委員訓練制度規劃建議等報告。 14. 建置寵物食品數位課程平台，優化教育訓練流程與測驗機制，提升我國寵物食品衛生安全與從業人員知能。建構非侵入性營養需求評估體系，建立寵物食品標示宣稱項目及新興原料或添加物之檢測技術，並研析有害物質快檢技術報告一份；建置犬鼻、貓鼻影像資料庫，開發非侵入式寵物登記與辨識系統，改善影像辨識精準度，促進飼主責任與動物福利。 15. 確保SPF豬生產與供應體系，持續提供國內生物醫學領域產官學研究所需之高品質實驗動物；建立具臨床外推性之骨缺損大型動物模式、免疫原性檢測平台及助眠與腎臟保健細胞篩選平台；強化臨床前試驗平台之推廣與營運效益，擴大試驗資源對接與法人技術服務能量。 16. 協助蛋種禽業及蛋禽業者建立自家生物安全資訊與生物防護措施，並應用沙門氏菌疫苗、定期監測病原等 		

農業部
歲出計畫提要及分支計畫概況表

經資門併計

中華民國115年度

單位：新臺幣千元

工作計畫名稱及編號	5251011200 農業科技研究發展	預算金額	1,750,265
<p style="text-align: center;">決策調控戰情中心</p> <p>5. 農業政策與農民輔導科技發展</p> <p>(1) 精進政策分析與決策支援</p> <p style="padding-left: 20px;"><1> 精實農業政策基礎資料之研究</p> <p style="padding-left: 20px;"><2> 增強農業政策決策支援機制</p> <p>(2) 強化產業經營策略之效益評估</p> <p style="padding-left: 20px;"><1> 優化農產業經營效益之研究</p> <p>(3) 健全農業推廣體系之研究</p> <p style="padding-left: 20px;"><1> 健全農業推廣體系之研究</p> <p>6. 農業電子化</p> <p>(1) 統合農業資訊應用管理</p> <p style="padding-left: 20px;"><1> 農業資訊系統整合應用及數位技術創新服務</p> <p style="padding-left: 20px;"><2> 統合農業資通安全管理</p> <p>(2) 全國航遙測影像AI判釋應用計畫</p> <p style="padding-left: 20px;"><1> 建置布署航遙測影像人工智慧(AI)分析雲端架構</p> <p style="padding-left: 20px;"><2> 建置運用全國農地動態資料庫落實循證治理</p> <p>(3) 智慧政府數位化精進發展計畫</p> <p style="padding-left: 20px;"><1> 農民數位整合服務串接全方位農民服務</p> <p style="padding-left: 20px;"><2> 寵物資訊智慧服務整合平台</p> <p style="padding-left: 20px;"><3> 推動作物健康管理智能服務</p> <p>7. 跨領域整合型科技研發</p> <p>(1) 強化農水畜產品安全供應鏈體系</p> <p style="padding-left: 20px;"><1> 農產品冷鏈安全供應鏈串接</p> <p style="padding-left: 20px;"><2> 畜禽產品供應鏈延長保鮮與關鍵品質提升研究</p> <p style="padding-left: 20px;"><3> 安全供應鏈技術擴散與加值服務</p> <p>(2) 重要作物及經濟動物數位育種技術實用化</p> <p style="padding-left: 20px;"><1> 體學資料整合及應用</p> <p style="padding-left: 20px;"><2> 表型調查元件開發與建立</p> <p style="padding-left: 20px;"><3> 育種決策模型之驗證與經驗傳承</p> <p>(3) 跨領域技術整合研發</p> <p style="padding-left: 20px;"><1> 強化關鍵技術整合研發</p> <p>8. 推動農業智慧化</p> <p>(1) 智慧農業躍升普及</p> <p style="padding-left: 20px;"><1> 農工跨域與整合研發</p> <p style="padding-left: 20px;"><2> 家禽產銷自動化與服務加值化</p> <p style="padding-left: 20px;"><3> 產業輔導推動智慧農業生態系</p> <p style="padding-left: 20px;"><4> 決策支援與專案推動管理</p> <p>(2) 晶片驅動精準農業之系統應用與驗證場域建構</p> <p style="padding-left: 20px;"><1> 晶片驅動精準農業之系統應用與驗證場域建構</p> <p>(3) AI驅動農業科技創新與產業服務</p> <p style="padding-left: 20px;"><1> AI驅動農業科技創新與產業服務</p> <p style="padding-left: 20px;"><2> AI人才養成及地端算力與場域建構</p> <p style="padding-left: 20px;"><3> 產製儲銷AI賦能與產業輔導</p> <p>9. 強化氣候變遷調適及淨零排放研發</p> <p>(1) 因應氣候變遷淨零排放與調適之農業部門科學技術及策略推展研究</p> <p style="padding-left: 20px;"><1> 更新或建立農業本土碳排係數及計算方法學</p> <p style="padding-left: 20px;"><2> 優化電動農機具與農業設施(備)之效能提升技術</p> <p style="padding-left: 20px;"><3> 研擬農業再生能源共生技術與經營策略</p> <p style="padding-left: 20px;"><4> 建構農業淨零排放友善環境與政策輔導誘因機制</p> <p style="padding-left: 20px;"><5> 因應氣候變遷之農業調適與整體空間規劃</p> <p>(2) 淨零排放-自然碳匯增匯技術開發</p> <p style="padding-left: 20px;"><1> 建立土壤碳匯基盤與推估模式</p> <p>(3) 循環農業科技與產業場域輔導</p> <p style="padding-left: 20px;"><1> 發展農業剩餘資源循環再利用技術</p> <p style="padding-left: 20px;"><2> 建置農業資源循環再利用場域</p> <p style="padding-left: 20px;"><3> 推動農業循環產業發展模式</p> <p>(4) 資源循環綠色設計計畫</p>		<p>建立良好作業規範場域，以提升產業效益與形象。</p> <p>17. 開發創新農產加工產品關鍵技術，開拓國內外市場，針對農產加工原料供應及加工業者進行產業鏈串接，帶動國產農產素材加工商機；運用臺灣國產農產品為原料，促成及開發適合年長者及全齡共食產品，建構符合市場需求之銀髮餐食產業供應鏈；協助至少一項具潛力之標的進行非傳統性原料申請審查，協助提升為安全且高附加價值的農業產品。</p> <p>18. 強化我國農業國際合作，深化雙邊合作實質議題交流、掌握農業發展及產業趨勢。辦理產業橋接活動，協助面臨農業轉型與發展困境之新南向國家；建立香蕉健康種苗碳足跡，確認生產每株蕉苗產生之碳排放量，建立與新南向國家合作模式。</p> <p>19. 推動我國農業與國際接軌及強化能力建構，參與重要國際組織農業活動，促進園藝及淨零循環農業科技交流，蒐整APEC區域各經濟體糧損並進行APEC糧損網站更新維護。同時研擬我國拓展歐洲市場之出口策略，及與印太及中東歐農業科技合作項目進行雙邊交流，擴展夥伴關係，提升我國農業國際影響力。</p> <p>20. 針對亞太地區重要農業議題，籌辦農業政策論壇；與亞蔬合作強化臺灣蔬菜品種自主研發與耐候力及增強面對病害之應變力；與IRRI合作就植物健康、水分利用效率及土壤健康與碳排評估等主題進行中長期合作研究。</p> <p>21. 優化畜禽產品同位素及微量元素之產地檢驗技術；建立機械學習模型，精確預測及鑑別畜產品之產地；建置臺灣及各進口國畜禽產品分析項目之數據資料庫以供應用；開發木材產地鑑定技術及更新產地鑑定資料庫。</p> <p>22. 強化農產品受CPTPP貿易自由化影響之情資分析與決策調控戰情中心監控能力。</p> <p>23. 研究主力農家母體變化狀況，作為從農族群變動原因參考，協助農業政策推動；蒐整日本等糧食淨進口國糧食之供應精進策略分析，提出我國精進策略建議；以視覺化查詢與即時資訊精進農產品價量資訊整合平台，提升服務效率；研究我國農業六級化產業產值編算方法及可行性評估，以完備我國農業產業鏈統計；完成農業勞動力調查自動化抽樣設計及線上填報調查表機制，提高作業效率及節省人力成本。</p> <p>24. 掌握國內外主要國家農業政策、經貿議題與發展趨勢，研析國際農政變化、經濟整合與農業談判進展，供政策調整與施政方向參考。</p> <p>25. 調查我國蛋雞業者和洗選業者提高雞蛋洗選率遭遇的問題和作法，並提供相關配套措施建議。</p> <p>26. 透過研究國內外農業推廣體系，探討各種模式擴散農業推廣研究成果，研析歸納其經營管理模式，規劃增能培訓課程以作為後續年度措施調整之依據。</p> <p>27. 透過農業知識入口網站提供作物病害到栽培管理等多範疇整合服務，並整合線上學習資源，強化農產品經營業者專業知識。運用農業現地調查相關APP所上傳之農地現況照片或調查資料，整合相關系統推動農產業天然災害救助、農作物生產調查等多元農業施政應用，提供第一線公所人員於系統調閱作為災損案件認定參考。</p> <p>28. 健全本部及所屬資訊與資安資源整體規劃、維運、防護與監控管理，精進相關基礎環境安全設施，建立完善資安防護管理及監控機制，提升資訊資源整體使用效率與資安防護能量。</p>	

農業部
歲出計畫提要及分支計畫概況表

經資門併計

中華民國115年度

單位：新臺幣千元

工作計畫名稱及編號	5251011200 農業科技研究發展	預算金額	1,750,265
<p><1>發展關鍵資源循環再生技術與綠色設計 (5)生物質永續能資源化之生質沼氣能源產業化發展與研究 <1>多元料源之高效生質沼氣生產技術</p> <p>10.作物品種改良、種原蒐集及利用－厚植農業基石，創造領先新資源 (1)花卉等優質作物或特殊用途品種育成 (2)抗/耐生物與非生物逆境作物品種育種研究 (3)作物種原蒐集、保存、繁殖、評估及利用研究</p> <p>11.作物栽培、採後處理及產業應用技術研究－擴增栽培關鍵技術，強化農業產業鏈 (1)花卉作物栽培、採後處理、加工等技術改進 (2)花卉作物生產整合管理體系創新及關鍵技術開發 (3)農田土壤與肥培、環境友善資源永續利用等綜合管理技術開發 (4)推動智慧農業，產銷智動化、服務增值普及計畫</p> <p>12.技術服務、農業人力與產業培育及先端科技應用－強化成果增值擴散，提升農業行銷能力 (1)國內、外花卉產銷市場情報蒐集及產業分析 (2)農民諮詢服務、國際合作交流及農業人才培育</p>	<p>29.運用氣象資料立方配合農業天然災害氣象參數，開發API介面，提供使用者介接；帶動航遙測及資通訊應用之觀念與需求，提供計畫執行輔導與技術諮詢，促進國內農業升級並提升產業競爭力；提高航遙測影像判釋成果一致性與具影像差異化之訓練模式與演算法，發揮航遙測影像大範圍調查之優勢，提升農業調查效率。</p> <p>30.介接本部三章一Q之11項農業標章系統，整合食安溯源資料庫並開發自動化統計機制。建置農業數位整合服務系統串接補助與福利資料，便利農民申辦。推動漁業管理系統分階段開發，優化資料處理與跨機關流通，以及健全本部資料中心軟硬體設施，以達到資訊安全防護。</p> <p>31.建置寵物資訊各系統資料互通原則與共通資料格式儲存架構方案及寵物身分證增值服務模組。</p> <p>32.建構作物健康管理決策智慧助理系統，建構一站式數位服務效能的技術，使農業從業人員透過AI技術自主判別重要動植物病蟲害，並查詢安全用藥方法。</p> <p>33.針對內需與外銷市場需求，優先進行關鍵技術缺口補強、環保與永續性包材之開發、實際場域試驗及技術可行性實證，強化農產品安全供應鏈。</p> <p>34.畜禽保鮮技術開發及冷鏈強化，包括畜禽產品冷藏及涼藏溫度評估、畜禽產品供應鏈品質提升及冷藏肉品銷售供應鏈，以延長畜禽產品保鮮期限並提升品質。</p> <p>35.進行產銷鏈串接與試銷等增值服務，藉此達成生產、加工、運輸及銷售等各個環節資源及產銷鏈整合與優化，提高供應鏈效率與品質。</p> <p>36.透過全基因關聯性分析，建立候選基因與分子標誌及數位平臺。種豬基因體學資料收集及種豬3D體型量測系統優化；開發影像辨識及表型數位資料收集工具及技術；黑豬種豬群熱緊迫基因對屠體性狀及肉品質之相關性分析。優化種鴨飼料效率選拔工具，導入種蛋特徵辨識並構建相關模型。</p> <p>37.進行自動化表型調查元件技術開發與調適優化，並透過場域驗證累計擷取重要表型經濟性狀。</p> <p>38.進行育種決策模型驗證，依據驗證結果進行模型再訓練與優化，提高育種選拔效率與精準度；持續與國際研究團隊進行相關體學數據蒐集、管理與分析經驗之合作交流。</p> <p>39.針對產業立即性面對問題，透過跨領域技術整合提供解決方案，提升農業產業環境面對極端氣候挑戰之調適與恢復能力。</p> <p>40.發展智慧農業關鍵核心技術，透過移轉、導入並推廣應用，協助國內業者改善生產流程，提升生產效率，降低人力投入成本。</p> <p>41.陸續將具成熟性技術之智慧農業成果擴散應用至產業，打造協助家禽生產管理之整合解決方案，以加速家禽產業轉型升級。</p> <p>42.健全計畫體制並推動生態系專家陪伴輔導，結合產業輔導與整合推廣，促進公私資源整合，加速智慧農業技術落地普及。</p> <p>43.完成動植物用藥快篩晶片測試確效並降低檢測成本。針對手眼協調農業機器人，與經濟部合作研析農業智慧機械共通規格與標準，研擬電動化關鍵元件規格，鏈結政產學研資源建立供應鏈夥伴關係，提供次世代農機研發解決方案與技術支援。</p> <p>44.透過生成式AI整合農林漁畜產業之病蟲害文本與影像、養殖栽培及產銷統計資料，布建「作物病蟲害診斷</p>		

農業部

歲出計畫提要及分支計畫概況表

中華民國115年度

單位：新臺幣千元

經資門併計

工作計畫名稱及編號	5251011200 農業科技研究發展	預算金額	1,750,265
<p>防治」、「栽培養殖管理」及「產銷整合資訊」公版模組；結合產銷流程數據分析與模擬，將結果轉化為易理解之管理建議，輔助決策與資源配置，提升農產品品質與風險管理能力。</p> <p>45. 辦理農業AI跨領域人才培訓課程，結合農業數位學堂，打造課後24小時線上學習；針對本部暨所屬研究單位推動系統性AI人才養成；持續推動農業物聯網標準化與場域擴展，優化示範場域看板系統與安全機制，提升即時監控與智慧化應用成效。</p> <p>46. 輔導與媒合農企業轉型升級；輔導農企業經營管理導入AI 技術；建立AI業界轉型輔導制度，協助企業轉型。</p> <p>47. 更新建立家禽糞尿及豬牛糞尿管理溫室氣體排放係數本土值，作為我國減碳效益之基礎數據。</p> <p>48. 開發低轉速與高扭力農用電動馬達及電池，並於電動中耕機組裝測試；另開發直線作業指引模組與開發耕深管理系統。</p> <p>49. 以漁電共生為例，彙整歷年接受本部漁業署儲能設備補助之案場相關資料；建立自發自用輔導機制，評估建置儲能設備、微電網及養殖漁業生產區示範推動之可行性。盤點案場已建置之先進監控設備，分析設置需求與監控效果，建立案例操作模式，作為未來設備升級參考依據。</p> <p>50. 統籌農業淨零排放科研發展策略規劃及管考作業；資訊網功能優化及系統維運；量化我國農業部門淨零排放措施之減碳貢獻量；針對農業產品類別規則調查，進行農產品申請碳足跡盤查相關規則修訂研析及研擬綠色消費策略，分析農產品加工過程申請碳足跡標籤之關鍵阻礙與缺口；規劃乳牛場低碳措施轉型輔導策略，建構我國草食動物產業淨零轉型施政方針。</p> <p>51. 蒐整國際氣候變遷調適農業相關策略及成果，研擬新一期國家氣候變遷調適行動方案領域草案。建構農業工作者熱傷害風險評估基礎，辨識導致熱傷害之關鍵危害因子及風險趨勢。調查母豬於不同型態畜舍繁殖性能受環境參數影響之程度，建立調適策略擬定之參考依據。</p> <p>52. 整合臺灣農業溫室氣體排放清冊，比對淨零政策與清冊指南中之排放源內涵，作為精進之依據；推動與亞太地區農業國際組織合作，辦理相關國際研會及專家會議。</p> <p>53. 以農林漁畜剩餘資源研發肥料化、飼料化或農業加值材等再利用技術並評估減碳效益。</p> <p>54. 引導企業投入循環農業產業鏈，另開發檸檬皮渣替代性飼料原料雛形產品。</p> <p>55. 持續開發各項花卉作物新品種(系)並因應市場競爭，投入高競爭優勢、適合設施環境栽培、貯運關鍵目標品種育成；面對全球氣候變遷，針對暖化議題與極端氣候議題，進行花卉作物抗/耐生物與非生物逆境特性育種研究，提高作物面對衝擊之抗/耐能力；持續花卉作物種原蒐集、保存、繁殖、評估及利用研究，建構完善種原特性資料，提供前瞻應用資源。</p> <p>56. 持續開發重要花卉作物之栽培管理技術，改進作物之採後處理、保鮮、貯運技術，提升農民收益；建立重要花卉作物生產模式關鍵技術及建構優質種苗生產環境整合管理技術，重新調整產業面向；開發花卉作物設施栽培、省工栽培、營養管理、生物性肥料、水分監測及灌溉管理等多面向技術，進行環境友善耕作模式之研究；建立花卉產銷自動化及數位服務之應用。</p>			

農業部
歲出計畫提要及分支計畫概況表

經資門併計

中華民國115年度

單位：新臺幣千元

工作計畫名稱及編號	5251011200 農業科技研究發展	預算金額	1,750,265
-----------	---------------------	------	-----------

57. 進行重要花卉產品國內、外產銷市場情報資訊蒐集分析與服務，提供各界規劃產業發展參考；提供農民技術諮詢、產業經營輔導及產業創新增值服務；推動國際合作交流活動，建立國際學研鏈結與技術交流。

分支計畫及用途別科目	金額	承辦單位	說明
01 農業科技管理及產業化	576,703	畜牧司、農業科技司	<p>本分支計畫係辦理農業科技前瞻規劃及科技管考與成果管理，人才培育與推動，農業基因科技產業風險管理與評估，產業跨域合作研發與產業化培育輔導等工作。其內容如下：</p> <p>1. 業務費167,135千元，係為辦理研發成果核心技術商品化暨產學合作推動與農業菁英培訓計畫，以及委託辦理強化農業計畫管理與資訊服務，農業科技研發量能盤點分析與跨域協作，強化農業科技產學研合作研發推動體系，農業科專計畫推動執行績優管理，科技農企業經營管理暨創新增值輔導等計畫(其中含媒體政策及業務宣導費650千元)。</p> <p>2. 設備及投資3,000千元，係為強化農業科技研發環境，加強檢測量能，建構永續安心研究所需之研發設備。</p> <p>3. 獎補助費406,568千元，係補助研究機構、大專院校或相關法人等，辦理農業科技研發政策統籌推動，強化研發成果管理及產業增值運用，新一代農業菁英培育暨合作計畫(新進教師)，農業科技研發成果商品化之核心技術推動，農業學界及法人科專等計畫(其中含媒體政策及業務宣導費400千元)。</p>
2000 業務費	167,135		
2003 教育訓練費	6,818		
2009 通訊費	1,200		
2015 權利使用費	200		
2036 按日按件計資酬金	16,500		
2039 委辦費	128,779		
2051 物品	7,138		
2054 一般事務費	3,000		
2072 國內旅費	3,500		
3000 設備及投資	3,000		
3020 機械設備費	3,000		
4000 獎補助費	406,568		
4025 政府機關間之補助	25,000		
4030 對特種基金之補助	235,062		
4040 對國內團體之捐助	142,711		
4045 對私校之獎助	3,795		
02 畜牧業及動物保護科技研發	148,301	畜牧司、動物保護司、農業科技司、統計處	<p>本分支計畫係辦理豬隻生產及品質改進，草食動物生產及品質改進，家禽生產及品質改進，動物保護及生醫畜禽產業，臺灣動物實驗替代科技計畫，動物防疫檢疫及屠宰衛生檢查技術之研發、改進與應用等工作。其內容如下：</p> <p>1. 業務費4,850千元，係委託學術研究機構或相關法人等，辦理建置實驗動物人道管理系統等計畫。</p> <p>2. 獎補助費143,451千元，係補助研究機構、大專院校或相關法人等，辦理強化畜牧產業決策支援基盤之研究，建立精準臨床前轉譯試驗平台，優化實驗動物管理及監督查核機制等計畫。</p>
2000 業務費	4,850		
2039 委辦費	4,850		
4000 獎補助費	143,451		
4030 對特種基金之補助	56,028		
4040 對國內團體之捐助	79,234		
4045 對私校之獎助	8,189		
03 農產加工增值科技研發	78,566	農業科技司	<p>本分支計畫係辦理農食加工增值應用創新及產業化等工作。其內容如下：</p> <p>1. 獎補助費78,566千元，係補助研究機構、大專</p>
4000 獎補助費	78,566		
4030 對特種基金之補助	42,327		

農業部
歲出計畫提要及分支計畫概況表

經資門併計

中華民國115年度

單位：新臺幣千元

工作計畫名稱及編號	5251011200 農業科技研究發展	預算金額	1,750,265
分支計畫及用途別科目	金額	承辦單位	說明
4040 對國內團體之捐助	36,239		院校或相關法人等，辦理農食產品多元應用研發及產業鏈結，大健康農產加工加值等計畫。
04 國際農業合作	84,483	國際事務司、農業	本分支計畫係辦理農業科技技術國際交流與產業供應鏈合作發展，因應CPTPP貿易自由化之農業戰略關鍵技術之布建與整合等工作。其內容如下： 1.業務費18,986千元。 (1)員工出國教育訓練費1,300千元。 (2)委託學術研究機構或相關法人等，辦理建立國際農業技術合作支援系統與潛力國家產業鏈結，透過強化APEC 糧食系統韌性以減少糧食損失和浪費，推動APO淨零循環農業科技合作，生鮮農產品開拓歐洲市場策略研析，重要品項外銷CPTPP目標成員國市場調查等計畫14,260千元。 (3)派員出席與各國共同召開之農業合作會議與技術合作，重要貿易夥伴國產地鑑別技術開發與應用策略考察等國外旅費3,426千元。 2.獎補助費65,497千元，係補助研究機構、大專院校或相關國際組織等，辦理強化香蕉價值鏈促進國際市場行銷與推廣模式研究，推動APEC 農業技術合作工作小組相關農業技術合作之研究，印太及中東歐區域夥伴關係建構策略研究，與國際稻米研究所(IRRI)之研究合作，開發畜禽產品原產地分析技術及機械學習鑑別模型等計畫。
2000 業務費	18,986	科技司、畜牧司	
2003 教育訓練費	1,300		
2039 委辦費	14,260		
2078 國外旅費	3,426		
4000 獎補助費	65,497		
4030 對特種基金之補助	17,685		
4035 對外之捐助	27,837		
4040 對國內團體之捐助	19,975		
05 農業政策與農民輔導科技發展	42,895	綜合規劃司、資源	
2000 業務費	22,995	永續利用司、農民	
2039 委辦費	22,995	輔導司、畜牧司、	
4000 獎補助費	19,900	國際事務司、統計	
4040 對國內團體之捐助	19,900	處	
06 農業電子化	236,121	資訊司、農業科技	本分支計畫係辦理統合農業資訊應用管理，全國航遙測影像AI判釋應用計畫，智慧政府數位化精進發展計畫等工作。其內容如下：
2000 業務費	185,626	司、綜合規劃司、	
2039 委辦費	185,626	統計處、動物保護	

農業部
歲出計畫提要及分支計畫概況表

經資門併計

中華民國115年度

單位：新臺幣千元

工作計畫名稱及編號	5251011200 農業科技研究發展		預算金額	1,750,265
分支計畫及用途別科目	金額	承辦單位	說明	
4000 獎補助費	50,495	司	1.業務費185,626千元，係委託學術研究機構或相關法人等，辦理發展農業知識傳遞應用，農業現地行動調查作業管理系統應用，農業資通安全推動服務，農業數位整合服務系統建置等計畫(其中含媒體政策及業務宣導費1,000千元)。 2.獎補助費50,495千元，係補助研究機構、大專院校或相關法人等，辦理全國農地覆蓋物影像分析判釋研究，農業統計分析與資料視覺化精進研究等計畫。	
4025 政府機關間之補助	31,695			
4030 對特種基金之補助	2,500			
4040 對國內團體之捐助	16,300			
07 跨領域整合型科技研發	187,036	畜牧司、農業科技司	本分支計畫係辦理強化農水畜產品安全供應鏈體系，重要作物及經濟動物數位育種技術實用化，跨領域技術整合研發等工作。其內容如下： 1.獎補助費187,036千元，係補助研究機構、大專院校或相關法人等，辦理農產品採後處理與冷鏈技術研發優化與實證，安全供應鏈輔導機制優化與技術成果加值，農糧與水產體學資料整合及應用，強化關鍵技術整合研發等計畫。	
4000 獎補助費	187,036	司		
4025 政府機關間之補助	25,675			
4030 對特種基金之補助	122,583			
4040 對國內團體之捐助	38,778			
08 推動農業智慧化	174,371	農業科技司、畜牧司、資訊司	本分支計畫係辦理智慧農業躍升普及，晶片驅動精準農業之系統應用與驗證場域建構，AI驅動農業科技創新與產業服務等工作。其內容如下： 1.業務費89,678千元，係委託學術研究機構或相關法人等，辦理智慧農業計畫成效追蹤暨策略研析，農業決策生成模組研發與建構，推動農業AI轉型輔導體系與效益展現等計畫(其中含媒體政策及業務宣導費450千元)。 2.獎補助費84,693千元，係補助研究機構、大專院校或相關法人等，辦理家禽產銷智能化與服務加值化，智慧農業業界參與建立生態系，智慧農業創新研發業界科專計畫，農產業AI賦能業界參與等計畫。	
2000 業務費	89,678			
2039 委辦費	89,678			
4000 獎補助費	84,693			
4030 對特種基金之補助	27,824			
4040 對國內團體之捐助	56,869			
09 強化氣候變遷調適及淨零排放研發	187,299	畜牧司、農業科技司、國際事務司、農民輔導司、資源永續利用司	本分支計畫係辦理因應氣候變遷淨零排放與調適之農業部門科學技術及策略推展研究，淨零排放-自然碳匯增匯技術開發，循環農業科技與產業場域輔導，資源循環綠色設計，生物質永續能源化之生質沼氣能源產業化發展與研究等工作。其內容如下： 1.業務費38,722千元。 (1)專題審議之專家出席費等50千元。 (2)委託學術研究機構或相關法人等，辦理對應我國淨零12項關鍵戰略-自然碳匯戰略之策略推展，推動農業循環技術發展與產業	
2000 業務費	38,722			
2036 按日按件計資酬金	50			
2039 委辦費	37,711			
2054 一般事務費	50			
2072 國內旅費	286			
2078 國外旅費	625			
4000 獎補助費	148,577			
4030 對特種基金之補助	27,504			
4035 對外之捐助	3,000			

農業部
歲出計畫提要及分支計畫概況表

經資門併計

中華民國115年度

單位：新臺幣千元

工作計畫名稱及編號	5251011200 農業科技研究發展	預算金額	1,750,265
分支計畫及用途別科目	金額	承辦單位	說明
4040 對國內團體之捐助	116,223		運用等計畫37,711千元。
4045 對私校之獎助	1,850		(3)各項研究報告、資料印製費等50千元。 (4)國內旅費286千元。 (5)派員參加聯合國氣候變化綱要公約締約方大會，辦理跨國間農業淨零減碳與碳匯相關技術互訪與交流等國外旅費625千元。
10 作物品種改良與蒐集	10,051	花卉創新園區研究發展中心	2.獎補助費148,577千元，係補助研究機構、大專院校或相關法人等，辦理優化電動農機具與農業設施(備)之效能提升技術，農業淨零碳排科學技術及策略推展研究綱要之專案管理推動，循環農業公私協力推動，推動農業循環技術發展與產業運用等計畫。
2000 業務費	9,961		本分支計畫係辦理花卉等(優質作物或特殊用途品種)育成，抗/耐生物與非生物逆境作物品種育種研究，作物種原蒐集、保存、繁殖、評估及利用研究等工作。其內容如下：
2006 水電費	1,710		1.業務費9,961千元，係辦理蝴蝶蘭、文心蘭、萬代蘭、火鶴花及石竹等花卉品種選育計畫。
2033 約用人員酬金	5,840		2.設備及投資90千元，係購置實驗數據資料蒐集分析所需之設備。
2051 物品	981		
2054 一般事務費	1,341		
2072 國內旅費	89		
3000 設備及投資	90		
3035 雜項設備費	90		
11 作物栽培及採後處理技術研究	16,330	花卉創新園區研究發展中心	本分支計畫係辦理花卉作物栽培採後處理、加工等技術改進，花卉作物生產整合管理體系創新及關鍵技術開發，農田土壤與肥培、環境友善資源永續利用等綜合管理技術開發，推動智慧農業，產銷自動化、服務增值普及計畫等工作。其內容如下：
2000 業務費	15,710		1.業務費15,710千元，係辦理蘭科植物開花生理基礎研究與應用，蝴蝶蘭成熟大苗替代介質驗證與技術擴散，切花貯後品質改善及監測技術之開發，臺灣外銷花卉採後保值技術研究，循環資材栽培洋桔梗之應用研究，應用數位盤查工具進行主要外銷花卉碳足跡盤查與係數建立等計畫。
2003 教育訓練費	100		2.設備及投資620千元，係購置實驗研究監測技術及環控技術開發所需之設備。
2006 水電費	2,940		
2009 通訊費	128		
2021 其他業務租金	90		
2033 約用人員酬金	4,840		
2051 物品	6,454		
2054 一般事務費	477		
2069 設施及機械設備養護費	204		
2072 國內旅費	462		
2081 運費	15		
3000 設備及投資	620		
3020 機械設備費	150		
3030 資訊軟硬體設備費	170		
3035 雜項設備費	300		
12 農業技術服務	8,109	花卉創新園區研究發展中心	本分支計畫係辦理國內、外花卉產銷市場情報蒐集及產業分析，農民諮詢服務及國際合作交流等工作。其內容如下：
2000 業務費	5,539		1.業務費5,539千元，係辦理蝴蝶蘭商業性狀與抗黃葉病之多體學資料整合與數位育種，設施
2003 教育訓練費	403		
2033 約用人員酬金	1,150		
2036 按日按件計資酬金	170		

農業部
歲出計畫提要及分支計畫概況表

經資門併計

中華民國115年度

單位：新臺幣千元

工作計畫名稱及編號	5251011200 農業科技研究發展	預算金額	1,750,265
分支計畫及用途別科目	金額	承辦單位	說明
2051 物品	3,106		花卉產銷自動化及數位服務系統開發，設施花卉產銷數位服務體系開發與應用，高效能源環控設施生產及數位分生技術應用交流等計畫。 2.設備及投資2,570千元，係購置控實驗及檢測數據處理所需之設備。
2069 設施及機械設備養護費	600		
2072 國內旅費	110		
3000 設備及投資	2,570		
3020 機械設備費	2,170		
3030 資訊軟硬體設備費	400		

農業部
歲出計畫提要及分支計畫概況表

中華民國115年度

經資門併計

單位：新臺幣千元

工作計畫名稱及編號	5651010100 一般行政	預算金額	694,175
-----------	-----------------	------	---------

計畫內容：
支應本部用人費、各項事務費用、稅金、油料、保險、租金、修繕、養護及法規管理等所需經費。

預期成果：
基本行政工作維持，提高行政效率。

分支計畫及用途別科目	金額	承辦單位	說明
01 人員維持	595,148	本部各司處	職員384人、工友1人、技工6人、駕駛3人、聘用人員27人及約僱人員13人，合計434人，共需人事費如列數。
1000 人事費	595,148		
1010 政務人員待遇	7,280		
1015 法定編制人員待遇	360,286		
1020 約聘僱人員待遇	21,063		
1025 技工及工友待遇	4,300		
1030 獎金	89,996		
1035 其他給與	6,976		
1040 加班費	29,598		
1045 退休退職給付	518		
1050 退休離職儲金	38,689		
1055 保險	36,442		
02 基本行政工作維持	94,856	秘書處	本分支計畫係行政單位辦理特定業務所需經費。其內容如下： 1. 業務費90,242千元。 (1)員工教育訓練費2,102千元。 (2)水電費10,431千元。 (3)郵資、電信費及數據通信費等5,533千元。 (4)雲端版文書檔案管理資訊系統、薪資管理、財產管理、圖書室自動化及館藏查詢系統維護等5,180千元。 (5)租用影印機、監控錄影設備及電話交換機等租金3,367千元。 (6)公務車輛牌照稅、燃料使用費及檢驗規費等498千元。 (7)廉政志工保險、辦公廳舍及公務車輛保險等659千元。 (8)本部顧問兼職費240千元。 (9)遴用約用人員協辦行政庶務、人事業務及計畫經費資料登錄建置等8,027千元。 (10)辦理各項講習訓練之講師鐘點費；採購評選案件、採購稽核小組外聘委員出席費等1,279千元。 (11)購置檔案保存用品、電腦用紙、議事耗材、文具、清潔衛生用品、報章雜誌及油料等4,644千元。 (12)文康活動費，各項活動獎牌製作，環境佈置及清潔，編印年度預、決算書，辦理推展廉政志工業務，各項講習訓練，加強本
2000 業務費	90,242		
2003 教育訓練費	2,102		
2006 水電費	10,431		
2009 通訊費	5,533		
2018 資訊服務費	5,180		
2021 其他業務租金	3,367		
2024 稅捐及規費	498		
2027 保險費	659		
2030 兼職費	240		
2033 約用人員酬金	8,027		
2036 按日按件計資酬金	1,279		
2051 物品	4,644		
2054 一般事務費	39,913		
2063 房屋建築養護費	2,000		
2066 車輛及辦公器具養護費	975		
2069 設施及機械設備養護費	2,586		
2072 國內旅費	1,262		
2081 運費	127		
2084 短程車資	240		
2093 特別費	1,179		
3000 設備及投資	4,200		
3010 房屋建築及設備費	1,000		
3020 機械設備費	1,470		
3030 資訊軟硬體設備費	300		
3035 雜項設備費	1,430		
4000 獎補助費	414		

農業部
歲出計畫提要及分支計畫概況表

經資門併計

中華民國115年度

單位：新臺幣千元

工作計畫名稱及編號	5651010100 一般行政	預算金額	694,175
分支計畫及用途別科目	金額	承辦單位	說明
4085 獎勵及慰問	414		<p>部及所屬機關出版品管理、登錄，文檔清查整理登錄搬移，公文書遞送、移交移轉、銷毀，文書繕打與員工所得稅務及異動資料登錄，消防及公共安全檢查，保全警衛勤務等39,313千元；員工協助方案相關經費600千元，合共39,913千元。</p> <p>(13)辦公廳舍及宿舍修繕費2,000千元。</p> <p>(14)公務車輛及辦公器具養護費等975千元。</p> <p>(15)辦公大樓空調及室內空氣品質維護、會議設備、高低壓電氣設備、消防設備、電梯等設備維修，戶外停車場、排水溝、圍牆、路面整修及環境綠美化、機械設施維護及和平辦公大樓庫房管理維護等2,586千元。</p> <p>(16)國內旅費1,262千元。</p> <p>(17)公物搬遷、運輸、裝卸等運費127千元。</p> <p>(18)短程洽公所需車資240千元。</p> <p>(19)特別費1,179千元：部長477千元，次長3人702千元。</p> <p>2.設備及投資4,200千元。</p> <p>(1)辦公廳舍與宿舍調整規劃及整修工程等1,000千元。</p> <p>(2)汰換辦公大樓空調及室內空氣品質設備、會議設備、消防、通訊及監視設備、節能改善暨相關設施等1,470千元。</p> <p>(3)雲端版文書檔案管理資訊系統功能擴充300千元。</p> <p>(4)事務設備等購置費用1,430千元。</p> <p>3.獎補助費414千元，係退休(職)人員三節慰問金。</p>
03 農業法規管理及訴願審議	4,171	法制處	<p>本分支計畫係辦理農業法規之研修、釋義、協調、訓練；訴願案件之審議；農業訴願及行政訴訟案件之答辯處理等。其內容如下：</p> <p>1.業務費4,135千元。</p> <p>(1)訴願管理系統、訴願查詢系統及主管法規共用系統維護費等401千元。</p> <p>(2)租用影印機設備等租金130千元。</p> <p>(3)法規會及訴願會委員兼職費543千元。</p> <p>(4)遴用約用人員協辦法規訴願系統及法規計畫統整管理等1,967千元。</p> <p>(5)法規會及訴願會委員出席費、審查費、法規講習訓練之講師鐘點費等547千元。</p>
2000 業務費	4,135		
2018 資訊服務費	401		
2021 其他業務租金	130		
2030 兼職費	543		
2033 約用人員酬金	1,967		
2036 按日按件計資酬金	547		
2051 物品	166		
2054 一般事務費	381		
3000 設備及投資	36		
3035 雜項設備費	36		

農業部
歲出計畫提要及分支計畫概況表

經資門併計

中華民國115年度

單位：新臺幣千元

工作計畫名稱及編號	5651010100 一般行政	預算金額	694,175
分支計畫及用途別科目	金額	承辦單位	說明
			(6)購置文具紙張、報章雜誌、資料夾、碳粉匣等166千元。 (7)辦理主管法規共用系統管理、登錄整編等381千元。 2.設備及投資36千元，係事務設備等購置費用。

農業部

歲出計畫提要及分支計畫概況表

中華民國115年度

經費門併計

單位：新臺幣千元

工作計畫名稱及編號	5651011000 農業管理	預算金額	2,776,961
<p>計畫內容：</p> <ol style="list-style-type: none"> 1. 農業政策法規與制度之研擬規劃；農業施政計畫績效評估查證等。 2. 制定農業科技政策、法規與制度，加速農業科技研發成果擴散產業界運用；參與北美生物科技產業展「臺灣館」展出，提升我國農業國際競爭力與農業科技附加價值；提升產銷履歷農產品及優良農產品認證品質及創新加值等。 3. 畜牧政策及法規之執行聯繫與協調；研訂畜禽產銷輔導計畫；推動畜牧廢棄物精進管理及資源加值；強化畜牧場及飼料管理；強化畜牧產業基礎資訊整合與應用；建構安全農業體系、提升消費安全及溝通宣導工作等。 4. 農業推廣及農民團體輔導等相關法規研修、制訂與督導、執行；辦理農會之指導與監督；建構優質農業教育及推廣輔導機制，培育優質農業人力等。 5. 農產品進出口貿易管理，關稅政策及雙邊農業貿易諮商與合作；參與WTO及APEC等重要國際農業活動與諮商；捐助國際農業組織，培訓國際農業合作人才，推展國際農業合作事宜；推動農產品國際行銷等。 6. 辦理主力農家所得決策支援計畫等。 7. 動物保護政策與法規之執行、聯繫、協調及監督；推動友善動物保護；精進寵物產業管理；提升動物福利等。 8. 農業水、土、林等資源運用之統籌、協調及督導；農地規劃利用政策之擬訂、策劃；推動邁向農業淨零排放等。 9. 農業資訊管理、資通訊應用發展政策、法規、重大方案與施政計畫之研擬及督導；本部與所屬機關共用資訊與資安基礎設施、資源與系統之整體規劃、管理及推動；資通安全管理機制之落實及推動；新興農業科技導入軌跡資訊管理與應用等。 10. 花卉創新園區研究發展中心針對環控溫室花卉產業發展進行產業資源整合，並導入創新科技研發量產及產銷技術推廣，扮演花卉產業創新樞紐角色，並與先進國家技術合作與交流，擴大產業影響力，加速臺灣邁向花卉產業前瞻科技領航者目標。 	<p>預期成果：</p> <ol style="list-style-type: none"> 1. 完成年度農業重要施政之規劃與推動；辦理農業施政計畫績效評估查證與工程查核，藉由查證建議檢討改進，俾提升後續計畫執行效益。 2. 參與北美生物科技產業展「臺灣館」展出，預期可提高我國農業生技於國際市場之能見度，並收集國外生技發展最新資訊與洽談合作機會；調和產銷履歷及優良農產品驗證制度，辦理驗證機構人員教育訓練及認證業務交流，促進認證管理與監督一致性。 3. 建立酪農與乳廠產銷預警制度、國產鮮乳加貼標章，另為提升羊、鹿飼養管理效能，成立區域型畜牧技術諮詢服務體系，並強化草食動物產業基礎資訊之整合應用，提供畜牧場諮詢及現場技術輔導服務，強化產業競爭力；提升國產禽品品質及消費者信心、落實安全標章制度、辦理禽品行銷及輔導地產地銷業務、穩定家禽產品價格、提高國產禽肉自給率、持續推動畜禽產品產銷履歷、精進蛋雞產業調查、降低動物用藥殘留率；輔導畜牧糞尿水施灌農作及其他資源化處理20場、輔導畜牧場污泥再利用2萬公噸、輔導畜牧場更換節能設備20場、輔導畜牧場委託化製或自場生物處理死廢畜禽10,000場、補助畜牧場設置或更新除臭相關設備系統5場；加強飼料登記核發及管理、監控每年400-500萬公噸進口飼料之品質及衛生安全、畜牧場登記管理稽查工作1,000場、抽驗監控飼料及飼料添加物之相關成分及有害物質等檢測約1,500件；提升有機畜產品生產作業水準，促進產業升級。 4. 辦理農民學院農民訓練共102梯次，培育農業人力，提升農業經營能力；輔導農業試驗改良場所強化農業研究教育及輔導機制，提升農業競爭力；檢討農會輔導法令；辦理強化農會組織及建構永續經營制度。 5. 加強與歐、美、亞太地區等先進國家農業合作，推動東南亞、印度及太平洋友邦合作發展，辦理相關雙邊農業會議5項及參與雙邊經濟夥伴協議諮商、辦理合作計畫3項，促進高層農業官員及人員互訪60人次，強化諮詢服務平臺單一窗口，辦理農業雙邊產業交流主題活動，研析拓展農業新南向跨域夥伴合作機制與政策建議報告。參與WTO、APEC、APO、AARDO、OECD等重要國際組織農業相關諮商及活動計30人次，爭取由我國主辦相關國際組織之研討會或訓練班等農業活動約2場次；捐助亞蔬-世界蔬菜中心、亞太糧食肥料技術中心等在臺國際農業組織，加強合作關係。提升農林漁畜簽審通關效率，大幅縮短通關時程，促進出口效益。協助臺灣農產品與國際接軌，拓展農產品海外市場，促進農產品出口成長。 6. 為反映實際從農者家戶所得概況，依各經營型態別及規模別，辦理作物及畜禽計8大類及大中小型3種規模別之主力農家所得調查，作為產業輔導及農業施政之參據。 7. 發展奠基科學的在地化犬群管理措施，強化可回應民眾需求的專業服務與行政量能，打造有利公私協力的環境；建構寵物產業管理行政體系，規劃多元寵物分類分級管理機制，發展推動各類群物種飼養與照護指南；精進展演動物、經濟動物及實驗動物之輔導管理措施，維護並提升動物福利。 8. 統籌農業水、土、林等資源，推動農業永續發展，建構農業友善循環環境；推動農地規劃利用政策，促進農地資源合理利用；辦理氣候變遷調適作為及推動淨零排放措施，邁向農業淨零排放。 9. 完成年度農業重要資訊與資安之規劃及推動；辦理本部與所屬機關共用資訊與資安基礎設施、資源與系統之整 		

農業部
歲出計畫提要及分支計畫概況表

經資門併計

中華民國115年度

單位：新臺幣千元

工作計畫名稱及編號	5651011000 農業管理	預算金額	2,776,961
-----------	-----------------	------	-----------

體規劃及推動，達成資訊資源共享與共用，創造資訊服務效益；強化資通安全管理機制，提升資通安全整體防護能量；辦理運輸車輛軌跡資訊蒐集與管理，落實循證治理應用。

10. 花卉創新園區研究發展中心執行公共設施改善升級及導入產業園區管理機制，以提升服務效能；並導入智慧科技及減碳生產技術，以「設施花卉產業的創新樞紐與前瞻科技領航者」願景，開創國際級臺灣花卉外銷市場，達成強化整體產業競爭力目標。

分支計畫及用途別科目	金額	承辦單位	說明
01 綜合規劃	25,611	綜合規劃司	本分支計畫辦理項目及內容如下：
2000 業務費	24,603		1. 研擬規劃本部年度施政計畫，並審查地方政府農業部門之年度施政計畫。
2006 水電費	373		2. 辦理年度農業發展計畫先期作業、計畫審查、追蹤考核及農業施政計畫績效評估之查證等工作。
2009 通訊費	488		3. 統籌規劃農業產業、資源經濟分析與政策評估及相關研究計畫。
2018 資訊服務費	600		4. 業務費24,603千元。
2033 約用人員酬金	1,287		(1) 水電費373千元。
2036 按日按件計資酬金	3,582		(2) 郵資、電信費及數據通訊費等488千元。
2039 委辦費	6,170		(3) 管制考核系統維護等600千元。
2051 物品	606		(4) 選用約用人員協辦各項專案計畫及活動等1,287千元。
2054 一般事務費	7,296		(5) 辦理各項講習訓練之講師鐘點費，農業工程施工查核小組委員查核評鑑費，農業相關產業政策、協調、意見溝通及學者專家諮詢等會議出席費，執行農業政策與法規檢討等會議出席費，優良農業建設工程獎評審委員出席費，以及各項計畫審查費等3,582千元。
2072 國內旅費	4,036		(6) 委託相關法人或專業團隊等單位，辦理重要施政計畫評估精進及提升農業公共工程品質計畫3,090千元；定期發行農政與農情刊物，適時提供最新之國內外各項農業政策、法規及農情報導等3,080千元，合共6,170千元。
2078 國外旅費	153		(7) 購置文具紙張、報章雜誌、資料夾、碳粉匣、電腦用品、耗材等606千元。
2084 短程車資	12		(8) 優良農業建設工程獎頒獎及專輯編印，中(英)文年報編印，農業建設參訪及施政成果推展，各項施政、管考、研究計畫報告、相關法規彙編打字印刷費用等5,365千元，辦理媒體政策及業務宣導相關經費1,931千元，合共7,296千元。
3000 設備及投資	100		
3020 機械設備費	100		
4000 獎補助費	908		
4040 對國內團體之捐助	908		

農業部
歲出計畫提要及分支計畫概況表

經資門併計

中華民國115年度

單位：新臺幣千元

工作計畫名稱及編號	5651011000 農業管理		預算金額	2,776,961
分支計畫及用途別科目	金額	承辦單位	說明	
02 科技管理	68,779	農業科技司	(9)國內旅費4,036千元。 (10)派員考察日本推動農業政策執行成效等國外旅費153千元。 (11)短程洽公車資12千元。 5.設備及投資100千元，係汰換災害防救會議室設備等。 6.獎補助費908千元，係捐助民間團體辦理鄉間小路月刊發行等計畫。 本分支計畫辦理項目及內容如下：	
2000 業務費	53,826		1.農業科技相關法規之制(訂)定、科技預算編製與管控、計畫提審作業、計畫管考及農業科技、計畫提審作業、計畫管考及農業科技財團法人之策劃、推動與督導。	
2003 教育訓練費	36		2.農業科技成果推廣及智慧財產權管理等策劃、推動與督導。	
2006 水電費	529		3.驗證農產品相關法規之制(訂)定、認驗證制度管理及相關業務推動。	
2009 通訊費	360		4.辦理溯源農產品驗證輔導及安全管理與行銷計畫，奉行政院112年11月28日院臺農字第1121034579號函核定，計畫總經費6,056,000千元，執行期間113至116年，以前年度法定預算數2,992,828千元，本年度續編第3年經費1,709,842千元，未來年度經費需求數1,353,330千元，本科目編列40,673千元。	
2018 資訊服務費	8,450		5.業務費53,826千元。	
2024 稅捐及規費	538		(1)員工教育訓練費36千元。	
2036 按日按件計資酬金	329		(2)水電費529千元。	
2039 委辦費	36,784		(3)郵資、電信費等360千元。	
2051 物品	147		(4)CAS優良農產品驗證管理資訊系統之維護及操作等服務費用1,450千元；彙接產銷履歷、有機等溯源資訊、檢驗紀錄、農業資材販售等資料，進行跨平台關聯解析，開發查詢及統計分析功能，並提供跨機關API開發，強化農產品安全管理相關數據分析應用等服務費用7,000千元，合共8,450千元。	
2054 一般事務費	4,133		(5)智慧財產權申請及維護等規費538千元。	
2072 國內旅費	542		(6)農業智慧財產權、科專計畫審議及採購評選案件等委員出席費及稿費329千元。	
2078 國外旅費	1,978		(7)委託相關法人或專業團隊等，辦理產銷履歷驗證制度精進及擴大參與計畫10,057千元，加強優良農產品管理計畫5,054千元，	
3000 設備及投資	80			
3035 雜項設備費	80			
4000 獎補助費	14,873			
4040 對國內團體之捐助	14,873			

農業部
歲出計畫提要及分支計畫概況表

經資門併計

中華民國115年度

單位：新臺幣千元

工作計畫名稱及編號	5651011000 農業管理	預算金額	2,776,961
分支計畫及用途別科目	金額	承辦單位	說明
			<p>優良農產品法規制度精進與產業輔導21,673千元，合共36,784千元(其中含媒體政策及業務宣導費2,700千元)。</p> <p>(8)購置文具紙張、報章雜誌、資料夾、碳粉匣等147千元。</p> <p>(9)各項業務報告、資料印製費用，以及研發成果申請智慧財產權支付專利商標事務所之服務費等2,202千元，辦理媒體政策及業務宣導相關經費1,931千元，合共4,133千元。</p> <p>(10)國內旅費542千元。</p> <p>(11)派員參訪北美生技展、臺美農業科學合作會議與美國農業部農業研究署技術合作交流及出席研討會等國外旅費1,978千元。</p> <p>6.設備及投資80千元，係事務設備等購置費用。</p> <p>7.獎補助費14,873千元。</p> <p>(1)捐助民間團體辦理農業生物科技展覽等計畫2,873千元。</p> <p>(2)捐助民間團體辦理優良複合農產品技術服務暨查核檢驗及擴大推動等計畫12,000千元。</p>
03 畜牧管理	1,487,299	畜牧司	本分支計畫辦理項目及內容如下：
2000 業務費	41,675		1. 畜牧生產政策及法規之聯繫、協調，畜牧場登記管理之策劃及督導。
2006 水電費	215		2. 畜牧產銷計畫之擬訂、審議及督導，畜牧生產、畜牧科技引進及開發之研議、策劃與督導。
2009 通訊費	174		3. 畜牧污染防治之改善，廢水利用及畜禽糞堆肥之製造、利用推廣等。
2018 資訊服務費	8,384		4. 強化畜牧產業基礎資訊整合與應用。
2036 按日按件計資酬金	237		5. 辦理羊鹿產業輔導量能提升及產業升級轉型。
2039 委辦費	29,383		6. 辦理畜牧廢棄物精進管理及資源加值計畫，奉行政院112年11月27日院臺農字第1121038480號函核定，計畫總經費639,280千元，中央負擔423,980千元，執行期間113至116年，以前年度法定預算數69,882千元，本年度續編第3年經費28,941千元，未來年度經費需求數325,157千元，本科目編列20,941千元。
2051 物品	200		7. 辦理溯源農產品驗證輔導及安全管理與行銷計畫，奉行政院112年11月28日院臺農字第1121034579號函核定，計畫總經費6,056,000千元，執行期間113至116年，以前年度法定預算數2,992,828千元，本年度續編第3年經費1,709,84
2054 一般事務費	2,480		
2072 國內旅費	480		
2078 國外旅費	93		
2084 短程車資	29		
4000 獎補助費	1,445,624		
4025 政府機關間之補助	10,000		
4030 對特種基金之補助	1,700		
4040 對國內團體之捐助	181,115		
4075 差額補貼	1,252,809		

農業部
歲出計畫提要及分支計畫概況表

經資門併計

中華民國115年度

單位：新臺幣千元

工作計畫名稱及編號	5651011000 農業管理	預算金額	2,776,961
分支計畫及用途別科目	金額	承辦單位	說明
			<p>2千元，未來年度經費需求數1,353,330千元，本科目編列68,143千元。</p> <p>8.辦理國家防疫一體聯合行動計畫。</p> <p>9.業務費41,675千元。</p> <p>(1)水電費215千元。</p> <p>(2)郵資、電信費等174千元。</p> <p>(3)畜牧場登記管理資訊系統維運、產銷履歷系統平台維運計畫等服務費用8,384千元。</p> <p>(4)畜牧污染防治技術服務團、種畜禽及種原登記審查委員會、基因轉殖種畜禽審議小組等委員出席費，飼料及飼料添加物成分標準審查費等237千元。</p> <p>(5)委託相關機關、產業團體及民間團體等，辦理豬肉產品安全查驗計畫1,608千元，印製鮮乳標章計畫2,844千元，國產優質禽品品質管理檢驗工作1,038千元，飼料或飼料添加物查驗計畫23,893千元，合共29,383千元。</p> <p>(6)購置文具紙張、報章雜誌、資料夾、碳粉匣等200千元。</p> <p>(7)各項施政、管考、研究計畫、畜牧場登記管理文件檔案電子化及法規彙編印製等549千元，辦理媒體政策及業務宣導相關經費1,931千元，合共2,480千元。</p> <p>(8)國內旅費480千元。</p> <p>(9)考察歐洲荷蘭烏得勒支(Utrecht)2026 VIV歐洲畜產大會研習與交流等國外旅費93千元。</p> <p>(10)短程洽公車資29千元。</p> <p>10.獎補助費1,445,624千元。</p> <p>(1)補助政府機關及相關產業團體等辦理羊鹿產業輔導量能提升及產業升級轉型等計畫69,711千元。</p> <p>(2)捐助相關產業團體等辦理國產乳品供應等計畫2,874千元。</p> <p>(3)捐助畜牧相關團體等辦理提升禽品產銷效能等計畫907千元。</p> <p>(4)捐助相關產業團體等辦理畜禽追溯輔導與驗證管理等計畫61,143千元。</p> <p>(5)捐助畜牧相關團體等辦理畜牧廢棄物精進管理及資源加值等計畫20,941千元。</p> <p>(6)捐助畜牧相關團體等辦理強化禽畜糞管理</p>

農業部
歲出計畫提要及分支計畫概況表

經資門併計

中華民國115年度

單位：新臺幣千元

工作計畫名稱及編號	5651011000 農業管理	預算金額	2,776,961
分支計畫及用途別科目	金額	承辦單位	說明
			及資源化輔導等計畫2,879千元。 (7)捐助相關產業團體等辦理加強飼料生產與衛生安全管理等計畫215千元。 (8)捐助相關產業團體等辦理加強有機畜產品管理等計畫345千元。 (9)捐助相關產業團體等辦理家禽產業數據精準等計畫11,000千元。 (10)捐助相關產業團體等辦理家禽產業資訊調查加強等計畫3,800千元。 (11)捐助相關產業團體等辦理草食動物產業鏈資訊整合與應用等計畫14,800千元。 (12)補助大專院校及相關團體等辦理國家防疫一體聯合行動計畫-土雞產業鏈風險因子評估及輔導等計畫4,200千元。 (13)依據農業發展條例第29條第2項規定，農業動力用電費用，不採累進計算，停用期間，免收基本費。前項優惠減免措施及電價凍漲差額原由台電公司自行吸收，自114年度起改由各目的事業主管機關編列預算支應，其中畜牧用電優惠減免及電價凍漲差額部分，本年度預估應負擔經費1,252,809千元。
04 輔導推廣	23,520	農民輔導司	本分支計畫辦理項目及內容如下：
2000 業務費	19,073		1.監督農會與農業財團法人組織發展、經營管理及財務稽核，強化農會組織管理、人力素質及業務；督導各級主管機關與農會辦理農會輔導事宜。
2003 教育訓練費	78		2.設立農民學院，培育農業人才。
2006 水電費	123		3.業務費19,073千元。
2009 通訊費	355		(1)員工教育訓練費78千元。
2021 其他業務租金	540		(2)水電費123千元。
2027 保險費	375		(3)郵資、電信費等355千元。
2033 約用人員酬金	1,402		(4)辦理農民訓練所需活動場地及車輛租金等540千元。
2036 按日按件計資酬金	3,947		(5)辦理農民訓練參訓學員保險費等375千元。
2039 委辦費	1,268		(6)遴用約用人員協辦各項專案計畫及活動等1,402千元。
2051 物品	3,070		(7)檢討農會相關法令，訂修農會法相關子法及辦理農會總幹事遴選等會議出席費158千元；辦理農民訓練所需講師鐘點費3,789千元，合共3,947千元。
2054 一般事務費	6,111		(8)委託民間團體辦理優秀農業人員選拔暨表
2072 國內旅費	1,524		
2078 國外旅費	240		
2084 短程車資	40		
3000 設備及投資	131		
3035 雜項設備費	131		
4000 獎補助費	4,316		
4040 對國內團體之捐助	4,316		

農業部
歲出計畫提要及分支計畫概況表

經資門併計

中華民國115年度

單位：新臺幣千元

工作計畫名稱及編號	5651011000 農業管理	預算金額	2,776,961
分支計畫及用途別科目	金額	承辦單位	說明
			揚計畫1,268千元。 (9)購置文具紙張、報章雜誌、資料夾、碳粉匣等305千元，辦理農民訓練所需非消耗品、文具紙張等2,765千元，合共3,070千元。 (10)印製各項業務報告等127千元，辦理農民訓練所需學員膳雜費、教材印刷費及教學見習材料費等4,052千元，辦理媒體政策及業務宣導相關經費1,932千元，合共6,111千元。 (11)辦理各項業務所需國內旅費764千元，辦理農民訓練所需國內旅費760千元，合共1,524千元。 (12)派員考察農業勞動、技術服務及機械設備共享經濟發展策略，及農協組織發展經濟事業策略等國外旅費240千元。 (13)短程洽公車資40千元。 4.設備及投資131千元，係事務設備等購置費用。 5.獎補助費4,316千元，係捐助各級農會、農民團體與農業相關團體等，辦理提升農會組織服務功能計畫，發展經濟事業、健全人力素質、改善農會體質、輔導農會開發多元產業、健全農業財團法人組織，及檢討農會法相關法規等。
05 國際農業諮商與合作	298,015	國際事務司	本分支計畫辦理項目及內容如下：
2000 業務費	33,031		1.辦理國際農業合作、農業諮商業務及捐助國際組織等計畫。
2003 教育訓練費	1,106		2.參與WTO及APEC等國際農業組織活動、農產貿易諮商，強化農產品進出口貿易管理，拓展農產品外銷。
2006 水電費	149		3.推動農業活路外交，並配合新南向政策，加強與相關國家及國際組織建立雙邊及多邊聯繫平臺，經由國際合作以推動農業永續經營。
2009 通訊費	33		4.協助臺灣農產品與國際接軌，建立農產品優良國際形象，拓展國際市場。
2018 資訊服務費	1,149		5.業務費33,031千元。
2033 約用人員酬金	731		(1)員工出國教育訓練費1,106千元。
2036 按日按件計資酬金	52		(2)水電費149千元。
2039 委辦費	1,619		(3)郵資、電信費等33千元。
2042 國際組織會費	3,285		(4)簽審通關共同作業平臺系統維護費1,149千元。
2051 物品	64		
2054 一般事務費	5,926		
2072 國內旅費	228		
2075 大陸地區旅費	789		
2078 國外旅費	17,900		
3000 設備及投資	43		
3035 雜項設備費	43		

農業部
歲出計畫提要及分支計畫概況表

經資門併計

中華民國115年度

單位：新臺幣千元

工作計畫名稱及編號	5651011000 農業管理	預算金額	2,776,961
分支計畫及用途別科目	金額	承辦單位	說明
4000 獎補助費	264,941		(5)選用約用人員協辦各項專案計畫及活動等731千元。
4035 對外之捐助	245,596		(6)法規條文、國際會議及雙邊農業合作會議外語資料編譯、通譯或記錄；APEC農業技術合作與相關英文資料審查費，國際農業合作、WTO及APEC談判諮商與進口管理政策之協調等相關會議出席費等52千元。
4040 對國內團體之捐助	19,345		(7)委託大專院校、民間團體或其他機關等，辦理雙邊諮商之國際農業合作計畫766千元，辦理國際農業組織活動及研討會等853千元，合共1,619千元。
			(8)參加亞非農村發展組織會費95,900美元，經濟合作暨發展組織會費等10,000歐元，國際園藝學會年費240歐元，折合新臺幣3,285千元。
			(9)購置文具紙張、報章雜誌、資料夾、碳粉匣等64千元。
			(10)邀請日本及其他外籍專家來臺指導，辦理國際農業會議、諮商、調查等資料彙編及各項業務報告印製等929千元，辦理農業青年大使交流計畫3,065千元，辦理媒體政策及業務宣導相關經費1,932千元，合共5,926千元。
			(11)國內旅費228千元。
			(12)辦理國產農產品港澳大陸地區海外拓銷相關活動及兩岸農業事務諮商等大陸地區旅費789千元。
			(13)參與WTO、APEC、OECD、AARDO、APO、ISHS等國際組織活動，及FTA或雙邊與多邊會議等相關諮商與談判等國外旅費17,900千元。
			6.設備及投資43千元，係事務設備等購置費用。
			7.獎補助費264,941千元。
			(1)捐助亞蔬-世界蔬菜中心行政及業務經費183,966千元，協助非洲地區維持蔬菜種原多樣性30,000千元，合共213,966千元。
			(2)捐助國際土地政策研究訓練中心行政及業務經費15,000千元。
			(3)捐助亞太糧食肥料技術中心行政及業務經費25,000千元。
			(4)捐助民間團體或相關國際組織等，辦理國際農業技術交流等計畫6,931千元，捐助民

農業部
歲出計畫提要及分支計畫概況表

經資門併計

中華民國115年度

單位：新臺幣千元

工作計畫名稱及編號	5651011000 農業管理	預算金額	2,776,961
分支計畫及用途別科目	金額	承辦單位	說明
06 農業統計調查	16,444	會計處、統計處	間團體辦理推動農業新南向及臺商交流活動2,214千元，合共9,145千元。 (5)辦理國際農業領導力發展計畫60,000美元，折合新臺幣1,830千元。
2000 業務費	11,344		本分支計畫辦理項目及內容如下： 1.辦理農業統計調查及農業統計資料彙編。 2.加強會計事務輔導與查核工作。 3.業務費11,344千元。
2003 教育訓練費	592		(1)員工教育訓練費592千元。
2009 通訊費	102		(2)郵資、電信費等102千元。
2018 資訊服務費	2,640		(3)農業統計資料庫管理與農產貿易統計資料處理、維運防災資訊系統及計畫經費整合管理等資訊系統維護費2,640千元。
2021 其他業務租金	36		(4)講習與檢討會議之場地、設備及交通工具租金等36千元。
2033 約用人員酬金	3,873		(5)選用約用人員協辦各項農業統計調查等3,873千元。
2036 按日按件計資酬金	263		(6)資料審查會議出席費、農業統計調查指導費、審查費及實地訪查費等263千元。
2039 委辦費	960		(7)委託專業機構辦理受補助單位各項計畫經費執行情形及其內部控制之查核工作等960千元。
2051 物品	475		(8)購置文具紙張、報章雜誌、資料夾、碳粉匣等475千元。
2054 一般事務費	1,911		(9)辦理調查手冊及統計書刊印製，講習及檢討會議相關資料印製，會計相關表報印製，會計事務聯繫會報資料印製等1,911千元。
2072 國內旅費	458		(10)國內旅費458千元。
2081 運費	34		(11)寄送調查表件等運費34千元。
4000 獎補助費	5,100		4.獎補助費5,100千元，係捐助研究機構或相關法人等辦理主力農家所得決策支援等計畫。
4040 對國內團體之捐助	5,100		
07 動物保護管理	473,190	動物保護司	本分支計畫辦理項目及內容如下：
2000 業務費	130,713		1.動物保護方案之策劃、督導、推動及宣導，加強國人動物保護觀念。
2006 水電費	162		
2009 通訊費	130		2.寵物產業管理方案之策劃、督導、推動及多元寵物分類分級管理制度之擬訂。
2018 資訊服務費	3,000		3.經濟動物福利、動物科學應用人道管理及動物展演管理之政策擬訂、策劃及督導。
2024 稅捐及規費	40		
2027 保險費	4,597		4.辦理推動友善動物保護第二期計畫，奉行政院113年2月2日院臺農字第1121043504號函核定，計畫總經費1,690,446千元，中央負擔1,556
2036 按日按件計資酬金	397		
2039 委辦費	117,800		
2045 國內組織會費	80		

農業部
歲出計畫提要及分支計畫概況表

經資門併計

中華民國115年度

單位：新臺幣千元

工作計畫名稱及編號	5651011000 農業管理	預算金額	2,776,961
分支計畫及用途別科目	金額	承辦單位	說明
2051 物品	107		<p>,709千元，執行期間113至116年，以前年度法定預算數659,209千元，本年度續編第3年經費253,586千元，未來年度經費需求數643,914千元。</p> <p>5.辦理建置我國寵物管理及產業健全發展計畫，奉行政院113年1月17日院臺農字第1121040731號函核定，計畫總經費800,584千元，中央負擔768,065千元，執行期間113至116年，以前年度法定預算數287,893千元，本年度續編第3年經費118,715千元，未來年度經費需求數361,457千元。</p> <p>6.辦理建置寵物食品管理及產業輔導計畫。</p> <p>7.業務費130,713千元。</p> <p>(1)水電費162千元。</p> <p>(2)郵資、電信費等130千元。</p> <p>(3)寵物食品申報管理系統及簽審通關作業平臺之維護及操作等服務費用1,000千元，全國動物保護業務系統之維護及操作等服務費用2,000千元，合共3,000千元。</p> <p>(4)寵物相關產品檢驗等規費40千元。</p> <p>(5)政府部門執勤犬保險推動計畫4,597千元。</p> <p>(6)動物保護諮議小組、寵物管理政策研究及諮詢、法規檢討、計畫審查等委員出席費397千元。</p> <p>(7)委託相關機關、產業團體及民間團體等，辦理強化動物保護基盤計畫60,000千元，強化寵物管理公共政策計畫25,000千元，推動寵物食品管理制度計畫24,000千元，推動友善飼養體系計畫8,800千元，合共117,800千元(其中含媒體政策及業務宣導費5,000千元)。</p> <p>(8)獸醫師公會入會費、常年會費80千元。</p> <p>(9)購置文具紙張、報章雜誌、資料夾、碳粉匣等107千元。</p> <p>(10)各項施政、管考、研究計畫等文件及法規彙編印製費用等1,172千元，辦理媒體政策及業務宣導相關經費1,931千元，合共3,103千元。</p> <p>(11)國內旅費945千元。</p> <p>(12)派員考察德國寵物產業管理及發展趨勢暨參訪2026紐倫堡國際寵物產業貿易展等國外旅費331千元。</p>
2054 一般事務費	3,103		
2072 國內旅費	945		
2078 國外旅費	331		
2084 短程車資	21		
3000 設備及投資	17,000		
3030 資訊軟硬體設備費	17,000		
4000 獎補助費	325,477		
4025 政府機關間之補助	10,000		
4030 對特種基金之補助	17,000		
4040 對國內團體之捐助	288,277		
4045 對私校之獎助	10,200		

農業部
歲出計畫提要及分支計畫概況表

經資門併計

中華民國115年度

單位：新臺幣千元

工作計畫名稱及編號	5651011000 農業管理	預算金額	2,776,961
分支計畫及用途別科目	金額	承辦單位	說明
08 資源永續利用	10,069	資源永續利用司	(13)短程洽公車資21千元。 8.設備及投資17,000千元，係寵物食品、寵物產業及動物展演管理資訊系統等系統開發費。 9.獎補助費325,477千元。 (1)補助政府機關、大專院校及相關團體等辦理建構友善動物保護等計畫190,934千元(其中含媒體政策及業務宣導費2,500千元)。 (2)補助大專院校及相關團體等辦理寵物產業管理精進等計畫87,888千元(其中含媒體政策及業務宣導費1,500千元)。 (3)補助大專院校及國內相關團體等辦理提升寵物食品管理效能等計畫32,184千元(其中含媒體政策及業務宣導費1,000千元)。 (4)補助大專院校及國內相關團體等辦理動物福利產業紮根及提升政府部門執勤犬照護與管理等計畫14,471千元。
2000 業務費	10,069		本分支計畫辦理項目及內容如下： 1.統籌農業水、土、林等資源，落實農業永續發展指標，建構農業友善循環環境。 2.執行國土計畫下農地利用與管理政策並推動農業綠能政策，促進農地資源合理利用。 3.推動氣候變遷調適作為及淨零排放措施，建構農業淨零示範場域，激發農業淨零碳匯具體效益，邁向農業淨零排放。 4.業務費10,069千元。 (1)水電費280千元。 (2)郵資、電信費及數據通訊費等290千元。 (3)遴用約用人員協辦各項專案計畫及活動等1,447千元。 (4)農業資源永續利用等相關政策之協調、意見溝通及學者專家諮詢等會議出席費，以及各項計畫審查費等230千元。 (5)委託專業機構或相關團體等，辦理農業資源永續利用、氣候變遷調適及淨零排放相關政策推動等3,460千元(其中含媒體政策及業務宣導費1,054千元)。 (6)購置文具紙張、報章雜誌、資料夾、碳粉匣、電腦用品、耗材等500千元。 (7)各項施政、管考、講習、研究計畫報告、專案會議及檢討會資料印製費用等1,550千元，辦理媒體政策及業務宣導相關經費1,9
2006 水電費	280		
2009 通訊費	290		
2033 約用人員酬金	1,447		
2036 按日按件計資酬金	230		
2039 委辦費	3,460		
2051 物品	500		
2054 一般事務費	3,481		
2072 國內旅費	300		
2078 國外旅費	71		
2084 短程車資	10		

農業部
歲出計畫提要及分支計畫概況表

經資門併計

中華民國115年度

單位：新臺幣千元

工作計畫名稱及編號	5651011000 農業管理	預算金額	2,776,961
分支計畫及用途別科目	金額	承辦單位	說明
09 資訊管理與應用	54,371	資訊司	31千元，合共3,481千元。 (8)國內旅費300千元。 (9)考察日本農地中間管理機構制度執行成果與直接給付政策等國外旅費71千元。 (10)短程洽公車資10千元。
2000 業務費	44,719		本分支計畫辦理項目及內容如下： 1.研擬及督導農業資訊管理、資通訊應用發展政策、法規、重大方案與施政計畫。 2.建置維運農業部資料中心，推動資訊資源共享與共用，創造資訊服務效益。 3.整合本部及所屬機關虛擬私有網路基礎設施，統籌資訊與資安資源整體規劃、維運、防護與監控管理，強化並精進本部相關資訊與資安基礎環境的安全設施，建立完善資安防護管理及監控機制。 4.辦理架站平臺之維運與推廣，提供快速建置具響應式網頁設計之官方網站、主題網站、活動網頁、報名網頁等。 5.辦理本部及所屬機關行政管理資訊系統維運與使用之推動及協調。 6.因應資通安全管理法，辦理資訊安全管理系統(ISMS)維運與相關稽核工作，確保資訊服務之機密性、完整性與可用性。 7.辦理農業資訊系統應用推廣及資料整合服務。 8.辦理農業領域即時資料蒐集與維護，並發展相關應用。 9.業務費44,719千元。 (1)員工教育訓練費100千元。 (2)雲端行政資訊系統維護；本部資料中心及通訊機房相關之機房及資訊軟硬體、機電、消防、異地備援、本地及異地備份、資安監控、演練等維護與資訊服務；資訊安全與個人資料保護管理制度維運；本部及所屬機關全球資訊網及架站平臺維運；個人電腦及周邊設備維護、作業系統升級、購置套裝軟體、防毒軟體、資安軟體；農業軌跡資訊整合管理應用等經費44,019千元(其中含資通安全經費2,061千元)。 (3)農業資訊相關政策、協調、意見溝通及學者專家諮詢等會議出席費，以及各項計畫審查費等176千元。 (4)購置文具紙張、資料夾、碳粉匣、電腦用
2003 教育訓練費	100		
2018 資訊服務費	44,019		
2036 按日按件計資酬金	176		
2051 物品	126		
2072 國內旅費	298		
3000 設備及投資	9,652		
3030 資訊軟硬體設備費	9,652		

農業部
歲出計畫提要及分支計畫概況表

經資門併計

中華民國115年度

單位：新臺幣千元

工作計畫名稱及編號	5651011000 農業管理	預算金額	2,776,961
分支計畫及用途別科目	金額	承辦單位	說明
10 花卉園區管理	319,663	花卉創新園區研究發展中心	品、耗材等126千元。 (5)國內旅費298千元。 10.設備及投資9,652千元，係本部及所屬機關全球資訊網管理平臺及架站平臺功能擴充；資通管理系統功能擴充；強化本部資料中心服務效能、設備更新與擴充；配合行政作業資訊化管理，汰換個人電腦、印表機、筆記型電腦等(其中含資通安全經費9,652千元)。
1000 人事費	49,890		本分支計畫辦理項目及內容如下： 1.管理花卉園區，提升花卉整體產業發展。 2.職員33人、技工6人、約僱人員1人，合計40人，共需人事費49,890千元。 3.業務費92,703千元。
1015 法定編制人員待遇	30,342		(1)員工教育訓練費8千元。 (2)水電費6,460千元。 (3)園區管理業務所需郵資、電信費及網路通訊費等300千元。 (4)園區土地租金11,596千元。 (5)辦理防毒軟體年度更新等費用1,820千元。 (6)租用影印機等機械設備255千元。 (7)園區溫室、展覽館等房屋稅、規費及公務車輛牌照稅、燃料使用費等2,284千元。 (8)辦公廳舍、溫室、展覽館及公務車輛保險等1,200千元。 (9)遴用約用人員協助辦理資料分析等966千元。 (10)外聘委員出席費及稿費等100千元。 (11)購置文具紙張、電腦耗材、報章雜誌及油料等762千元。 (12)員工文康活動費，園區環境清潔、保全及資料建檔等事務性工作經費61,533千元，員工協助方案相關經費6千元，合共61,539千元。 (13)辦公房屋、溫室及展覽館修繕費等1,077千元。 (14)公務車輛及辦公器具養護費等88千元。 (15)辦理園區、電梯、消防、監視系統及電氣等設備檢查保養維修，戶外環境設施整修、機械設備及園區道路等維護費用3,845千元。 (16)國內差旅費324千元。 (17)特別費79千元。
1020 約聘僱人員待遇	535		
1025 技工及工友待遇	2,744		
1030 獎金	7,526		
1035 其他給與	635		
1040 加班費	1,636		
1050 退休離職儲金	3,207		
1055 保險	3,265		
2000 業務費	92,703		
2003 教育訓練費	8		
2006 水電費	6,460		
2009 通訊費	300		
2012 土地租金	11,596		
2018 資訊服務費	1,820		
2021 其他業務租金	255		
2024 稅捐及規費	2,284		
2027 保險費	1,200		
2033 約用人員酬金	966		
2036 按日按件計資酬金	100		
2051 物品	762		
2054 一般事務費	61,539		
2063 房屋建築養護費	1,077		
2066 車輛及辦公器具養護費	88		
2069 設施及機械設備養護費	3,845		
2072 國內旅費	324		
2093 特別費	79		
3000 設備及投資	177,070		
3015 公共建設及設施費	174,270		
3020 機械設備費	2,500		
3030 資訊軟硬體設備費	200		
3035 雜項設備費	100		

農業部
歲出計畫提要及分支計畫概況表

經資門併計

中華民國115年度

單位：新臺幣千元

工作計畫名稱及編號	5651011000 農業管理	預算金額	2,776,961
分支計畫及用途別科目	金額	承辦單位	說明
			<p>4.設備及投資177,070千元。</p> <p>(1)辦理園區既有基礎設施改善升級，改善園區自來水供水、污水處理、消防、道路、景觀等設施所需經費174,270千元，其中工程管理費1,043千元，係依「中央政府各機關工程管理費支用要點」規定暫以0.7%估算，並配合工程結算總價覈實於得提列數額內執行。</p> <p>(2)購置生理調查相關設備2,500千元。</p> <p>(3)購置電腦等資訊設備200千元。</p> <p>(4)購置辦公事務設備等100千元。</p>

農業部
歲出計畫提要及分支計畫概況表

經資門併計

中華民國115年度

單位：新臺幣千元

工作計畫名稱及編號	5651011100 農業發展	預算金額	37,994,730
-----------	-----------------	------	------------

計畫內容：

1. 補助農業特別收入基金，包括：
 - (1) 補助農業發展基金，為增進農民福利及農業發展，規劃推動多項農、林、漁、牧專案貸款，協助農民獲得所需資金；辦理稻穀收購、推廣有機質肥料及農業保險等業務；獎勵農漁民子女就學，落實政府照顧農漁民子女政策等。
 - (2) 補助農業天然災害救助基金，依據農業天然災害救助辦法，辦理農、林、漁、牧等天然災害農業損失救助。
 - (3) 補助農產品受進口損害救助基金，辦理調整產業或防範措施、綠色環境給付、進口損害救助及穩價等計畫。
2. 補助辦理無人機於農林漁畜產業創新應用研發，拓展多元應用模式，並運用國內測繪相關資源及農業精準定位服務，針對個別化管理機制與即時定位紀錄等政策需求，規劃具資訊安全之精準定位代理服務。
3. 屬數位基礎建設次類別之重大公共建設項目：全國航遙測影像產製暨AI判釋與應用計畫。
4. 屬都市及區域發展次類別之重大公共建設項目：打造永續共好地方創生計畫。
5. 屬農業建設次類別之重大公共建設項目：建構農產品冷鏈物流及品質確保示範體系(第二期)計畫。
6. 屬農業建設次類別之重大公共建設項目：因應氣候變遷縣市管河川及排水整體改善計畫。

預期成果：

1. 補助農業發展基金，調節糧食供需，穩定糧價，推廣米食，擴大米食消費；鼓勵農民使用有機資材及肥料，以促進有機及友善環境耕作發展；推動農業保險，協助農、漁、牧業者分散經營風險；照顧農民生活，減輕農民負擔，改善農民生活品質。
2. 補助農業天然災害救助基金，當農業生產因天然災害受損，辦理現金救助、補助或低利貸款，以協助農民迅速恢復生產。
3. 補助農產品受進口損害救助基金，就國產農產品因政府與外國或國際組織協議，降低關稅稅率或開放國外農產品進口而遭受損害或有損害之虞之產業提供救助、辦理調整產業或防範措施等。
4. 補助辦理無人機於農林漁畜產業創新應用研發，拓展多元應用模式，並媒合研發成果，朝產業化應用發展，帶動無人機農業應用需求，並運用國內測繪相關資源及農業精準定位服務，針對個別化管理機制與即時定位紀錄等政策需求，提供具資訊安全之精準定位代理服務。
5. 加強整合農業施政及農地利用之資料建置，以因應國土計畫空間規劃之加值應用，並提供決策分析之參考。
6. 整合運用地理資訊及航遙測影像AI判釋分析技術，更新全國農田丘塊圖及作物資訊，建置農地覆蓋物動態資料庫，推動循證治理應用。
7. 輔導農會融合地方元素，改造、活化閒置穀倉內、外部空間，建置多元功能場域，據以推動食農教育、農業推廣、休閒觀光、農業旅遊等具創新性、策略性或政策性之經營模式。
8. 建構畜禽產業冷鏈物流及品質確保供應體系示範，強化畜禽屠宰場(廠)及肉品加工廠冷鏈生產效能，以提升畜禽產品品質管理。
9. 改善畜牧排放水品質，提升河川水體環境，促進畜牧產業與環境共存。

分支計畫及用途別科目	金額	承辦單位	說明
01 補助農業特別收入基金	37,540,305	綜合規劃司、農民	本分支計畫辦理項目及內容如下： 1. 補助農業發展基金18,397,693千元，係辦理農業貸款利息差額補貼、糧政業務、獎勵農漁民子女就學、推廣有機質肥料、農業保險等所需經費。 2. 補助農業天然災害救助基金3,960,858千元，係辦理現金救助、補助或低利貸款等所需經費。 3. 補助農產品受進口損害救助基金15,181,754千元，係辦理調整產業或防範措施、綠色環境給付、進口損害救助及穩價等計畫所需經費。
4000 獎補助費	37,540,305	輔導司、國際事務	
4030 對特種基金之補助	37,540,305	司	
02 無人載具產業發展統籌型計畫	117,500	農業科技司、資訊	本分支計畫辦理項目及內容如下： 1. 業務費7,500千元。 (1) 委託民間團體或相關機關運用國內測繪相關資源及農業精準定位服務，規劃具個別化管理機制與即時定位紀錄等政策需求，強化個別管理及定位紀錄之資訊安全機制
2000 業務費	7,500	司	
2039 委辦費	7,500		
4000 獎補助費	110,000		
4025 政府機關間之補助	80,000		
4030 對特種基金之補助	10,000		

農業部
歲出計畫提要及分支計畫概況表

經資門併計

中華民國115年度

單位：新臺幣千元

工作計畫名稱及編號	5651011100 農業發展		預算金額	37,994,730
分支計畫及用途別科目	金額	承辦單位	說明	
4040 對國內團體之捐助	20,000		<p>，提升農業無人載具運用之可信性5,000千元。</p> <p>(2)委託民間團體或相關機關辦理無人機於農林漁畜產業創新應用研發媒合及成果應用推廣等計畫2,500千元。</p> <p>2.獎補助費110,000千元，係補助辦理無人機於農林漁畜產業創新應用研發計畫所需經費。</p>	
03 全國航遙測影像產製暨AI判釋與應用計畫	20,173	資源永續利用司、資訊司	<p>本分支計畫辦理項目及內容如下：</p> <p>1.辦理全國航遙測影像產製暨AI判釋與應用計畫，奉行政院113年11月12日院臺農字第1131025209號函核定，計畫總經費974,910千元，執行期間114至118年。以前年度法定預算數90,360千元，本年度續編第2年經費100,000千元，未來年度經費需求數784,550千元，本科目編列20,173千元。</p> <p>2.因應國土計畫法修法展延至120年前施行及增訂鄉村地區整體規劃條文，運用本計畫高精度航攝影像所判釋之農地利用情形，持續辦理農地資訊盤點，結合直轄市、縣農地利用綜合規劃成果，提出農業施政資源投入區位及製儲銷需求，以納入非農業部門空間利用整體規劃。</p> <p>3.業務費20,173千元，係委託民間團體或相關機關，辦理國土計畫農地資訊整合與加值應用、農地資源利用判釋分析發布、全國GIS地籍圖接合對位處理作業、農業地理資訊整合應用、全國農田坵塊圖更新維護等計畫。</p>	
2000 業務費	20,173			
2039 委辦費	20,173			
04 打造永續共好地方創生計畫	85,000	農民輔導司	<p>本分支計畫辦理項目及內容如下：</p> <p>1.辦理打造永續共好地方創生計畫，奉行政院113年6月5日院臺經字第1131009540號函核定，計畫總經費1,000,000千元，執行期間114至117年，以前年度法定預算數249,140千元，本年度編列第2年經費220,000千元，未來年度經費需求數530,860千元，本科目編列85,000千元。</p> <p>2.輔導農會改造閒置穀倉內、外部空間，建置融合地方元素與食農教育、農業推廣、餐飲、住宿等多元功能場域，期能打造提升地方創生量能，達永續共好成效。</p> <p>3.業務費6,000千元。</p> <p>(1)委託民間團體或相關機關辦理永續共好地方創生亮點打造等輔導計畫4,500千元。</p> <p>(2)國內旅費1,500千元。</p>	
2000 業務費	6,000			
2039 委辦費	4,500			
2072 國內旅費	1,500			
4000 獎補助費	79,000			
4040 對國內團體之捐助	79,000			

農業部
歲出計畫提要及分支計畫概況表

經資門併計

中華民國115年度

單位：新臺幣千元

工作計畫名稱及編號	5651011100 農業發展		預算金額	37,994,730
分支計畫及用途別科目	金額	承辦單位	說明	
05 建構農產品冷鏈物流及品質確保示範體系(第二期)計畫	172,514	畜牧司	4.獎補助費79,000千元，係補助農會融合地方元素，改造、活化閒置穀倉內、外部空間，建置多元功能場域，據以推動食農教育、農業推廣、休閒觀光、農業旅遊等具創新性、策略性或政策性之經營模式。 本分支計畫辦理項目及內容如下： 1.業務費150千元。 (1)辦理計畫審查相關會議委員出席費等50千元。 (2)國內旅費100千元。 2.獎補助費172,364千元，係補助相關團體等辦理牛羊及家禽屠宰、肉品、蛋品及乳品冷鏈相關設施建置或升級。	
2000 業務費	150			
2036 按日按件計資酬金	50			
2072 國內旅費	100			
4000 獎補助費	172,364		本分支計畫辦理項目及內容如下： 1.獎補助費59,238千元，係補助相關團體辦理畜牧場污染防治工作，改善畜牧排放水品質，提升河川水體環境，促進畜牧產業與環境共存。	
4040 對國內團體之捐助	172,364			
06 因應氣候變遷縣市管河川及排水整體改善計畫	59,238	畜牧司	本分支計畫辦理項目及內容如下： 1.獎補助費59,238千元，係補助相關團體辦理畜牧場污染防治工作，改善畜牧排放水品質，提升河川水體環境，促進畜牧產業與環境共存。	
4000 獎補助費	59,238			
4040 對國內團體之捐助	59,238			

農業部
歲出計畫提要及分支計畫概況表

中華民國115年度

經資門併計

單位：新臺幣千元

工作計畫名稱及編號	5651019011 交通及運輸設備	預算金額	910
-----------	--------------------	------	-----

計畫內容：
汰換公務用車輛。

預期成果：
減低環境污染及車輛耗油量，並增進業務效率。

分支計畫及用途別科目	金額	承辦單位	說明
01 交通及運輸設備	910	秘書處	本分支計畫係辦理汰換油電混合動力車1輛所需經費。
3000 設備及投資	910		
3025 運輸設備費	910		

農業部
歲出計畫提要及分支計畫概況表

經資門併計

中華民國115年度

單位：新臺幣千元

工作計畫名稱及編號	5651019800 第一預備金	預算金額	62,678
-----------	------------------	------	--------

計畫內容：
依實際需要申請動支。

預期成果：
適時解決需要。

分支計畫及用途別科目	金額	承辦單位	說明
01 第一預備金	62,678	本部各司處	
6000 預備金	62,678		
6005 第一預備金	62,678		

農業部
歲出計畫提要及分支計畫概況表

經資門併計

中華民國115年度

單位：新臺幣千元

工作計畫名稱及編號	6151011000 社會保險業務	預算金額	24,619,487
-----------	-------------------	------	------------

計畫內容：
1. 辦理農民健康保險業務及農民健康保險監理相關業務，配合全民健康保險之實施，補助農民參加全民健康保險之保險費等。
2. 辦理農民職業災害保險業務及農民職業災害保險監理相關業務。

預期成果：
協助農民參加農民健康保險、全民健康保險及農民職業災害保險，增進其福利及經濟安全，保障從農職業安全，促進社會安全。

分支計畫及用途別科目	金額	承辦單位	說明
01 農民保險業務	24,548,194	農民輔導司	本分支計畫辦理項目及內容如下：
2000 業務費	1,338		1. 依據農民健康保險條例規定，為維護農民健康，增進農民福利，促進農村安定，辦理農民健康保險業務。
2039 委辦費	628		2. 輔導農會辦理農民健康保險服務，以保障農民保險權益。
2051 物品	70		3. 辦理強化農民參加農民(全民)健康保險資格審查及認定作業等計畫。
2054 一般事務費	600		4. 業務費1,338千元，係辦理農民健康保險條例規定之農民健康保險業務所需行政經費(其中委託辦理農民健康保險費率精算及財務評估628千元)。
2072 國內旅費	20		5. 設備及投資2,377千元，係農民福利資料管理系統更新及功能擴充等。
2081 運費	20		6. 獎補助費24,544,479千元。
3000 設備及投資	2,377		(1) 補助勞動部勞工保險局及相關團體等辦理強化農民參加農民(全民)健康保險資格審查及認定作業計畫3,831千元；辦理農民健康保險被保險人資格審查及申請給付相關事宜等1,532千元；輔導農會辦理農民健康保險服務業務計畫21,881千元，合共27,244千元。
3030 資訊軟硬體設備費	2,377		(2) 農民參加農民健康保險之保險費，依據農民健康保險條例第12條規定，被保險人自付30%，政府補助70%，及依據災害防救法第46條規定，災區受災之農民健康保險被保險人，災後應負擔之保險費，所需保險費2,638,695千元：
4000 獎補助費	24,544,479		<1>直轄市部分：按113年底農保被保險人數及年平均遞減率估算，中央政府負擔40%保險費計691,463千元=276,922人×月投保金額20,400元×保險費率2.55%×中央負擔40%×12月。
4025 政府機關間之補助	5,363		<2>縣(市)部分：按113年底農保被保險人數及年平均遞減率估算，中央政府負擔60%保險費計1,947,232千元=519,894人×月投保金額20,400元×保險費率2.55%
4040 對國內團體之捐助	21,881		
4055 社會保險負擔	24,517,235		

農業部
歲出計畫提要及分支計畫概況表

經資門併計

中華民國115年度

單位：新臺幣千元

工作計畫名稱及編號	6151011000 社會保險業務	預算金額	24,619,487
分支計畫及用途別科目	金額	承辦單位	說明
			<p>x中央負擔60%x12月。</p> <p>(3)農民因農民健康保險月投保金額調整所增加之保險費負擔，依行政院第3834次院會決議及農民健康保險條例施行細則第27條之1規定，由政府予以補助，所需經費746,238千元。</p> <p>(4)農民及其眷屬參加全民健康保險之保險費，依據全民健康保險法第27條第1項第3款規定，第3類被保險人及其眷屬自付30%，其餘70%，由中央政府補助。又依據同法第22條規定，第3類被保險人之投保金額為28,590元，所需保險費15,455,878千元。</p> <p>(5)依據農民健康保險條例第44條規定虧損之撥補，計5,676,424千元(含辦理農民健康保險生育給付差額補助86,214千元)。</p>
02 農民職業災害保險業務	69,793	農民輔導司	本分支計畫辦理項目及內容如下：
2000 業務費	3,954		1. 依據農民健康保險條例第44條之1規定，為保障農民職業安全及經濟補償，辦理農民職業災害保險業務。
2006 水電費	100		
2009 通訊費	20		
2039 委辦費	3,454		2. 業務費3,954千元，係辦理農民職業災害保險業務所需行政費用(其中委託辦理農民職業災害保險制度精進計畫3,454千元)。
2051 物品	70		
2054 一般事務費	160		
2072 國內旅費	150		
3000 設備及投資	5,000		3. 設備及投資5,000千元，係辦理農民職業災害保險管理系統功能擴充等。
3030 資訊軟硬體設備費	5,000		4. 獎補助費60,839千元。
4000 獎補助費	60,839		(1)補助勞動部勞工保險局及相關團體等辦理農民職業災害保險被保險人資格審查及申請給付相關事宜等188千元；輔導農會辦理農民職業災害保險服務業務計畫7,715千元，合共7,903千元。
4025 政府機關間之補助	188		
4040 對國內團體之捐助	7,715		
4055 社會保險負擔	52,649		(2)依據農民健康保險條例第44條之1規定，農民參加農民職業災害保險之保險費，被保險人自付60%，政府補助40%，所需保險費48,712千元：
4090 其他補助及捐助	287		<p><1>直轄市部分：中央政府負擔20%保險費計11,399千元=納保人數118,740人x中央負擔20%(即每人每月8元)x12個月。</p> <p><2>縣(市)部分：中央政府負擔30%保險費計37,313千元=納保人數259,118人x中央負擔30%(即每人每月12元)x12個月。</p>
			(3)農民因農民職業災害保險月投保金額調整所增加之保險費負擔，依立法院第10屆第6

農業部
歲出計畫提要及分支計畫概況表

經資門併計

中華民國115年度

單位：新臺幣千元

工作計畫名稱及編號	6151011000 社會保險業務	預算金額	24,619,487
分支計畫及用途別科目	金額	承辦單位	說明
03 農民保險及職業災害保險監理業務	1,500	農民輔導司	會期第15次會議修正農民健康保險條例部分條文，通過附帶決議略以，農民職業災害保險月投保金額，配合農民健康保險月投保金額提高為20,400元將連動調整，短期內(前3年)被保險人增加之保費應由中央給予協助。按保險費率0.19%、被保險人負擔60%計算，被保險人每人每月應繳保費之增加額度為8元(由15元提高至23元)，所需補助經費3,937千元。
2000 業務費	1,500		(4)補助本部公告認可醫療機構，且具有職業醫學專科醫師，辦理農民職業災害保險職業病診斷評估287千元。
2030 兼職費	1,100		本分支計畫辦理項目及內容如下：
2036 按日按件計資酬金	120		1.依據農民健康保險條例第4條及第44條之2規定，組織農民健康保險及農民職業災害保險監理委員會，辦理農民健康保險及農民職業災害保險之監理業務及審議保險爭議事項等，以保障農民之保險給付權益。
2051 物品	20		2.業務費1,500千元。
2054 一般事務費	40		(1)農民保險及職業災害保險監理委員會外聘委員26人兼職費1,100千元。
2072 國內旅費	170		(2)農民保險及職業災害保險監理委員會聘任兼任醫師按件審查費120千元。
2081 運費	50		(3)辦理農民保險及職業災害保險監理業務及審議保險爭議等所需行政費用280千元。

農業部

歲出計畫提要及分支計畫概況表

中華民國115年度

單位：新臺幣千元

經資門併計

工作計畫名稱及編號	6351012400 農民福利業務	預算金額	46,749,946
-----------	-------------------	------	------------

計畫內容：
 1. 辦理老年農民福利津貼申領及核發業務之策劃、監督、聯繫等工作。
 2. 委託勞工保險局，辦理老年農民福利津貼核發業務。
 3. 辦理老年農民喪葬慰問金核發業務。
 4. 辦理農民退休儲金業務。
 5. 辦理農民退休儲金監理相關業務。

預期成果：
 1. 增進農民福祉，照顧老年農民生活，預計將有50萬名老年農民受益。
 2. 落實對長期參加農民健康保險老年農民之喪葬照顧。
 3. 鼓勵農民儲蓄養老，增進農民退休生活保障。

分支計畫及用途別科目	金額	承辦單位	說明
01 老年農民福利津貼業務	43,555,751	農民輔導司	本分支計畫辦理項目及內容如下： 1. 依據老年農民福利津貼暫行條例規定，為照顧老年農民生活，增進農民福祉，對於老年農民年滿65歲且參加農民健康保險年資合計滿15年以上或已領取勞工保險老年給付之漁會甲類會員且會員年資合計15年以上，並符合申請資格者，每月發給福利津貼8,110元；另103年7月16日老年農民福利津貼暫行條例修正公布前已參加農民健康保險，且持續加保，於申領福利津貼時加保年資合計6個月以上未滿15年者，每月減半發給福利津貼。 2. 辦理數位轉型及永續發展計畫，奉行政院113年6月27日院臺勞字第1131015165號函核定，計畫總經費44,781千元，執行期間115至120年，本年度編列第1年經費8,653千元，未來年度經費需求數36,128千元。 3. 業務費34,860千元：係委託勞動部勞工保險局辦理老年農民福利津貼申領與核發業務26,207千元、數位轉型及永續發展等計畫8,653千元。 4. 獎補助費43,520,891千元，係依據老年農民福利津貼暫行條例規定，估算中央政府應負擔之老年農民福利津貼所需經費。
2000 業務費	34,860		
2039 委辦費	34,860		
4000 獎補助費	43,520,891		
4065 社會福利津貼及濟助	43,520,891		
02 老年農民喪葬慰問金業務	144,705	農民輔導司	本分支計畫辦理項目及內容如下： 1. 依據老年農民喪葬慰問金核發作業要點規定，為落實對長期參加農民健康保險老年農民之喪葬照顧，針對年滿65歲且參加農民健康保險年資合計滿25年以上之農民死亡後，經勞動部勞工保險局審查取消農民健康保險資格未能發給喪葬津貼，且未領取其他社會保險喪葬津貼者，發給老年農民喪葬慰問金102,000元。 2. 業務費273千元，係辦理老年農民喪葬慰問金核發作業管理系統維護。 3. 獎補助費144,432千元，係發放老年農民喪葬慰問金所需經費(發放件數1,416件×每件102,000元)。
2000 業務費	273		
2018 資訊服務費	273		
4000 獎補助費	144,432		
4065 社會福利津貼及濟助	144,432		

農業部
歲出計畫提要及分支計畫概況表

經資門併計

中華民國115年度

單位：新臺幣千元

工作計畫名稱及編號	6351012400 農民福利業務	預算金額	46,749,946
分支計畫及用途別科目	金額	承辦單位	說明
03 農民退休儲金業務	3,048,750	農民輔導司	本分支計畫辦理項目及內容如下：
2000 業務費	6,367		1. 依據農民退休儲金條例規定，為鼓勵農民儲蓄養老，增進農民退休生活保障，由未滿65歲實際從事農業工作且未領取相關社會保險老年給付之農民與政府共同提繳農民退休儲金。
2009 通訊費	250		2. 業務費6,367千元。
2018 資訊服務費	2,250		(1) 辦理農民退休儲金相關業務等所需行政費用4,017千元。
2021 其他業務租金	240		(2) 政策研究、法規檢討等會議出席費100千元。
2036 按日按件計資酬金	100		(3) 農民退休儲金系統功能調整等所需經費2,250千元。
2051 物品	500		3. 設備及投資2,250千元，係農民退休儲金系統更新及功能擴充等。
2054 一般事務費	2,177		4. 獎補助費3,040,133千元。
2072 國內旅費	850		(1) 輔導農會辦理農民退休儲金服務業務計畫1,373千元。
3000 設備及投資	2,250		(2) 依據農民退休儲金條例第7條規定，農民退休儲金提繳金額依勞動部公告之勞工每月基本工資乘以提繳比率計算，提繳比率由農民於10%範圍內決定，政府依農民提繳之農民退休儲金，按月提繳相同金額，所需經費為3,038,760千元。
3030 資訊軟硬體設備費	2,250		
4000 獎補助費	3,040,133		
4040 對國內團體之捐助	1,373		
4065 社會福利津貼及濟助	3,038,760		
04 農民退休儲金監理業務	740	農民輔導司	本分支計畫辦理項目及內容如下：
2000 業務費	740		1. 依據農民退休儲金條例第4條規定，組織農民退休儲金監理會，辦理農民退休儲金收支、保管業務及農民退休基金之運用、經營及管理業務之監理，以保障參加農民退休儲金之農民權益。
2030 兼職費	540		2. 業務費740千元。
2054 一般事務費	50		(1) 農民退休儲金監理會外聘委員15人兼職費540千元。
2072 國內旅費	150		(2) 辦理農民退休儲金監理業務等所需行政費用200千元。

農業部 各項費用彙計表

中華民國115年度

單位：新臺幣千元

工作計畫名稱及編號 第一、二級用途別 科目名稱及編號	5651010100 一般行政	5651011000 農業管理	6151011000 社會保險業務	5651011100 農業發展	5251011200 農業科技研究 發展	6351012400 農民福利業務
合計	694,175	2,776,961	24,619,487	37,994,730	1,750,265	46,749,946
1000 人事費	595,148	49,890	-	-	-	-
1010 政務人員待遇	7,280	-	-	-	-	-
1015 法定編制人員待遇	360,286	30,342	-	-	-	-
1020 約聘僱人員待遇	21,063	535	-	-	-	-
1025 技工及工友待遇	4,300	2,744	-	-	-	-
1030 獎金	89,996	7,526	-	-	-	-
1035 其他給與	6,976	635	-	-	-	-
1040 加班費	29,598	1,636	-	-	-	-
1045 退休退職給付	518	-	-	-	-	-
1050 退休離職儲金	38,689	3,207	-	-	-	-
1055 保險	36,442	3,265	-	-	-	-
2000 業務費	94,377	461,756	6,792	33,823	559,202	42,240
2003 教育訓練費	2,102	1,920	-	-	8,621	-
2006 水電費	10,431	8,291	100	-	4,650	-
2009 通訊費	5,533	2,232	20	-	1,328	250
2012 土地租金	-	11,596	-	-	-	-
2015 權利使用費	-	-	-	-	200	-
2018 資訊服務費	5,581	70,062	-	-	-	2,523
2021 其他業務租金	3,497	831	-	-	90	240
2024 稅捐及規費	498	2,862	-	-	-	-
2027 保險費	659	6,172	-	-	-	-
2030 兼職費	783	-	1,100	-	-	540
2033 約用人員酬金	9,994	9,706	-	-	11,830	-
2036 按日按件計資酬金	1,826	9,313	120	50	16,720	100
2039 委辦費	-	197,444	4,082	32,173	483,899	34,860
2042 國際組織會費	-	3,285	-	-	-	-
2045 國內組織會費	-	80	-	-	-	-
2051 物品	4,810	6,057	160	-	17,679	500
2054 一般事務費	40,294	95,980	800	-	4,868	2,227
2063 房屋建築養護費	2,000	1,077	-	-	-	-

農業部
各項費用彙計表
中華民國115年度

單位：新臺幣千元

工作計畫名稱及編號 第一、二級用途別 科目名稱及編號	5651010100 一般行政	5651011000 農業管理	6151011000 社會保險業務	5651011100 農業發展	5251011200 農業科技研究 發展	6351012400 農民福利業務
2066 車輛及辦公器具養護費	975	88	-	-	-	-
2069 設施及機械設備養護費	2,586	3,845	-	-	804	-
2072 國內旅費	1,262	9,135	340	1,600	4,447	1,000
2075 大陸地區旅費	-	789	-	-	-	-
2078 國外旅費	-	20,766	-	-	4,051	-
2081 運費	127	34	70	-	15	-
2084 短程車資	240	112	-	-	-	-
2093 特別費	1,179	79	-	-	-	-
3000 設備及投資	4,236	204,076	7,377	-	6,280	2,250
3010 房屋建築及設備費	1,000	-	-	-	-	-
3015 公共建設及設施費	-	174,270	-	-	-	-
3020 機械設備費	1,470	2,600	-	-	5,320	-
3025 運輸設備費	-	-	-	-	-	-
3030 資訊軟硬體設備費	300	26,852	7,377	-	570	2,250
3035 雜項設備費	1,466	354	-	-	390	-
4000 獎補助費	414	2,061,239	24,605,318	37,960,907	1,184,783	46,705,456
4025 政府機關間之補助	-	20,000	5,551	80,000	82,370	-
4030 對特種基金之補助	-	18,700	-	37,550,305	531,513	-
4035 對外之捐助	-	245,596	-	-	30,837	-
4040 對國內團體之捐助	-	513,934	29,596	330,602	526,229	1,373
4045 對私校之獎助	-	10,200	-	-	13,834	-
4055 社會保險負擔	-	-	24,569,884	-	-	-
4065 社會福利津貼及濟助	-	-	-	-	-	46,704,083
4075 差額補貼	-	1,252,809	-	-	-	-
4085 獎勵及慰問	414	-	-	-	-	-
4090 其他補助及捐助	-	-	287	-	-	-
6000 預備金	-	-	-	-	-	-
6005 第一預備金	-	-	-	-	-	-

農業部
各項費用彙計表(續)

中華民國115年度

單位：新臺幣千元

工作計畫名稱及編號 第一、二級用途別 科目名稱及編號	5651019011 交通及運輸設 備	5651019800 第一預備金			合 計
合 計	910	62,678			114,649,152
1000 人事費	-	-			645,038
1010 政務人員待遇	-	-			7,280
1015 法定編制人員待遇	-	-			390,628
1020 約聘僱人員待遇	-	-			21,598
1025 技工及工友待遇	-	-			7,044
1030 獎金	-	-			97,522
1035 其他給與	-	-			7,611
1040 加班費	-	-			31,234
1045 退休退職給付	-	-			518
1050 退休離職儲金	-	-			41,896
1055 保險	-	-			39,707
2000 業務費	-	-			1,198,190
2003 教育訓練費	-	-			12,643
2006 水電費	-	-			23,472
2009 通訊費	-	-			9,363
2012 土地租金	-	-			11,596
2015 權利使用費	-	-			200
2018 資訊服務費	-	-			78,166
2021 其他業務租金	-	-			4,658
2024 稅捐及規費	-	-			3,360
2027 保險費	-	-			6,831
2030 兼職費	-	-			2,423
2033 約用人員酬金	-	-			31,530
2036 按日按件計資酬金	-	-			28,129
2039 委辦費	-	-			752,458
2042 國際組織會費	-	-			3,285
2045 國內組織會費	-	-			80
2051 物品	-	-			29,206
2054 一般事務費	-	-			144,169
2063 房屋建築養護費	-	-			3,077

農業部
各項費用彙計表(續)
中華民國115年度

單位：新臺幣千元

工作計畫名稱及編號 第一、二級用途別 科目名稱及編號	5651019011 交通及運輸設 備	5651019800 第一預備金			合 計
2066 車輛及辦公器具養護費	-	-			1,063
2069 設施及機械設備養護費	-	-			7,235
2072 國內旅費	-	-			17,784
2075 大陸地區旅費	-	-			789
2078 國外旅費	-	-			24,817
2081 運費	-	-			246
2084 短程車資	-	-			352
2093 特別費	-	-			1,258
3000 設備及投資	910	-			225,129
3010 房屋建築及設備費	-	-			1,000
3015 公共建設及設施費	-	-			174,270
3020 機械設備費	-	-			9,390
3025 運輸設備費	910	-			910
3030 資訊軟硬體設備費	-	-			37,349
3035 雜項設備費	-	-			2,210
4000 獎補助費	-	-			112,518,117
4025 政府機關間之補助	-	-			187,921
4030 對特種基金之補助	-	-			38,100,518
4035 對外之捐助	-	-			276,433
4040 對國內團體之捐助	-	-			1,401,734
4045 對私校之獎助	-	-			24,034
4055 社會保險負擔	-	-			24,569,884
4065 社會福利津貼及濟助	-	-			46,704,083
4075 差額補貼	-	-			1,252,809
4085 獎勵及慰問	-	-			414
4090 其他補助及捐助	-	-			287
6000 預備金	-	62,678			62,678
6005 第一預備金	-	62,678			62,678

本頁空白

農業
歲出一級用途
中華民國

科 目				經 常 支				
款	項	目	節	名 稱	人事費	業務費	獎補助費	債務費
16				農業部主管				
	1			農業部	645,038	1,129,963	112,144,450	-
				科學支出	-	504,617	1,112,035	-
		1		農業科技研究發展	-	504,617	1,112,035	-
				農業支出	645,038	582,844	39,721,641	-
		2		一般行政	595,148	94,377	414	-
		3		農業管理	49,890	458,756	2,060,019	-
		4		農業發展	-	29,711	37,661,208	-
		5		一般建築及設備	-	-	-	-
			1	交通及運輸設備	-	-	-	-
		6		第一預備金	-	-	-	-
				社會保險支出	-	6,792	24,605,318	-
		7		社會保險業務	-	6,792	24,605,318	-
				福利服務支出	-	35,710	46,705,456	-
		8		農民福利業務	-	35,710	46,705,456	-

部
別科目分析表

115年度

單位：新臺幣千元

出		資本支出					合計
預備金	小計	業務費	設備及投資	獎補助費	預備金	小計	
62,678	113,982,129	68,227	225,129	373,667	-	667,023	114,649,152
-	1,616,652	54,585	6,280	72,748	-	133,613	1,750,265
-	1,616,652	54,585	6,280	72,748	-	133,613	1,750,265
62,678	41,012,201	7,112	209,222	300,919	-	517,253	41,529,454
-	689,939	-	4,236	-	-	4,236	694,175
-	2,568,665	3,000	204,076	1,220	-	208,296	2,776,961
-	37,690,919	4,112	-	299,699	-	303,811	37,994,730
-	-	-	910	-	-	910	910
-	-	-	910	-	-	910	910
62,678	62,678	-	-	-	-	-	62,678
-	24,612,110	-	7,377	-	-	7,377	24,619,487
-	24,612,110	-	7,377	-	-	7,377	24,619,487
-	46,741,166	6,530	2,250	-	-	8,780	46,749,946
-	46,741,166	6,530	2,250	-	-	8,780	46,749,946

款	項	目	節	科 目 名 稱 及 編 號	設 備			
					土地	房屋建築及設備	公共建設及設施	機械設備
16	1			0051000000 農業部主管				
				0051010000 農業部		1,000	174,270	9,390
				5251010000 科學支出				5,320
				5251011200 農業科技研究發展				5,320
				5651010000 農業支出		1,000	174,270	4,070
				5651010100 一般行政		1,000		1,470
				5651011000 農業管理			174,270	2,600
				5651011100 農業發展				
				5651019000 一般建築及設備				
				5651019011 交通及運輸設備				
				6151010000 社會保險支出				
				6151011000 社會保險業務				
				6351010000 福利服務支出				
				6351012400 農民福利業務				

部
分析表
115年度

單位：新臺幣千元

及		投			資		其他資本支出	合 計
運輸設備	資訊軟體設備	雜項設備	權 利	投 資				
910	37,349	2,210	-	-	441,894	667,023		
-	570	390	-	-	127,333	133,613		
-	570	390	-	-	127,333	133,613		
910	27,152	1,820	-	-	308,031	517,253		
-	300	1,466	-	-	-	4,236		
-	26,852	354	-	-	4,220	208,296		
-	-	-	-	-	303,811	303,811		
910	-	-	-	-	-	910		
910	-	-	-	-	-	910		
-	7,377	-	-	-	-	7,377		
-	7,377	-	-	-	-	7,377		
-	2,250	-	-	-	6,530	8,780		
-	2,250	-	-	-	6,530	8,780		

本頁空白

農業部
人事費彙計表
中華民國115年度

單位：新臺幣千元

人 事 費 別	金 額	說 明
一、民意代表待遇	-	
二、政務人員待遇	7,280	
三、法定編制人員待遇	390,628	
四、約聘僱人員待遇	21,598	
五、技工及工友待遇	7,044	
六、獎金	97,522	
七、其他給與	7,611	
八、加班費	31,234	
九、退休退職給付	518	
十、退休離職儲金	41,896	
十一、保險	39,707	
十二、調待準備	-	
合 計	645,038	

農業
預算員額
中華民國

款	項	目	節	名 稱	員 額 (單位：													
					職 員		警 察		法 警		駐 警		工 友		技 工		駕 駛	
					本年度	上年度	本年度	上年度	本年度	上年度	本年度	上年度	本年度	上年度	本年度	上年度	本年度	上年度
16				005100000 農業部主管														
	1			005101000 農業部	417	404	-	-	-	-	-	-	1	7	12	12	3	4
		2		5651010100 一般行政	384	383	-	-	-	-	-	-	1	7	6	6	3	4
			3	5651011000 農業管理	33	21	-	-	-	-	-	-	-	-	6	6	-	-

部
明細表
115年度

單位：新臺幣千元

人								年 需 經 費			說 明
聘 用		約 僱		駐外雇員		合 計		本 年 度	上 年 度	比 較	
本 年 度	上 年 度	本 年 度	上 年 度	本 年 度	上 年 度	本 年 度	上 年 度				
27	27	14	13	-	-	474	467	613,804	576,108	37,696	
27	27	13	12	-	-	434	439	565,550	543,626	21,924	本部以業務費預計進用約用人員28人計18,734千元及勞務承攬58.38人計43,517千元，分述如下： 1.一般行政計畫：預計進用約用人員15人，經費9,994千元；勞務承攬49.38人，經費37,041千元。 2.農業管理計畫：預計進用約用人員13人，經費8,740千元；勞務承攬9人，經費6,476千元。
-	-	1	1	-	-	40	28	48,254	32,482	15,772	花卉創新園區研究發展中心以業務費預計進用約用人員25人計12,796千元及勞務承攬5人計3,000千元，分述如下： 1.農業科技研究發展計畫：預計進用約用人員23人，經費11,830千元。 2.農業管理計畫：預計進用約用人員2人，經費966千元；勞務承攬5人，經費3,000千元。

本頁空白

農業部
公務車輛明細表
中華民國115年度

單位：新臺幣千元

車輛數	車輛種類	乘客人數 不含司機	購置 年月	汽缸總 排氣量 (立方公分)	油料費			養護費	其他	備註
					數量(公升)	單價(元)	金額			
1	現有車輛： 首長專用車	4	107.11	1,998	1,668	30.30	51	51	39	AXK-3283。
1	副首長專用車	4	106.05	1,798	1,668	30.30	51	51	27	ATJ-5537。
1	副首長專用車	4	107.06	1,998	1,668	28.30	47	51	33	AWD-8711。
1	副首長專用車	4	108.09	1,998	1,668	28.30	47	51	34	BBJ-3351。
1	小客車及小客貨兩 用車	7	96.04	3,189	0	30.30	0	0	38	4850-QJ。
1	小客車及小客貨兩 用車	7	96.04	3,189	0	30.30	0	0	38	4852-QJ。
1	小客車及小客貨兩 用車	7	96.04	3,189	0	30.30	0	0	38	4853-QJ。
1	小客車及小客貨兩 用車	4	96.12	2,997	380	28.30	11	9	65	4420-QX。 預計115年9月 汰換油電混合 動力車。
1	小客車及小客貨兩 用車	6	102.03	2,198	1,668	28.30	47	51	20	ACF-0157。 花卉創新園區 研究發展中心 。
1	小客車及小客貨兩 用車	7	103.04	2,198	1,668	28.30	47	51	34	AGH-5165。
1	小客車及小客貨兩 用車	4	104.03	2,359	1,668	28.30	47	51	35	AKM-9271。
1	小客車及小客貨兩 用車	4	105.04	2,359	1,668	28.30	47	51	35	ARF-3819。
1	小客車及小客貨兩 用車	7	110.11	2,378	1,668	28.30	47	34	38	BNU-2209。
1	小客車及小客貨兩 用車	4	111.06	1,798	1,140	28.30	32	26	45	BLG-1925。
1	小客車及小客貨兩 用車	4	111.06	1,798	1,140	28.30	32	26	43	BLG-1935。
1	小客車及小客貨兩 用車	4	112.05	1,798	1,140	28.30	32	26	44	BTN-6706。
1	小貨車	2	105.03	2,351	1,668	28.30	47	51	18	ARE-2283。
1	機車	1	89.12	124	312	28.30	9	2	1	HQ7-932花卉 創新園區研究 發展中心。
1	機車	1	105.02	125	312	28.30	9	2	2	MAZ-8799。
	合 計				21,104		604	584	627	

預算員額： 職員 417 人 技工 12 人
 警察 0 人 駕駛 3 人
 法警 0 人 聘用 27 人
 駐警 0 人 約僱 14 人
 工友 1 人 駐外雇員 0 人

合計： 474 人

農業

現有辦公房

中華民國

區 分	自有				無償借用		
	單位數	面積	取得成本	年需養護費	單位數	面積	年需養護費
一、辦公房屋	20棟	63,318.13	1,291,634	2,937	-	-	-
二、機關宿舍	26戶	1,537.54	24,971	84	-	-	-
1 首長宿舍	1戶	220.88	3,323	10	-	-	-
2 單房間職務宿舍	23戶	1,104.95	19,194	64	-	-	-
3 多房間職務宿舍	2戶	211.71	2,454	10	-	-	-
三、其他	27棟、5個	13,233.49	71,724	56	-	-	-
合 計		78,089.16	1,388,329	3,077		-	-

部

舍明細表

115年度

單位：新臺幣千元，平方公尺

有償租用或借用					合計			
單位數	面積	押金	租金	年需養護費	面積	押金	租金	年需養護費
-	-	-	-	-	63,318.13	-	-	2,937
-	-	-	-	-	1,537.54	-	-	84
-	-	-	-	-	220.88	-	-	10
-	-	-	-	-	1,104.95	-	-	64
-	-	-	-	-	211.71	-	-	10
-	-	-	-	-	13,233.49	-	-	56
-	-	-	-	-	78,089.16	-	-	3,077

**農業
補助經費**
中華民國

補助計畫	計畫起訖年度	補助內容	接受補助機關列入預算年度	補助	
				經常	非常
				人事費	業務費
合計				176,853	495,392
1.5651011000				2,000	36,700
農業管理					
(1)畜牧管理	01			-	11,700
[1]補助其他中央機關	115-115	畜牧管理等相關計畫。		-	10,000
[2]補助特種基金	115-115	國家防疫一體聯合行動計畫 -土雞產業鏈風險因子評估及輔導計畫。		-	1,700
(2)動物保護管理	03			2,000	25,000
[1]補助其他中央機關	115-115	動物保護管理等相關計畫。		-	10,000
[2]補助特種基金	115-115	1.建構友善動物保護計畫。 2.寵物產業管理精進計畫。 3.提升寵物食品管理效能計畫		2,000	15,000
2.6151011000				-	-
社會保險業務					
(1)農民保險業務	01			-	-
[1]補助其他中央機關	115-115	1.農民健康保險被保險人資格審查及申請給付。 2.強化農民參加農民(全民)健康保險資格審查及認定作業計畫。		-	-
(2)農民職業災害保險業務	02			-	-
[1]補助其他中央機關	115-115	農民職業災害保險被保險人資格審查及申請給付。		-	-
3.5651011100				2,010	58,240
農業發展					
(1)補助農業特別收入基金	01			-	-
[1]補助特種基金	經常性	1.補助農業發展基金辦理農業貸款利息差額補貼、糧政業務、獎勵農漁民子女就學、推廣有機質肥料、		-	-

部
分析表
115年度

單位：新臺幣千元

經 費 之 用 途 分 析				
門	資	本	門	合 計
其 它	土 地	營 建 工 程	其 它	
37,547,158	1,000	4,000	64,036	38,288,439
-	-	-	-	38,700
-	-	-	-	11,700
-	-	-	-	10,000
-	-	-	-	1,700
-	-	-	-	27,000
-	-	-	-	10,000
-	-	-	-	17,000
5,551	-	-	-	5,551
5,363	-	-	-	5,363
5,363	-	-	-	5,363
188	-	-	-	188
188	-	-	-	188
37,540,305	-	-	29,750	37,630,305
37,540,305	-	-	-	37,540,305
37,540,305	-	-	-	37,540,305

補助計畫	計畫起訖年度	補助內容	接受補助機關列入預算年度	補助經常	
				人事費	業務費
(2)無人載具產業發展統籌型計畫	02	農業保險等。 2.補助農業天然災害救助基金辦理現金救助、補助或低利貸款等。 3.補助農產品受進口損害救助基金辦理調整產業或防範措施、綠色環境給付、進口損害救助及穩價等。		2,010	58,240
[1]補助其他中央機關	115-115	1.農業精準定位整合服務管理系統開發計畫。 2.無人機於農林漁畜產業創新應用研發媒合及成果應用推廣計畫。 3.無人機於農林漁畜產業創新應用研發計畫。		-	53,550
[2]補助特種基金	115-115	1.農業精準定位整合服務管理系統開發計畫。 2.無人機於農林漁畜產業創新應用研發媒合及成果應用推廣計畫。 3.無人機於農林漁畜產業創新應用研發計畫。		2,010	4,690
4.5251011200 農業科技研究發展				172,843	400,452
(1)強化氣候變遷調適及淨零排放研發				11,895	14,609
[1]補助特種基金	115-115	1.豬牛糞尿處理溫室氣體排放係數本土值之建立。 2.優化電動農機具與農業設施(備)之效能提升技術。 3.漁電共生案場監控設備研析。		11,895	14,609

部
分析表
115年度

單位：新臺幣千元

經 費 之 用 途 分 析					
門	本			門	合 計
其 它	土 地	營 建 工 程	其 它		
-	-	-	-	29,750	90,000
-	-	-	-	26,450	80,000
-	-	-	-	3,300	10,000
1,302	1,000	4,000		34,286	613,883
-	1,000	-	-	-	27,504
-	1,000	-	-	-	27,504

補助計畫	計畫起訖年度	補助內容	接受補助機關列入預算年度	補助經費	
				人事費	業務費
(2)農業科技管理及產業化	01	4.發展關鍵資源循環再生技術與綠色設計。 5.多元料源之高效生質沼氣生產技術。		-	21,155
[1]補助其他中央機關	115-115	辦理農業科技跨領域價值鏈關鍵缺口技術綜合開發。		-	21,155
(3)農業科技管理及產業化	02			68,582	155,030
[1]補助特種基金	115-115	1.農業科技研發政策統籌推動。 2.強化研發成果管理及產業加值運用。 3.推動科技農企業參與國際性專業展覽及展務策劃。 4.新一代農業菁英培育暨合作計畫(新進教師)。 5.精準農業生技研究發展與評估。 6.產學研合作研發及商品化計畫。 7.農業科技跨領域價值鏈關鍵缺口技術綜合開發。 8.農業學界及法人科專計畫。 9.農業創新育成營運及輔導能量優化。 10.農業科技研發成果產業體系擴散應用。		68,582	155,030
(4)畜牧業及動物保護科技研發	03			14,493	41,535
[1]補助特種基金	115-115	1.家畜育種、生產系統及技術開發提升。		14,493	41,535

部
分析表
115年度

單位：新臺幣千元

經 費 之 用 途 分 析					
門	本			門	合 計
其 它	土 地	營 建 工 程	其 它		
-	-	-	-	3,845	25,000
-	-	-	-	3,845	25,000
-	-	4,000	-	7,450	235,062
-	-	4,000	-	7,450	235,062
-	-	-	-	-	56,028
-	-	-	-	-	56,028

補助計畫	計畫起訖年度	補助內容	接受補助機關列入預算年度	補助	
				經常	非常
				人事費	業務費
		2. 畜產品及飼料衛生安全監測與分析。			
		3. 草食動物產業技術精進與氣候調適趨勢研析。			
		4. 研發動物友善飼養管理模式及技術。			
		5. 建立寵物營養數據資料平台，發展寵物營養需求研究。			
		6. 精進寵物個體辨識效能工具開發。			
		7. 動物鑑識科學技術精進，強化動保案件調查量能。			
		8. 動物保護與收容管理作業效能提升及智慧整合之研究。			
		9. 優化實驗動物管理及監督查核機制計畫。			
		10. 建立最少病原禽群良好管理作業規範。			
(5)農產加工增值科技研發	04			15,000	27,327
[1]補助特種基金	115-115	1. 農食產品多元應用研發及產業鏈結。		15,000	27,327
		2. 大健康農產加工增值。			
(6)國際農業合作	05			6,677	8,356
[1]補助特種基金	115-115	1. 強化參與國際園藝學會(I SHS)創新科技交流。		6,677	8,356
		2. 與國際稻米研究所(IRRI)之研究合作。			
		3. 重要品項產地鑑定及防摻偽計畫。			
		4. 開發畜禽產品原產地分析技術及機械學習鑑別模型			

部
分析表
115年度

單位：新臺幣千元

經 費 之 用 途 分 析					
門	費	之	用	途	分
其	資	本	門	合	計
它	土	地	營	建	工
其	地	營	建	工	程
其	它	其	它	其	它
-	-	-	-	-	42,327
-	-	-	-	-	42,327
1,302	-	-	-	1,350	17,685
1,302	-	-	-	1,350	17,685

**農業
補助經費**
中華民國

補助計畫	計畫起訖年度	補助內容	接受補助機關列入預算年度	補助	
				經常	非常
				人事費	業務費
(7)農業電子化	06	。5. 建立木材DNA分子指紋產地鑑別技術。		-	24,695
[1]補助其他中央機關	115-115	農業氣象站維護及氣象資訊服務。		-	24,695
(8)農業電子化	07			1,500	1,000
[1]補助特種基金	115-115	辦理115年度農業航遙測影像資訊分析與應用研究計畫。		1,500	1,000
(9)跨領域整合型科技研發	08			-	24,120
[1]補助其他中央機關	115-115	1. 種豬體學調查分析與育種決策。 2. 強化關鍵技術整合研發。		-	24,120
(10)跨領域整合型科技研發	09			45,586	67,411
[1]補助特種基金	115-115	1. 農產品採後處理與冷鏈技術研發優化與實證。 2. 安全供應鏈輔導機制優化與技術成果加值。 3. 農產品冷鏈人才培育。 4. 農糧與水產體學資料整合及應用。 5. 種豬體學調查分析與育種決策。 6. 高飼效種鴨體學及表型體檢測平台之評估。 7. 表型調查元件開發與建立。 8. 農糧與水產育種決策模型之驗證與經驗傳承。 9. 紅羽土雞基因體與轉錄體資料建置。		45,586	67,411

部
分析表
115年度

單位：新臺幣千元

經 費 之 用 途 分 析					
門	本			門	合 計
其 它	土 地	營 建 工 程	其 它		
-	-	-	-	7,000	31,695
-	-	-	-	7,000	31,695
-	-	-	-	-	2,500
-	-	-	-	-	2,500
-	-	-	-	1,555	25,675
-	-	-	-	1,555	25,675
-	-	-	-	9,586	122,583
-	-	-	-	9,586	122,583

**農業
補助經費**
中華民國

補助計畫	計畫起訖年度	補助內容	接受補助機關列入預算年度	補助經費	
				人事費	業務費
(11)推動農業智慧化 [1]補助特種基金	10	10.強化關鍵技術整合研發。 。		9,110	15,214
	115-115	1.學界跨域合作研發計畫。 2.家禽產銷自動化與服務加 值化。 3.精準農業之關鍵晶片與系 統開發。		9,110	15,214

部
分析表
115年度

單位：新臺幣千元

經 費 之 用 途 分 析					
門	本			門	合 計
其 它	土 地	營 建 工 程	其 它		
-	-	-	-	3,500	27,824
-	-	-	-	3,500	27,824

捐 助 計 畫	計 畫 起 訖 年 度	捐 助 對 象	捐 助 內 容	捐 助
				經 常 人 事 費
合計				399,477
1.對團體之捐助				271,812
4040 對國內團體之捐助				268,105
(1)5651011000				76,663
農業管理				
[1]鄉間小路月刊發行計畫	001	115-115	民間團體	-
[2]辦理國內外農業生物科技展覽	002	115-115	民間團體	465
[3]優良複合農產品技術服務暨查核檢驗及擴大推動	003	115-115	民間團體	2,250
[4]辦理國產乳品供應計畫	004	115-115	民間團體	-
[5]提升禽品產銷效能計畫	005	115-115	民間團體	152
[6]畜牧廢棄物精進管理及資源加值計畫	006	113-116	民間團體	500

部
分析表
115年度

單位：新臺幣千元

經 費		之 用 途		分 析	
門		資 本 門		合 計	
業 務 費	其 他	營 建 工 程	其 他		
844,931	72,680,639	41,250	263,381		74,229,678
730,406	121,619	41,250	260,681		1,425,768
710,329	121,619	41,250	260,431		1,401,734
338,234	97,817	-	1,220		513,934
908	-	-	-		908
2,408	-	-	-		2,873
9,750	-	-	-		12,000
-	2,874	-	-		2,874
565	190	-	-		907
20,041	-	-	400		20,941

捐 助 計 畫	計 畫 起 訖 年 度	捐 助 對 象	捐 助 內 容	捐 助
				經 常 人 事 費
[7]加強飼料生產與衛生安全管理計畫 007	115-115	民間團體	2.協助產業團體辦理死廢畜禽清運管理、妥善處理死廢畜禽及網路申報。 3.示範推廣畜牧場設置節能減碳設備。 1.加強辦理飼料抽驗管理工作，以有效穩定飼料營養成分，淨化飼料原料以防範摻雜及有害物質污染，並推廣飼料中添加動物用藥品應符合動物用藥品管理法，以防範畜產品之藥物殘留。 2.輔導飼料業者提升自家品管能力及危害分析重要管制風險管理，建立飼料之品質與衛生安全，穩定消費信心。	-
[8]加強有機畜產品管理計畫 008	115-115	民間團體	1.辦理進口有機畜產品查核及查驗。 2.辦理有機畜產品及畜產加工品驗證法規同等性評估及審查。 3.執行有機畜產品生產作業現場輔導。	84
[9]強化禽畜糞管理及資源化輔導計畫 009	115-115	農民團體	1.更新改善畜牧場及禽畜糞堆肥場汙染防治及堆肥生產設備。 2.輔導畜牧場禽畜糞妥善處理與清運。	-
[10]畜禽追溯輔導與驗證管理計畫 010	115-115	民間團體	1.建立國產牛肉溯源制度電子化管理機制。 2.維持國產雞蛋溯源管理及輔導工作。 3.持續建立與推動國產肉雞(含白肉雞及土雞)溯源制度。 4.加強畜禽產品品質檢測及確保衛生安全。	7,202
[11]羊鹿產業輔導量能提 011	115-115	民間團體	1.運用科學技術推動設備自	26,000

部
分析表
115年度

單位：新臺幣千元

經 費		之 用 途		分 析
門		資 本 門		合 計
業 務 費	其 他	營 建 工 程	其 他	
215	-	-	-	215
261	-	-	-	345
2,879	-	-	-	2,879
53,941	-	-	-	61,143
31,412	1,599	-	700	59,711

捐 助 計 畫	計 畫 起 訖 年 度	捐 助 對 象	捐 助 內 容	捐 助
				經 常 人 事 費
升及產業升級轉型計畫			動化與精準數據分析。 2.精進經營體系及標章品牌優化。 3.產品推廣及穩固品牌形象。	
[12]家禽產業數據精準計畫	012	115-115 民間團體	調查家禽飼養模式及蛋雞場(含一貫場及代養場)之在養狀況與雞齡結構等。	2,200
[13]草食動物產業鏈資訊整合與應用計畫	013	115-115 民間團體	1.草食家畜產業年度生產目標掌握。 2.草食家畜產業價格行情蒐集與研析。 3.草食家畜生產費用與收益分析。 4.草食家畜相關產品進口價量研析與預警。 5.草食家畜產品供需及消費市場研析。	4,440
[14]家禽產業資訊調查加強計畫	014	115-115 民間團體	精進收集主要家禽產業生產成本計帳戶及樣本。	1,520
[15]國家防疫一體聯合行動計畫	015	115-115 民間團體	協助相關團體等辦理國家防疫一體聯合行動計畫-土雞產業鏈風險因子評估及輔導計畫相關工作。	-
[16]提升農會組織服務功能計畫	016	115-115 中華民國農會	1.強化各級農會輔導功能，檢討農會相關表報及法規彙編資料。 2.辦理農會選聘任人員專業與行銷訓練，培育優質人力資源。 3.輔導農會開發多元業務，擴大經營規模，建構永續經營體制。	1,900
[17]補助辦理國際農業技術交流活動	022	115-115 國際土地政策研究訓練中心	1.加強與國際土地政策研究訓練中心之合作，辦理土地政策與永續鄉村發展等國際訓練班，除介紹農業與地政新觀念，並宣導我國農業與農村發展及都市發展規劃等策略及經驗。	-

部
分析表
115年度

單位：新臺幣千元

經 費		之 用 途		分 析
門		資 本 門		合 計
業 務 費	其 他	營 建 工 程	其 他	
8,800	-	-	-	11,000
10,360	-	-	-	14,800
2,280	-	-	-	3,800
2,500	-	-	-	2,500
2,416	-	-	-	4,316
2,011	-	-	120	2,131

捐 助 計 畫	計 畫 起 訖 年 度	捐 助 對 象	捐 助 內 容	捐 助
				經 常 人 事 費
[18]推動農業新南向及臺商交流活動	023 115-115	財團法人農業科技研究院	2. 輔導國際產業精神文化促進會(OISCA)辦理國際非政府組織(NGO)農業合作交流計畫。 1. 農業新南向諮詢服務與平臺維護與更新。 2. 辦理新南向國家農產業國內專家工作會議及跨域夥伴交流活動。 3. 滾動研析拓展跨域夥伴合作機制與政策建議報告。	-
[19]捐助國際土地政策研究訓練中心行政及業務經費	024 115-115	國際土地政策研究訓練中心	1. 針對開發中國家相關人員辦理土地政策等國際訓練課程。 2. 配合辦理國內農業從業人員訓練班及網路多媒體訓練課程。 3. 辦理國內外研討會，提供各國專家研究發展與政策擬定之交流平臺。 4. 從事農業與土地政策之研究並發行專業刊物。	11,000
[20]主力農家所得決策支援計畫	025 115-115	民間團體	1. 辦理非高齡及高齡主力農家所得抽樣調查，精進所得調查專業及實務。 2. 辦理主力農家所得調查資料審核、複查、品質控管及資料處理等作業，並編算非高齡及高齡農家所得相關之統計指標。 3. 募徵按件計酬農業統計特約調查員，補實調查人力。 4. 增修維護主力農家所得調查數位應用系統，增進調查效益。	2,640
[21]建構友善動物保護計畫	026 115-115	民間團體	1. 發展奠基科學的在地化犬群管理措施，執行問題需求導向的在地化犬群數量控制與管理策略，打造動	1,910

部
分析表
115年度

單位：新臺幣千元

經 費		之 用 途		分 析
門		資 本	門	
業 務 費	其 他	營 建 工 程	其 他	合 計
-	2,214	-	-	2,214
4,000	-	-	-	15,000
2,460	-	-	-	5,100
81,184	90,840	-	-	173,934

捐 助 計 畫	計 畫 起 訖 年 度	捐 助 對 象	捐 助 內 容	捐 助
				經 常 人 事 費
[22] 寵物產業管理精進計畫	027 115-115	民間團體	<p>物之家的智慧友善服務。</p> <p>2. 強化可回應民眾需求的專業服務與行政量能，持續克服城鄉差異及優化人力資源戰略，擴展專業人才培訓，確保各類動物福利；並建構動保人員專業培訓體系，以利經驗知識累積與傳承。</p> <p>3. 打造有利公私協力的環境，建置區域「動保樞紐站」，整合公私資源與網脈。善用多元創新媒介，普及民眾觀念知識，建置公私協力環境，厚植法規與策略及創新工具之能量，並促成國際鏈結合作。</p> <p>1. 辦理動物展演查核、非犬貓寵物事業管理、寵物食品查驗、新興寵物產業管理等整體性專案計畫。</p> <p>2. 辦辦法規政策、專業觀念、宣導課程及教育訓練。</p> <p>3. 辦理國內寵物產業及特殊寵物飼養現況調查，建立多元寵物產業發展現況之量化資料與基礎值。</p> <p>4. 透過多元方式推廣寵登飼主教育衡平飼養觀念城鄉差距，並執行飼主責任教育宣傳。</p>	13,300
[23] 提升政府部門執勤犬照護與管理效能整合計畫	028 115-115	民間團體	<p>1. 為促進執勤犬福利與提升照護品質，定期輔導訪視作業，確保執勤犬身心健康與工作表現。</p> <p>2. 辦理退役犬隻表揚活動，增進社會對執勤犬貢獻之重視。</p> <p>3. 辦理執勤犬飼養照護及動物保護相關課程，提升執</p>	300

部
分析表
115年度

單位：新臺幣千元

經 費		之 用 途		分 析
門		資 本 門		合 計
業 務 費	其 他	營 建 工 程	其 他	
63,588	-	-	-	76,888
1,800	100	-	-	2,200

捐 助 計 畫	計 畫 起 訖 年 度	捐 助 對 象	捐 助 內 容	捐 助
				經 常 人 事 費
[24]提升寵物食品管理效能計畫 029	115-115	民間團體	勤犬相關人員之飼養照護知能。 協助國內相關團體等辦理提升寵物食品管理效能計畫相關工作。	-
[25]動物福利產業紮根計畫 030	115-115	民間團體	1. 辦理畜牧友善生產系統推廣會議，引導畜牧業者轉型為友善生產模式，提升畜牧友善產品市占比例。 2. 辦理展演動物及屠宰場實地訪視。 3. 辦理展演動物相關專業教育訓練、經濟動物運送及屠宰人員講習課程。	800
(2)6151011000 社會保險業務				-
[1]輔導農會辦理農民健康保險服務業務計畫 001	115-115	各級農會	補助各級農會辦理農民健康保險業務及相關講習會所需行政經費。	-
[2]輔導農會辦理農民職業災害保險服務業務計畫 002	115-115	各級農會	補助各級農會辦理農民職業災害保險業務所需行政經費。	-
(3)5651011100 農業發展				4,800
[1]無人機於農林漁畜產業創新應用研發計畫 001	115-115	農企業或相關業者	補助辦理無人機於農林漁畜產業創新應用研發，拓展多元應用模式。	4,800
(4)5651011100 農業發展				2,503
[1]穀倉活化計畫 002	115-115	民間團體	補助農會融合地方元素，改造、活化閒置穀倉內、外部空間，建置多元功能場域，據以推動食農教育、農業推廣、休閒觀光、農業旅遊等具創新性、策略性或政策性之經營模式。	-
[2]建構農產品冷鏈物流及品質確保示範體系計畫(第二期) 003	115-115	民間團體	補助相關團體等辦理牛羊及家禽屠宰、肉品、蛋品及乳品冷鏈相關設施建置或升級。	2,340

部
分析表
115年度

單位：新臺幣千元

經 費		之 用 途		分 析
門		資 本 門		合 計
業 務 費	其 他	營 建 工 程	其 他	
25,184	-	-	-	25,184
9,271	-	-	-	10,071
21,881	7,715	-	-	29,596
21,881	-	-	-	21,881
-	7,715	-	-	7,715
11,200	-	-	4,000	20,000
11,200	-	-	4,000	20,000
39,436	2,714	36,250	229,699	310,602
6,500	-	36,250	36,250	79,000
32,013	-	-	138,011	172,364

捐 助 計 畫	計 畫 起 訖 年 度	捐 助 對 象	捐 助 內 容	捐 助	
				經 常 人 事 費	
[3]因應氣候變遷養豬場 永續發展及提升水質計畫	004	115-115	民間團體	因應氣候變遷影響，改善畜牧排放水品質及提升處理量能，促進畜牧產業與水環境共存。	163
(5)5251011200 農業科技研究發展					35,951
[1]農業業界科專計畫	001	115-115	農企業或相關業者	鼓勵企業主動投入經費研究開發農業產業所需之創新技術，增值應用於農業生產管理、提升產業能力或創造品牌價值。	9,180
[2]農業科技研發成果產業體系擴散應用	002	115-115	農企業或相關業者	促進業界或產業主管機關參與技術擴散與合作鏈結，並提供產業輔導，促成跨單位合作、整合行政資源及企業引領，提升科技研發整合效能，有效解決產業問題，並推動科技促進產業永續發展。	2,000
[3]智慧農業業界參與建立生態系	058	115-115	農企業或相關業者	持續辦理5場域之生態系專家陪伴輔導等措施，加速智慧農技術落地普及強化跨領域跨機構之人物術域資源連結。	8,621
[4]智慧農業創新研發業界科專計畫	059	115-115	農企業或相關業者	持續推動農企業或結盟業者投入智慧農業科技研發。	4,550
[5]AI導入農業科技創新產業學法業科補助計畫	060	115-115	農企業或相關業者	將農業AI決策生成模組導入業界應用。	1,600
[6]農產業AI賦能業界參與計畫	061	115-115	農企業或相關業者	為加速AI技術導入農業，將組建智慧農業產業聯盟。透過業界資源整合、知識共享與技術協同，藉由策略性資源與專家輔導，協助農業業者解決生產、品管、倉儲、銷售等痛點，導入AI賦能技術，推動農業產銷供應鏈數位轉型，提升整體產業競爭力與創新能力。	5,000
[7]循環農業公私協力推動	063	115-115	農企業或相關業者	辦理循環農業業界參與計畫，補助業者導入循環設施及	5,000

部
分析表
115年度

單位：新臺幣千元

經 費		之 用 途		分 析	
門		資 本 門		合 計	
業 務 費	其 他	營 建 工 程	其 他		
923	2,714	-	55,438		59,238
66,828	9,380	5,000	14,200		131,359
21,910	-	-	-		31,090
6,020	-	-	1,000		9,020
10,479	-	-	500		19,600
10,857	-	-	-		15,407
2,462	-	-	1,000		5,062
10,100	-	-	1,700		16,800
5,000	9,380	5,000	10,000		34,380

捐 助 計 畫	計 畫 起 訖 年 度	捐 助 對 象	捐 助 內 容	捐 助
				經 常 人 事 費
(6)5251011200 農業科技研究發展			循環技術，加速循環產業落地應用。	148,188
[1]精準農業生技研究發展與評估	003	115-115 民間團體	透過風險分析進行生物安全評估及研析管理機制之影響，蒐集公眾意見並強化風險溝通，促進精準農業生技研究成果產業化，協助產業升級發展。	1,755
[2]產學研合作研發及商品化計畫	004	115-115 民間團體	透過本部補助與產業界共同出資，帶動大專校院及法人研究機構投入創新技術研發，推動產品原型開發、製程放大、試量產及場域驗證等工作。	1,200
[3]農業科技研發成果產業體系擴散應用	005	115-115 民間團體	促進業界或產業主管機關參與技術擴散與合作鏈結，並提供產業輔導，促成跨單位合作、整合行政資源及企業引領，提升科技研發整合效能，有效解決產業問題，並推動科技促進產業永續發展。	2,000
[4]農業創新育成營運及輔導能量優化	006	115-115 民間團體	聚焦商務育成階段農企業，提供全育成服務、發展農企業跨域支援網絡並推動市場驗證輔導方案，並優化經營維運農業育成資訊服務平台。	153
[5]農業科技研發政策統籌推動	007	115-115 民間團體	1. 強化科技決策支援功能，分析國際前瞻議題及各國發展趨勢，規劃委員專家跨域策略規劃及重要議題討論與研析。 2. 盤點產業技術缺口，協助相關地區農民及農企業解決長期性或關鍵性技術補強與推廣。 3. 產出本部科技績效彙編報	8,350

部
分析表
115年度

單位：新臺幣千元

經 費		之 用 途		分 析	
門		資 本 門		合 計	
業 務 費	其 他	營 建 工 程	其 他		
232,750	2,620	-	11,312		394,870
4,095	-	-	500		6,350
1,800	-	-	50		3,050
3,340	-	-	500		5,840
650	-	-	100		903
12,110	-	-	700		21,160

捐 助 計 畫	計 畫 起 訖 年 度	捐 助 對 象	捐 助 內 容	捐 助
				經 常 人 事 費
[6]強化研發成果管理及產業加值運用	008 115-115	民間團體	告，並進行產業需求與科研能量盤點等工作。 1. 提供農業研究機構研發成果商品化諮詢服務、辦理智慧財產權相關教育訓練。 2. 維運農業科技成果管理及運用網與農業技術交易網、辦理「2026台灣創新技術博覽會」。	2,123
[7]推動科技農企業參與國際性專業展覽及展務策劃	009 115-115	民間團體	選擇具代表性之國際性農業專業展會設置臺灣館，帶領臺灣之科技農企業參與展出，拓展國際市場與能見度。	1,950
[8]辦理亞洲生技暨醫療科技展促進科研產業化	010 115-115	民間團體	辦理國內外農業科技展覽，以提升我國農業技術及國際能見度，提高國際市場競爭力。	2,048
[9]整合提升農學團體科研成果擴散力及因應新農業衝擊策略計畫	011 115-115	民間團體	1. 提升科研成果擴散，由台灣農學會報進行數位投審稿系統及期刊論文專屬授權審查程序等。 2. 因應新農業衝擊策略，由台灣農學會召集相關學會研擬相關議題，辦理相關研討會及論壇等。	1,100
[10]基因轉殖家畜禽隔離田間試驗場產業化平台試營運轉	012 115-115	民間團體	1. 進行豬生物安全性評估，驗證無外源基因植入之基因剔除及組合人類轉殖基因豬隻之安全策略及產業價值。 2. 建立試驗場之營運模式、能量及其產業化服務平臺功能。 3. 建立試驗場管理系統，強化營運管理效能。	1,359
[11]農業科技研發成果商品化之核心技術推動	013 115-115	民間團體	1. 利用人工智能推展豬血漿應用於生技產業。 2. 農業微生物產品與技術於動植物之加值運用及推動	20,000

部
分析表
115年度

單位：新臺幣千元

經 費		之 用 途		分 析
門		資 本	門	
業 務 費	其 他	營 建 工 程	其 他	合 計
3,000	-	-	1,681	6,804
334	-	-	-	2,284
12,582	-	-	-	14,630
3,400	-	-	-	4,500
721	-	-	-	2,080
13,500	-	-	1,500	35,000

捐 助 計 畫	計 畫 起 訖 年 度	捐 助 對 象	捐 助 內 容	捐 助
				經 常 人 事 費
[12]家畜育種、生產系統及技術開發提升 016	115-115	民間團體	。3.重要養殖蝦類之韌性品系種原技術建立。 1.精進豬隻飼養管理技術，協助產業建立標準化生產系統與模式，以解決產業問題並提升豬隻繁殖、生產性能、育成率、品質改善與經營效率。 2.開發多樣性豬肉產品以延長保存期限，提高產品附加價值，延伸產業價值鏈，強化產業競爭力。	1,260
[13]強化畜牧產業決策支援基盤之研究 017	115-115	民間團體	完成全國畜牧類農情資料盤點及主要畜禽產品產地、拍賣或零售價格資料蒐整，完備畜牧類農情基礎資訊，以利快速掌握畜牧產業生產數據與畜禽產品價格變化。	3,689
[14]研發動物友善飼養管理模式及技術 018	115-115	民間團體	補助國內大專院校、學術團體，研發動物友善飼養管理模式及技術，以提升國內動物福利管理效能。	1,000
[15]精進遊蕩犬管理及人道管理策略之研究 019	115-115	民間團體	1.導入技術創新和整合，應用於智慧誘捕系統。 2.發展低人力投入之遊蕩犬管理技術。	1,000
[16]強化無特定病源(SPF)豬生產系統及其供應質量 020	115-115	民間團體	1.持續維持SPF豬生產與供應體系，提供國內生物醫學領域產官學研究所需之高品質實驗動物。 2.生產初代及二代SPF豬1,000頭及二代SPF李宋迷你豬50頭。	3,191
[17]優化實驗動物管理及監督查核機制計畫 021	115-115	民間團體	1.補助國內大專院校、學術團體，優化實驗動物管理與數位學習機制推動。 2.優化動物科學應用機構查核及管理機制。 3.建立AI輔助實驗動物疼痛	3,000

部
分析表
115年度

單位：新臺幣千元

經 費 之 用 途 分 析		資 本 門		合 計
門 業 務 費	其 他	營 建 工 程	其 他	
840	-	-	-	2,100
12,316	-	-	-	16,005
3,000	-	-	-	4,000
3,000	-	-	-	4,000
1,743	-	-	-	4,934
7,403	-	-	-	10,403

捐 助 計 畫	計 畫 起 訖 年 度	捐 助 對 象	捐 助 內 容	捐 助
				經 常 人 事 費
[18]蛋雞生產性能提升及廢棄物處理 022	115-115	民間團體	評估平台與開發模組化仿生動物教具。 1. 提升本國雞蛋供給量預估精準度。 2. 擴充、更新蛋雞調查系統，更精確地收集蛋雞相關數據。	1,734
[19]草食動物產業技術精進與氣候調適趨勢研析 023	115-115	民間團體	精進草食動物生產及飼養等產業相關技術，彙總及研析我國畜牧業溫室氣體排放清冊，提供畜牧業者及有關單位作為畜牧業溫室氣體減量之參考。	400
[20]開發家禽生產系統、副產品再利用技術及污染防治改進 024	115-115	民間團體	1. 提升家禽育種、生產及品質，改善家禽生產技術，提升繁殖及生產效率。 2. 開發新產品與副產品利用，提升家禽生產性能及增加附加價值。 3. 建立符合生物安全之生產模式，促進產業經濟效益。	2,247
[21]建立精準臨床前轉譯試驗平台 025	115-115	民間團體	依本部相關規定補助具專業能力之國內團體，以持續協助生醫產業發展之服務能量，滿足我國生醫產業之需求。	9,940
[22]建立寵物營養數據資料平台，發展寵物營養需求研究 026	115-115	民間團體	補助國內大專院校、國內團體，發展國內寵物營養研究及技術開發，以提升國內寵物食品及營養管理與效能。	500
[23]農食產品多元應用研發及產業鏈結 031	115-115	民間團體	1. 農產加工食品產業化技術提升之研究。 2. 食品產業及消費市場研析資訊優化與推動。 3. 農業及食品微生物種原拓展與增值利用。 4. 農食加工產業研析及產銷串接。	7,000
[24]大健康農產加工增值 032	115-115	民間團體	1. 農產素材機能性成分之研	8,000

部
分析表
115年度

單位：新臺幣千元

經 費		之 用 途		分 析
門		資 本 門		合 計
業 務 費	其 他	營 建 工 程	其 他	
1,640	-	-	-	3,374
400	-	-	-	800
3,371	-	-	-	5,618
14,910	-	-	2,150	27,000
500	-	-	-	1,000
9,000	-	-	-	16,000
12,239	-	-	-	20,239

捐 助 計 畫	計 畫 起 訖 年 度	捐 助 對 象	捐 助 內 容	捐 助
				經 常 人 事 費
[25]強化香蕉價值鏈促進國際市場行銷與推廣模式研究	038 115-115	民間團體	究及應用。 2.營養富集農產食材開發與產業運用。 3.農產素材安全性評估與保健應用驗證。 補助香蕉研究所建立香蕉健康種苗碳足跡，確認生產每株蕉苗產生之碳排放量，並建立與新南向國家合作模式，以接軌國際市場。	-
[26]特定農漁畜產品貿易監控與研究計畫	039 115-115	民間團體	補助專業研究單位進行重要農漁畜進出口貿易研究及綱要計畫管理。	3,015
[27]印太及中東歐區域夥伴關係建構策略研究	040 115-115	民間團體	補助專業研究單位針對我國於印太或中東歐之可發展之農業科技合作項目，藉由雙邊技術交流，強化並擴展與該區域之夥伴關係。	2,200
[28]推動APEC農業技術合作工作小組(ATCWG)相關農業技術合作之研究	041 115-115	民間團體	推動參與APEC ATCWG相關事務，並準備及彙整ATCWG主席辦公室資料，參與ATCWG會議及加強相關計畫參與。	2,360
[29]推動農業政策研究能量建構及歐盟農業政策研析	042 115-115	民間團體	1.因應經貿自由化，強化農業政策規劃與調整之決策支援，持續建構並累積農業政策研究能量，培養農業政策規劃及影響評估分析之研究專才。 2.透過農政農輔領域計畫分項工作能達到提升農業產業競爭力。	2,880
[30]新農民群聚輔導與組織化效益評估之研究-青年農民聯誼組織之發展與創新經營模式	043 115-115	民間團體	1.就重要農業政策研究議題進行整合深化研究，提高農業政策研究的深度、廣度及系統性與應用性。 2.培養兼具理論與實務基礎之政策研究人力，作為農業部門政策諮詢的智庫。	280
[31]農業國際經貿情勢與諮商策略之研究	044 115-115	民間團體	補助專業研究單位蒐研並分析重要國際農產貿易趨勢、	2,000

部
分析表
115年度

單位：新臺幣千元

經 費		之 用 途		分 析
門		資 本	門	合 計
業 務 費	其 他	營 建 工 程	其 他	
3,600	-	-	-	3,600
2,640	1,880	-	-	7,535
3,000	140	-	-	5,340
1,140	-	-	-	3,500
1,550	-	-	-	4,430
765	-	-	-	1,045
2,372	-	-	-	4,372

捐 助 計 畫	計 畫 起 訖 年 度	捐 助 對 象	捐 助 內 容	捐 助
				經 常 人 事 費
[32]因應自由化家禽產業 調整及整體牧業政策發展 趨勢之研究	045 115-115	民間團體	農業經貿議題及國際或區域 貿易協定進展。 調查我國蛋雞業者和洗選業 者提高雞蛋洗選率遭遇的問 題和作法，並提供相關配套 措施建議。	934
[33]創新農業推廣體系及 策略之研究	046 115-115	民間團體	整合提出具前瞻性與系統性 之創新農業推廣體系及其推 動策略，引導產業升級與強 化農民輔導，落實農業政策 與農民輔導之運作與互動。	600
[34]綠色照顧站營運精進 之研究	047 115-115	民間團體	探討執行綠色照顧專案計畫 ，分析經營管理模式及建立 營運模組。	450
[35]優化食農教育專業人 員在職訓練指引暨專案效 益管理	048 115-115	民間團體	建立新型態食農聯盟服務商 模與產業推動。	1,000
[36]全國農地覆蓋物影像 分析判釋研究計畫	049 115-115	民間團體	1. 持續精進航照影像及衛星 影像AI判釋模組，並依據 農地坵塊整合判釋，以利 快速取得農地覆蓋物資訊 。 2. 配合農地覆蓋資料及具時 間尺度的農地資料庫，發 展地理資訊系統展示及操 作方法。	3,500
[37]115年度農業統計 分析與資料視覺化精進研 究計畫	050 115-115	民間團體	1. 系統性蒐整公務統計及進 出口資料，並就重要農產 品價量變化趨勢比較分析 ，提供本部施政參考。 2. 維護農業資訊平台與視覺 化圖表，提升農業統計資 料服務效能與應用價值。 3. 妥善運用公務登記資料檔 ，降低農業統計調查受查 戶之填報負擔。	4,618
[38]臺灣農作物衝擊評估 技術發展與預警情資整合 服務	051 115-115	民間團體	1. 建立致災因素研析與基礎 資料庫。 2. 強化農業災害情資整合系 統與服務內容。	1,300

部
分析表
115年度

單位：新臺幣千元

經 費		之 用 途		分 析
門		資 本 門		合 計
業 務 費	其 他	營 建 工 程	其 他	
863	-	-	-	1,797
1,356	-	-	-	1,956
1,350	-	-	-	1,800
3,500	-	-	-	4,500
3,100	-	-	-	6,600
582	-	-	-	5,200
1,700	-	-	1,500	4,500

捐 助 計 畫	計 畫 起 訖 年 度	捐 助 對 象	捐 助 內 容	捐 助	
				經 常 人 事 費	
[39]農產品採後處理與冷鏈技術研發優化與實證	052	115-115	民間團體	選擇國內具產業規模與競爭力品項為優先推動標的，補助具有科研能量之大專校院或法人團體辦理進行保鮮處理、預冷、冷鏈管理，及環保與永續包材等技術之優化、開發與應用。	400
[40]畜禽產品供應鏈延長保鮮與關鍵品質提升研究	053	115-115	民間團體	強化畜禽保鮮技術開發及冷鏈，以延長畜禽產品保鮮期限並提升品質。	4,248
[41]安全供應鏈輔導機制優化與技術成果加值	054	115-115	民間團體	補助具有科研能量之大專校院或法人團體，進行安全供應鏈科研技術串接與整合，協助研發團隊與業者之交流溝通，加速冷鏈技術落實應用，建構安全產業鏈之流程。	4,000
[42]種豬體學調查分析與育種決策	055	115-115	民間團體	1. 透過建置種豬基因體學資料庫，進行臺灣種豬的分子標識快速檢測與分析，提升基因選育效率。 2. 優化豬隻表型檢測技術，開發可攜式3D量測系統，提升豬隻體重預測的準確性等。	1,469
[43]表型調查元件開發與建立	056	115-115	民間團體	開發與優化重要作物或經濟動物的表型收集與分析技術。	1,178
[44]數位育種技術實用化跨域溝通與績效管理	057	115-115	民間團體	強化大型政策型計畫資源管理與行政效率，具體量化各項特色指標及績效指標所帶來之效益與創新性。	3,440
[45]建立檸檬渣作為鱸(鱸)飼料原料之量化產技術	064	115-115	民間團體	補助專業研究法人團體，進行檸檬皮渣替代性飼料原料產品開發，推動資源循環再利用，並促進飼料原料多元化發展。	600
[46]發展農業剩餘資源循環再利用技術	065	115-115	民間團體	以農林漁畜剩餘資源，研發6項肥料化、飼料化或農業加值材等再利用技術，賦予	1,700

部
分析表
115年度

單位：新臺幣千元

經 費		之 用 途		分 析	
門		資 本 門		合	計
業 務 費	其 他	營 建 工 程	其 他		
600	-	-	-		1,000
6,372	-	-	-		10,620
8,000	-	-	100		12,100
1,691	-	-	350		3,510
1,769	-	-	-		2,947
5,045	-	-	116		8,601
1,020	-	-	-		1,620
9,416	600	-	-		11,716

捐 助 計 畫	計 畫 起 訖 年 度	捐 助 對 象	捐 助 內 容	捐 助	
				經 常 人 事 費	
[47]漁電共生實踐能源自主-以養殖漁業生產區為範圍	066	115-115	民間團體	農業剩餘資源新價值，並評估減碳效益。 於養殖漁業生產區，結合漁電共生整合新機制，加強在地溝通，檢討土地使用管制及農地法規，評估建置儲能設備及微電網之可行性，建立自發自用輔導機制。	-
[48]農業淨零碳排科學技術及策略推展研究綱要之專案管理推動計畫	067	115-115	民間團體	統籌規劃農業淨零排放科研發展策略規劃及各分項之橫向協調及執行管考作業，辦理氣候博覽會、淨零排放策略整合規劃等，及促進業界參與計畫。	7,000
[49]精進農業部門淨零排放策略路徑研析	068	115-115	民間團體	根據農業部門各單位填報之目標值及排放係數，量化我國農業部門淨零排放措施之減碳貢獻量。	980
[50]農業領域推動綠色消費及生活轉型策略研析	069	115-115	民間團體	研擬農產品綠色消費策略，促進生活轉型提供減少溫室氣體排放之推動方案。	320
[51]國產加工農產品碳足跡標籤推動策略研析	070	115-115	民間團體	分析國產農產品加工申請碳足跡驗證所需法規及政策，產出促進加工品申請策略以推動綠色消費研究報告。	1,200
[52]乳牛場低碳措施轉型輔導策略	080	115-115	民間團體	追蹤國際間農業及畜牧淨零發展動態，並規劃乳牛場低碳措施轉型輔導策略，建構我國草食動物產業淨零轉型施政方針。	980
[53]農作物系統氣候變遷風險評估與圖臺模組應用	090	115-115	民間團體	1. 完成農業氣候情境查詢圖臺模組功能擴充與更新。 2. 完成至少1種特定作物科學評估案例指引。	1,300
[54]115年農業部門調適政策行動方案決策支援	091	115-115	民間團體	1. 蒐整國際氣候變遷調適農業相關策略及成果。 2. 研擬新一期度國家氣候變遷調適行動方案領域草案。	2,500
[55]母豬舍型式與氣候變	092	115-115	民間團體	1. 進行傳統畜舍與密閉水濼	1,987

部
分析表
115年度

單位：新臺幣千元

經 費		之 用 途		分 析
門		資 本 門		合 計
業 務 費	其 他	營 建 工 程	其 他	
2,670	-	-	-	2,670
22,473	-	-	65	29,538
1,320	-	-	-	2,300
1,280	-	-	-	1,600
800	-	-	-	2,000
800	-	-	-	1,780
938	-	-	1,500	3,738
2,840	-	-	-	5,340
628	-	-	500	3,115

捐 助 計 畫	計 畫 起 訖 年 度	捐 助 對 象	捐 助 內 容	捐 助	
				經 常 人 事 費	
遷調適策略研析			畜舍環境參數調查，作為調適策略研參考依據，以利評估氣候變遷所造成之風險，進行產業調適缺口分析。 2. 建立對應不同畜舍型態之母豬繁殖性能及帶仔性能比較資料庫，了解母豬在不同畜舍環境下之生產效益。		
[56]氣候變遷下農業生產者熱風險基礎建構與健康衝擊推估	093	115-115	民間團體	結合學術界之健康風險建模與氣候推估技術，以及農業界之實務經驗，評估農業生產者在氣候變遷下之熱風險。	-
[57]資源永續利用及碳匯管理	094	115-115	民間團體	建置推展淨零永續農糧之增匯策略規劃、成本建議、國際合作、公正轉型、知識推廣、績效指標、影響評估、經濟效益評估。	2,500
[58]精進我國農業部門溫室氣體排放清冊	095	115-115	民間團體	整合臺灣農業溫室氣體排放清冊的撰寫情況，並將淨零政策與清冊指南中的排放源內涵進行對比，釐清國內清冊排放源缺口，作為精進之依據。	1,200
[59]我國農林部門溫室氣體趨勢推估及減量影響評估研究計畫	096	115-115	民間團體	更新農業部門基線情境溫室氣體排放趨勢推估原則及參數，並針對我國農林部門溫室氣體排放管制行動方案之目標及效益提出政策建議。	1,050
(7)6351012400 農民福利業務					-
[1]輔導農會辦理農民退休儲金服務業務計畫	001	115-115	各級農會	依農保被保險人參加農民退休儲金人數，補助各級農會辦理農民退休儲金業務所需行政經費。	-
4045 對私校之獎助					3,707
(1)5651011000 農業管理					1,100

部
分析表
115年度

單位：新臺幣千元

經 費		之 用 途		分 析
門		資 本	門	
業 務 費	其 他	營 建 工 程	其 他	合 計
2,670	-	-	-	2,670
5,256	-	-	-	7,756
1,800	-	-	-	3,000
1,950	-	-	-	3,000
-	1,373	-	-	1,373
-	1,373	-	-	1,373
20,077	-	-	250	24,034
9,100	-	-	-	10,200

捐 助 計 畫	計 畫 起 訖 年 度	捐 助 對 象	捐 助 內 容	捐 助	
				經 常 人 事 費	
[1]提升寵物食品管理效能計畫	031	115-115	私立大專院校	協助大專院校辦理提升寵物食品管理效能計畫相關工作。	-
[2]動物福利產業紮根計畫	032	115-115	私立大專院校	1.辦理畜牧友善生產系統推廣會議，引導畜牧業者轉型為友善生產模式，提升畜牧友善產品市占比例。 2.辦理展演動物及屠宰場實地訪視。 3.辦理展演動物相關專業教育訓練、經濟動物運送及屠宰人員講習課程。	100
[3]寵物產業管理精進計畫	033	115-115	私立大專院校	1.辦理動物展演查核、非犬貓寵物事業管理、寵物食品查驗、新興寵物產業管理等整體性專案計畫。 2.辦辦法規政策、專業觀念、宣導課程及教育訓練。 3.辦理國內寵物產業及特殊寵物飼養現況調查，建立多元寵物產業發展現況之量化資料與基礎值。 4.透過多元方式推廣寵登飼主教育衡平飼養觀念城鄉差距，並執行飼主責任教育宣傳。	1,000
[4]建構友善動物保護計畫	034	115-115	私立大專院校	1.發展奠基科學的在地化犬群管理措施，執行問題需求導向的在地化犬群數量控制與管理策略，打造動物之家的智慧友善服務。 2.強化可回應民眾需求的專業服務與行政量能，持續克服城鄉差異及優化人力資源戰略，擴展專業人才培訓，確保各類動物福利；並建構動保人員專業培訓體系，以利經驗知識累積與傳承。 3.打造有利公私協力的環境	-

部
分析表
115年度

單位：新臺幣千元

經 費		之 用 途		分 析
門		資 本	門	合 計
業 務 費	其 他	營 建 工 程	其 他	
2,000	-	-	-	2,000
2,100	-	-	-	2,200
2,000	-	-	-	3,000
3,000	-	-	-	3,000

捐 助 計 畫	計 畫 起 訖 年 度	捐 助 對 象	捐 助 內 容	捐 助
				經 常 人 事 費
(2)5251011200 農業科技研究發展			，建置區域「動保樞紐站」，整合公私資源與網脈。善用多元創新媒介，普及民眾觀念知識，建置公私協力環境，厚植法規與策略及創新工具之能量，並促成國際鏈結合作。	2,607
[1]產學研合作研發及商品化計畫	014	115-115 私立大專院校	透過本部補助與產業界共同出資，帶動大專校院及法人研究機構投入創新技術研發，推動產品原型開發、製程放大、試量產及場域驗證等工作。	618
[2]新一代農業菁英培育暨合作計畫(新進教師)	015	115-115 私立大專院校	大學院校新進教師與本部所屬試驗機構合作，針對作物育種、植物保護、畜牧獸醫、作物栽培與採後處理、農產加工增值、農業機械、漁業及其他跨領域整合等農業領域，進行產業關鍵技術提升之科技研究計畫，促進研發成果落實產業應用。	625
[3]建立寵物營養數據資料平台，發展寵物營養需求研究	027	115-115 私立大專院校	補助國內大專院校、國內團體，發展國內寵物營養研究及技術開發，以提升國內寵物食品及營養管理與效能。	-
[4]研發動物友善飼養管理模式及技術	028	115-115 私立大專院校	補助國內大專院校、學術團體，研發動物友善飼養管理模式及技術，以提升國內動物福利管理效能。	-
[5]家畜育種、生產系統及技術開發提升	029	115-115 私立大專院校	1.精進豬隻飼養管理技術，協助產業建立標準化生產系統與模式，以解決產業問題並提升豬隻繁殖、生產性能、育成率、品質改善與經營效率。 2.開發多樣性豬肉產品以延長保存期限，提高產品附	321

部
分析表
115年度

單位：新臺幣千元

經 費		之 用 途		分 析
門		資 本	門	
業 務 費	其 他	營 建 工 程	其 他	合 計
10,977	-	-	250	13,834
927	-	-	50	1,595
1,375	-	-	200	2,200
2,320	-	-	-	2,320
3,000	-	-	-	3,000
1,748	-	-	-	2,069

捐 助 計 畫	計 畫 起 訖 年 度	捐 助 對 象	捐 助 內 容	捐 助
				經 常 人 事 費
[6]草食動物產業技術精 進與氣候調適趨勢研析	030 115-115	私立大專院校	加價值，延伸產業價值鏈，強化產業競爭力。 精進草食動物生產及飼養等產業相關技術，彙總及研析我國畜牧業溫室氣體排放清冊，提供畜牧業者及有關單位作為畜牧業溫室氣體減量之參考。	250
[7]家禽糞尿處理溫室氣 體排放係數本土值之更新	097 115-115	私立大專院校	探討臺灣地區家禽糞尿管理溫室氣體排放情形，完成臺灣地區家禽糞尿管理溫室氣體本土排放係數值。	793
2.對個人之捐助				-
4055 社會保險負擔				-
(1)6151011000				-
社會保險業務				-
[1]農民保險業務	999 經常性	農漁民	彌補農民健康保險虧損、補助農民參加農民健康保險及全民健康保險之保險費等。	-
[2]農民職業災害保險業 務	999 經常性	農漁民	補助農民參加農民職業災害保險之保險費。	-
4065 社會福利津貼及濟 助				-
(1)6351012400				-
農民福利業務				-
[1]老年農民福利津貼業 務	999 經常性	老年農漁民	依據老年農民福利津貼暫行條例規定，為照顧老年農民生活，增進農民福祉，對於老年農民年滿65歲且參加農民健康保險年資合計滿15年以上或已領取勞工保險老年給付之漁會甲類會員且會員年資合計15年以上，並符合申請資格者，每月發給福利津貼8,110元；另103年7月16日老年農民福利津貼暫行條例修正公布前已參加農民健康保險，且持續加保，於申領福利津貼時加保年資合計6個月以上未滿15年者，	-

部
分析表
115年度

單位：新臺幣千元

經 費		之 用 途		分 析
門		資 本 門		合 計
業 務 費	其 他	營 建 工 程	其 他	
550	-	-	-	800
1,057	-	-	-	1,850
287	72,527,190	-	-	72,527,477
-	24,569,884	-	-	24,569,884
-	24,569,884	-	-	24,569,884
-	24,517,235	-	-	24,517,235
-	52,649	-	-	52,649
-	46,704,083	-	-	46,704,083
-	46,704,083	-	-	46,704,083
-	43,520,891	-	-	43,520,891

捐 助 計 畫	計 畫 起 訖 年 度	捐 助 對 象	捐 助 內 容	捐 助
				經 常 人 事 費
[2]老年農民喪葬慰問金業務	999	經常性 老年農漁民	每月減半發給福利津貼，中央應負擔部分所需經費。依據老年農民喪葬慰問核發作業要點規定，為落實對長期參加農民健康保險老年農民之喪葬照顧，針對年滿65歲且參加農民健康保險年資合計滿25年以上之農民死亡後，經勞動部勞工保險局審查取消農民健康保險資格未能發給喪葬津貼，且未領取其他社會保險喪葬津貼者，發給老年農民喪葬慰問金102,000元。	-
[3]農民退休儲金業務	999	經常性 農漁民	依據農民退休儲金條例第7條規定，農民退休儲金提繳金額依勞動部公告之勞工每月基本工資乘以提繳比率計算，提繳比率由農民於10%範圍內決定，政府依農民提繳之農民退休儲金，按月提繳相同金額。	-
4075 差額補貼				-
(1)5651011000				-
農業管理				
[1]畜牧用電優惠減免及電價凍漲差額補貼	997	經常性 畜牧業者	依據農業發展條例第29條第2項規定，農業動力用電費用，不採累進計算，停用期間，免收基本費。前項優惠減免措施及電價凍漲差額原由台電公司自行吸收，自114年度起改由各目的事業主管機關編列預算支應。	-
4085 獎勵及慰問				-
(1)5651010100				-
一般行政				
[1]退休(職)人員三節慰問金	900	經常性 退休(職)人員	退休(職)人員三節慰問金。	-
4090 其他補助及捐助				-
(1)6151011000				-

部
分析表
115年度

單位：新臺幣千元

經 費		之 用 途		分 析
門		資 本 門		合 計
業 務 費	其 他	營 建 工 程	其 他	
-	144,432	-	-	144,432
-	3,038,760	-	-	3,038,760
-	1,252,809	-	-	1,252,809
-	1,252,809	-	-	1,252,809
-	1,252,809	-	-	1,252,809
-	414	-	-	414
-	414	-	-	414
-	414	-	-	414
287	-	-	-	287
287	-	-	-	287

捐 助 計 畫	計 畫 起 訖 年 度	捐 助 對 象	捐 助 內 容	捐 助	
				經 常 人 事 費	
社會保險業務 [1]補助農民職業病診斷 評估	998	115-115	個人	補助本部公告認可醫療機構 職業醫學專科醫師辦理農民 職業災害保險職業病診斷評 估。	-
3.對國外之捐助					127,665
4035 對外之捐助					127,665
(1)5651011000 農業管理					121,300
[1]亞蔬-世界蔬菜中心 行政及業務經費	017	115-115	亞蔬-世界蔬菜 中心	1.強化蔬菜品種改良與栽培 技術，提升營養及經濟效 益，以解決全球貧窮與營 養不良問題。 2.進行蔬菜種原蒐集保存與 利用，維護全球蔬菜多樣 性，提供全球人類永續糧 食生產。 3.發展病蟲害與作物綜合管 理系統，提高肥料使用效 率，並與國際社會進行經 驗分享等。	100,000
[2]非洲專案	018	115-115	亞蔬-世界蔬菜 中心	1.協助史國培育蔬菜種原保 存、種原庫維運相關人才 建構。 2.改進史國推廣食農教育系 統，協助改善學校及家庭 蔬菜膳食多樣性。 3.協助史國建立蔬菜產業鏈 ，創造就業機會。 4.臺灣研究機構參與史國及 南部非洲發展共同體國際 活動。	-
[3]國際農業領導力發展	019	115-115	國外團體	1.接待全球焦點計畫訪團。 2.安排我農民參與當代學者 會議，增加國際知識與學 習互動。	-
[4]捐助亞太糧食肥料技 術中心行政及業務經費	020	115-115	亞洲太平洋地區 糧食與肥料技術 中心	1.蒐集亞太地區國家農業資 訊，並辦理國際研討會、 訓練班、諮詢服務、田間 示範及資助國外考察等相	21,300

部
分析表
115年度

單位：新臺幣千元

經 費		之 用 途		分 析
門		資 本 門		合 計
業 務 費	其 他	營 建 工 程	其 他	
287	-	-	-	287
114,238	31,830	-	2,700	276,433
114,238	31,830	-	2,700	276,433
92,466	31,830	-	-	245,596
83,966	-	-	-	183,966
-	30,000	-	-	30,000
-	1,830	-	-	1,830
3,700	-	-	-	25,000

捐 助 計 畫	計 畫 起 訖 年 度	捐 助 對 象	捐 助 內 容	捐 助	
				經 常 人 事 費	
[5]補助辦理國際農業技術交流活動	021	115-115	亞洲太平洋地區糧食與肥料技術中心	<p>關國際活動。</p> <p>2. 出版農業資訊之國際刊物，並提供亞太地區國家之資訊及農業技術轉移服務，建立相關技術交流之資料庫與網路系統等。</p> <p>1. 加強與國際土地政策研究訓練中心之合作，辦理土地政策與永續鄉村發展等國際訓練班，除介紹農業與地政新觀念，並宣導我國農業與農村發展及都市發展規劃等策略及經驗。</p> <p>2. 輔導國際產業精神文化促進會(OISCA)辦理國際非政府組織(NGO)農業合作交流計畫。</p>	-
(2)5251011200 農業科技研究發展				6,365	
[1]強化亞太地區農業政策資訊平台	033	115-115	亞洲太平洋地區糧食與肥料技術中心	<p>1. 盤點亞太地區關鍵農業政策與發展重點，協助亞太地區農業政策之制定及強化或開發產業發展。</p> <p>2. 發行亞太地區農業政策電子期刊，提升公部門與學術界之研究量能，建立具公信力與影響力之學術資訊期刊。</p> <p>3. 舉辦農業政策論壇，探討亞太地區重要農業議題及政策，並推廣我國農業研發成果等工作。</p>	720
[2]與亞蔬-世界蔬菜中心之研究合作	034	115-115	亞蔬-世界蔬菜中心	以本部113年與亞蔬簽訂之蔬菜研究與發展瞭解備忘錄(MOU)為主軸，促進雙方資訊及科技交流。	4,645
[3]與國際稻米研究所(IRRI)之研究合作	035	115-115	國外團體	持續精進提升稻米研發量能，提升國際學術能見度，爰與IRRI簽署農業技術合作瞭解備忘錄(MOU)，加強合作	-

部
分析表
115年度

單位：新臺幣千元

經 費		之 用 途		分 析
門		資 本 門		合 計
業 務 費	其 他	營 建 工 程	其 他	
4,800	-	-	-	4,800
21,772	-	-	2,700	30,837
1,980	-	-	-	2,700
4,655	-	-	2,700	12,000
8,250	-	-	-	8,250

捐 助 計 畫	計 畫 起 訖 年 度	捐 助 對 象	捐 助 內 容	捐 助
				經 常 人 事 費
[4]導入國際組織種子品質檢驗技術與實務應用體系	036 115-115	國外團體	研究及技術交流。 研析探討國際組織種子品質檢驗方法與技術、研析探討國際組織種子品質檢驗之實務體系。	-
[5]導入亞太區域農業研究機構之創新技術	037 115-115	國外團體	辦理政策對話會議、專家諮詢、國際研討會等活動及出版刊物。	1,000
[6]邁向智慧淨零永續農糧體系之國際合作	062 115-115	國外團體	推動與亞太地區農業國際組織合作，辦理相關國際研會及專家會議，促進臺灣與國際在淨零及強化永續農糧系統之交流。	-

部
分析表
115年度

單位：新臺幣千元

經 費		之 用 途		分 析
門		資 本	門	
業 務 費	其 他	營 建 工 程	其 他	合 計
3,000	-	-	-	3,000
887	-	-	-	1,887
3,000	-	-	-	3,000

本頁空白

農業部
派員出國計畫預算總表
中華民國115年度

單位：新臺幣千元

類 別	本 年 度 計 畫 項 數	本 年 度 預 計 人 天	本 年 度 預 算 數	上 年 度 計 畫 項 數	上 年 度 核 定 人 天	上 年 度 預 算 數
合 計	23	2,854	34,444	18	668	9,881
考 察	7	138	1,935	6	45	601
視 察	-	-	-	-	-	-
訪 問	3	309	5,911	3	197	2,534
開 會	4	234	4,664	3	125	2,354
談 判	2	343	12,307	1	60	2,251
進 修	2	1,616	6,818	1	122	816
研 究	5	214	2,809	4	119	1,325
實 習	-	-	-	-	-	-

計畫名稱及領域代碼	擬前往國家	擬拜會或視察機構	計畫內容	預計前往期間	預計天數	擬派人數
一、考察 01 考察日本九州推動農業政策、農村發展之整體規劃、重要計畫與措施，以及執行成效6I	日本	日本相關機構	1. 為完善農業與農村整體發展與規劃，促進臺灣農業永續發展，考察日本九州推動農業政策、農村發展與輔導產業活化之策略、政策工具及執行成效。 2. 日本九州農業產值約占全國20%，為日本重要的農業生產區，本次擬拜訪九州農政局、日本農業法人協會(福岡)，以及實地參訪福岡與熊本等縣標竿農村，瞭解推動農村與農民合作之歷程、面臨課題與未來規劃。	115.01-115.12	5	2
02 日本農地中間管理機構制度執行成果與直接給付政策考察6H	日本	日本相關機構	1. 日本農地中間管理機構制度執行成果考察： (1) 日本於102年底推動「農地中間管理機構」計畫，鼓勵及協助農業經營者進行農地集中利用相關事宜。 (2) 有鑒於日本執行「農地中間管理機構」計畫12年有餘，應已累積足夠成效供我國參考，故本計畫擬透過日本實地考察，瞭解該計畫之執行案例與成果、執行期間遭遇問題及解決調整方案等，以供我國精進相關農地政策。 2. 直接給付政策考察：	115.01-115.12	5	1

部
算類別表—考察、視察、訪問
115年度

單位：新臺幣千元

旅		費		預		算		歸屬預算科目	前三年內有無赴同一機構拜會、視察	
交通費	生活費	辦公費	合計	合計	合計	有/無	如有，說明其內容			
80	65	8	153	153	農業管理	無				
24	40	7	71	71	農業管理	無				

農業
派員出國計畫預
中華民國

計畫名稱及領域代碼	擬前往國家	擬拜會或視察機構	計畫內容	預計前往期間	預計天數	擬派人數
			<p>(1)日本於103年建立並推動「農業可發揮多功能促進法」，內容包括農地維持給付、環境友善農業直接給付等給付方案，針對農地品質之維持等配合義務，提供農民組織申請相對應之給付。</p> <p>(2)鑒於日本執行農地直接給付已超過10年，本計畫擬透過日本實地考察，瞭解該制度之架構及給付金額設計基準、執行期間遭遇問題、解決調整方案等，以供我國農業堆疊式給付政策借鏡。</p>			
03 農協組織發展經濟事業考察計畫61	韓國	韓國相關機構	考察韓國農協組織發展其經濟事業之運作機制，作為本國學劃農會經濟事業輔導政策之施政參考。	115.01-115.12	4	2
04 農業勞動、技術服務及機械設備共享經濟發展策略考察計畫60	日本	日本相關機構	考察日本農業勞動、技術服務及機械設備共享經濟發展策略考察計畫，瞭解其規劃設計之運作機制，作為解決短期勞動力短缺之施政參考。	115.01-115.12	4	2
05 歐洲荷蘭烏得勒支(Utrecht)考察2026 VIV歐洲畜產大會研習與交流59	荷蘭	荷蘭相關機構	赴荷蘭考察「2026 VIV歐洲畜產大會」，VIV Europe 每四年在荷蘭舉辦，集畜牧、家禽飼養產業之重要活動，包含家禽肉、雞蛋、飼料等數位化農業管理，擬蒐集與研析先進	115.01-115.12	9	1

部
算類別表—考察、視察、訪問
115年度

單位：新臺幣千元

旅 交通費	費 生活費	預 辦公費	算 合計	歸屬預算科目	前三年內有無赴同一機構拜會、視察	
					有/無	如有，說明其內容
49	65	6	120	農業管理	無	
45	70	5	120	農業管理	無	
40	45	8	93	農業管理	無	

計畫名稱及領域代碼	擬前往國家	擬拜會或視察機構	計畫內容	預計前往期間	預計天數	擬派人數
06 考察德國寵物產業管理及發展趨勢暨參訪2026紐倫堡國際寵物產業貿易展(Interzoo)60	德國	德國相關機構	<p>國家畜牧、家禽智慧自動化設備及新式生產系統，作為我國家禽業升級與發展策略之重要參採。</p> <p>德國作為全球領先的寵物市場之一，對全球寵物產業發展具有深遠影響。透過考察當地寵物食品公司及德國寵物用品產業協會(IVH)等單位，瞭解德國寵物市場產品創新、消費需求及科技應用等領域的發展趨勢，並學習德國在犬貓及特殊寵物飼養管理的經驗。另參訪全球最大的寵物產業展之一Interzoo展會，瞭解全球寵物市場最新趨勢，並與國際企業及專家交流合作，有助於促進國內寵物產業升級，拓展國際市場，提升全球競爭力。</p>	115.01-115.12	9	2
07 重要貿易夥伴國產地鑑別技術開發與應用策略考察50	越南、日本、泰國、紐西蘭	相關國家產業機構(團體)或學術機關	擬就受進口影響且具產地鑑定需求之農產品(如蜂蜜、茶葉、牡蠣、大蒜及甘藍)等赴外進行樣本採樣，以擴充資料庫及協助產地鑑別分析。	115.01-115.12	10	8
二、訪問 08 北美生技展6L	美國	BIO 2026	<p>1. 依據行政院「加強生物技術產業推動方案」及配合行政院科技會報以「國家館方式參加國際性生技展覽及會議」。</p> <p>2. 擬由本部派員會同相關部會、業者組成臺灣代表團，參加「BIO 2026」北美生技展，展示我國農業生技創新研發成</p>	115.01-115.12	8	1

部
算類別表—考察、視察、訪問
115年度

單位：新臺幣千元

旅 交通費	費 生活費	預 辦公費	算 合計	歸屬預算科目	前三年內有無赴同一機構拜會、視察	
					有/無	如有，說明其內容
120	200	11	331	農業管理	無	
224	713	110	1,047	農業科技研究發展	無	
240	70	8	318	農業管理	有	參加2024年北美生物科技展(BIO 2024)。

農業
派員出國計畫預
中華民國

計畫名稱及領域代碼	擬前往國家	擬拜會或視察機構	計畫內容	預計前往期間	預計天數	擬派人數
09 訪問農產品海外通路及農產品國外促銷61	亞洲、美洲、歐洲、大洋洲等	相關國家農業機關(構)、農產品進出口通路業者	<p>果，以吸引全球生技業者商談技轉與投資，並藉此蒐集創新知識與技術，瞭解新進趨勢與世界潮流，作為規劃農業生技研發策略與籌辦國際級展覽活動之參考。</p> <p>1.派遣人員赴歐、美、亞洲、紐澳等地區訪問農產品進出口通路業者，並督導辦理農產品國外促銷活動及參與國際大型食品展售活動。</p> <p>2.派遣人員赴歐、美、亞洲及紐澳等地區，蒐集農產品國際市場資訊及辦理消費者行為調查。</p> <p>3.派遣人員赴歐、美、亞洲及紐澳等地區，考察各國農產品標章及認證制度。</p> <p>4.辦理農產品國際行銷工作，有助提升國外消費者對我國農產品之認識及消費，亟需透過本計畫之執行，積極拓展海外農產品新興市場。</p>	115.01-115.12	7	13
10 推動我與各國農業高層官員互訪及新南向農業合作62	亞洲、中南美、非洲友邦，以及北美、歐洲、大洋洲等	相關國家農業部等機構	<p>1.派員陪同府、院高層長官訪問友邦國家。</p> <p>2.為拓展我與其他國家之合作與我國農業對外發展空間，推動我與其他國家農業高層農業官員互訪，並為國內農民爭取農產品海外拓銷空間。</p> <p>3.自推動新南向政策以來，新南向目標國家積極與我合作設立示範專區</p>	115.01-115.12	7	30

部
算類別表—考察、視察、訪問
115年度

單位：新臺幣千元

旅		費		預		算		歸屬預算科目	前三年內有無赴同一機構拜會、視察	
交通費	生活費	辦公費	合計	合計	合計	有/無	如有，說明其內容			
520	861	49	1,430	1,430	農業管理	有	參加日本東京國際食品展及農產品宣傳活動、通路業者訪問。			
1,840	2,152	171	4,163	4,163	農業管理	有	推動農業新南向政策之印尼卡拉旺綜合農業示範區、菲律賓碧瑤洋菇示範區、越南隆安省種苗示範區；與歐盟洽商、非洲計畫、澳洲荔枝異地生產合作等計畫。			

農業
派員出國計畫預
中華民國

計畫名稱及領域代碼	擬前往國家	擬拜會或視察機構	計畫內容	預計前往期間	預計天數	擬派人數
			<p>獲邀我國合作發展，爰需增派技術人員前往各合作國家辦理示範農園、技術交流及推廣我相關產業活動等，以持續穩定亞太區糧食安全及創造互惠互利商機。</p>			

部
算類別表—考察、視察、訪問
115年度

單位：新臺幣千元

旅		費		預		算		歸屬預算科目	前三年內有無赴同一機構拜會、視察	
交通費	生活費	辦公費	合計	合計	合計	有/無	如有，說明其內容			

農業
派員出國計畫預
中華民國

計畫名稱及領域代碼	擬前往國家或地區	主要會議議題 談判重點等	預計天數	擬派人數	旅費	
					交通費	生活費
一、定期會議						
01 參加聯合國氣候變化綱要公約第30次締約方大會-91	澳洲(暫定)	討論全球因應氣候變遷調適與減量策略，作為我國農業淨零排放政策參考。	9	2	200	195
二、不定期會議						
02 辦理跨國間農業淨零減碳與碳匯相關技術互訪與交流-6H	農業雙邊合作國家	為參與各國雙邊或多邊合作之農業淨零相關議題，派員出席由本部或國際組織等研究單位主辦之雙邊農業合作會議或研討會，執行與各國簽署之雙邊農業合作協議之決議事項，及相關計畫之技術討論會議，出席人員包括本部及所屬機關人員。	5	2	140	30
03 配合臺美農業科學合作會議決議與美國農業部農業研究署進行技術合作交流及出席研討會-62	美國	1. 依據臺美雙方1986年1月簽署之「臺美農業科學合作計畫綱領」，進行雙邊合作研究、技術交流、研討會、參訪或訓練等合作，並由本部及美國農業部農業研究署(Agricultural Research Service, 簡稱ARS)雙方輪流舉辦年度農業科學合作會議。 2. 為利2026臺美農業科學合作會議討論執行成效，派員赴美進行農業科技交流及出席合作成果討論會議。	9	5	1,100	492
04 派員出席與各國共同召開之農業合作會議與技術合作-61	越南、菲律賓、印尼、以色列、立陶宛等合作國家及新南向國家	1. 執行與各國簽署之雙邊農業合作協定、備忘錄及綱領等，派員出席由本部主辦之雙邊農業合作會議及經濟部主辦之經貿諮商會議，進行農產貿易	7	23	966	1,313

部
算類別表—開會、談判
115年度

單位：新臺幣千元

預 算		歸屬預算科目	最近三次有關同一出國計畫之實際執行情形			
辦公費	合 計		出 國 地 點	出 國 期 間	出 國 人 數	國 外 旅 費
30	425	農業科技研究發展	杜拜	112.12	2	329
			埃及	111.11	3	327
			波蘭	107.12	1	100
30	200	農業科技研究發展		-	-	-
68	1,660	農業管理	美國	113.08	4	1,608
			美國	112.02	1	95
			美國	111.07	5	1,517
100	2,379	農業科技研究發展	日本	113.11	7	623
			日本	113.11	4	197
			紐西蘭	113.10	1	147

農業
派員出國計畫預
中華民國

計畫名稱及領域代碼	擬前往國家或地區	主要會議議題 談判重點等	預計天數	擬派人數	旅費	
					交通費	生活費
三、談判 05 參與WTO、APEC、OECD、AARDO、APO、ISHS等其他國際組織活動，及FTA或雙邊與多邊會議等相關諮商與談判-61	瑞士、美、菲、日、澳、越、泰、馬、印度、印尼、歐盟等	<p>及技術合作議題諮商，出席人員包括本部及所屬機關人員。</p> <p>2. 115年輪由對方國家/地區主辦之會議包含越南、菲律賓、印尼、以色列及立陶宛等。</p> <p>3. 配合政策加強推動與歐盟、新南向國家如：新加坡、印尼、馬來西亞、越南及泰國等國交流，進行雙方協議互惠互利之農業產業合作等至少2-3場次。</p>				
		<p>1. 派員參加WTO、APEC農業議題諮商與談判會議或相關活動，維護我國權益。尤其我國目前擔任APEC農業技術合作工作小組主席，需積極參與該小組有關會議及研討會，加強與各國農業交流及聯繫，並爭取連任。</p> <p>2. 我國現為AARDO國際組織之執行委員國，需積極參加各項組織活動；另需派員參加APO年會及相關會議活動，強化我國參與深度並與各會員國保持良好互動。</p>	7	40	2,400	2,954
06 駐外人員內外互調、返國述職-62	日本、印尼、史瓦帝尼、美國、歐盟等	<p>1. 本部長期派駐專業農業秘書至我國友邦史瓦帝尼王國以及重要貿易夥伴國家，協助掌握當地農業及相關</p>	3	21	2,183	-

部
算類別表—開會、談判
115年度

單位：新臺幣千元

預 算		歸屬預算科目	最近三次有關同一出國計畫之實際執行情形			
辦公費	合計		出國地點	出國期間	出國人數	國外旅費
951	6,305	農業管理	日本	113.09	1	44
			菲律賓	113.09	7	268
			祕魯	113.08	11	124
3,819	6,002	農業管理	泰國	113.07	1	118
			日本代表處返國述職	113.05	1	30
			美國	113.03	1	255

農業
派員出國計畫預算
中華民國

計畫名稱及領域代碼	擬前往國家或地區	主要會議議題 談判重點等	預計天數	擬派人數	旅費	
					交通費	生活費
		<p>產業的發展動態及相關政策變化，以即時回應相關議題並說明我國立場，保障我國農業及相關產業的利益，此外亦協助我國與駐在國農業與相關產業的合作計畫。</p> <p>2. 115年本部部分派駐駐外人員任期屆滿調返及接任人員赴任。</p>				

部
算類別表—開會、談判
115年度

單位：新臺幣千元

預 算		歸屬預算科目	最近三次有關同一出國計畫之實際執行情形			
辦公費	合 計		出 國 地 點	出 國 期 間	出 國 人 數	國 外 旅 費

農業
派員出國計畫預算類別表
中華民國

計畫名稱及領域代碼	擬前往國家	主要研習課程	預計前往期間	預計天數	擬派人數
一、進修					
01 農業菁英培訓計畫-62	日本、澳大利亞、美國、荷蘭等地	1. 依據行政院96年7月11日院臺農字第0960029054號函辦理「農業菁英培訓計畫」。 2. 選送本部及所屬機關內優秀人才出國攻讀博士學位，汲取先進國家學術研發能力。研究領域包含科學之農林漁畜學門，以及農業經營、農業行銷等重點科技學門，以提升農業總體研發能力及國家競爭力。	115.01-115.12	180	8
02 農業高科技人才培育計畫-62	美國、加拿大、英國、荷蘭、日本、菲律賓等地	至美國、加拿大、英國、荷蘭、日本、菲律賓等地辦理農業高科技人才培育計畫。	115.01-115.12	16	11
二、研究					
03 雙邊農業交流研習計畫-61	亞洲、歐洲、美洲等地	1. 依據行政院99年11月22日院臺經字第0990060390號函辦理「臺日技術合作計畫」。 2. 鑒於雙邊農業合作會議對話機制為我國農業諮商及提升雙邊關係重要場域之一，自107年度起原「臺日國際農業合作計畫」擴大適用至所有雙邊合作國家，持續強化與美、日及其他各國雙邊農漁業交流合作。	115.01-115.12	7	10
04 推動國際農業合作雙邊諮商與強化產業鏈結之研究-62	亞洲、歐洲、美洲等地	因應本部政策強化國際農業雙邊合作及產業鏈結，選派同仁出國研習農林漁牧各領域先進農業科學技術，或前往合作國家現地研究(含新南向國家)。	115.01-115.12	6	20
05 高效能源環控設施生產及數位孿生技術應用交流-51	荷蘭	設施園藝課程研習包含：設施園藝概述、主動與被動式設施環控、潛在作物生育產量模式估算、環控決策模擬軟體操作、能源利用、作物栽培、植物營養、水養液管理及病蟲害綜合防治等。	115.08-115.09	13	1
06 臺灣火鶴花盆花帶介質輸日之市場調查及品種分析-51	日本	進行火鶴花盆花市場、品種多樣性及帶介質輸日可行性之考察。	115.01-115.02	5	1
07 園藝作物程序型生長模式	韓國	1. 園藝作物模式課程研習：前往首爾大	115.07-115.07	6	1

部
一 進修、研究、實習

115年度

單位：新臺幣千元

旅		費		預		算		歸屬預算科目	前三年度已派人員人數
生	活	費	機票與出國手續費	書籍學雜等費	合	計			
	830		800	3,465		5,095	農業科技研究發展	27	
	973		750	-		1,723	農業科技研究發展	0	
	600		490	16		1,106	農業管理	0	
	379		797	124		1,300	農業科技研究發展	42	
	115		50	114		279	農業科技研究發展	2	
	28		25	3		56	農業科技研究發展	0	
	48		20	-		68	農業科技研究發展	0	

農業
派員出國計畫預算類別表
中華民國

計畫名稱及領域代碼	擬前往國家	主要研習課程	預計前往期間	預計天數	擬派人數
與智慧農場自動化技術研習與交流-51		<p>學針對作物模式概述與比較、程序型生長模式之建構、程序性生長模式對於園藝作物生產之應用進行研習。</p> <p>2. 智慧農場參訪：首爾大學及其近郊智慧溫室及植物工廠概覽、溫室環控及水養液智慧管理系統參訪。</p>			

部
一 進修、研究、實習

115年度

單位：新臺幣千元

旅		費		預		算		歸屬預算科目	前三年度已派人員人數
生	活	費	機票與出國手續費	書籍學雜等費	合	計			

農業
派員赴大陸計
中華民國

計畫名稱及領域代碼	擬前往地區	擬拜會單位	工 作 內 容	預計前往期間	預計天數	擬派人數
01 國產農產品港澳大陸地區海外拓銷相關活動及兩岸農業事務諮商61	中國大陸重要城市、香港、澳門	大陸、香港、澳門等重要消費區及相關經貿單位	1. 蒐集農產品市場資訊，辦理農產品通路行銷活動，及參加國際性展覽。 2. 建立我國農產品知名度。 3. 辦理農業貿易事務諮商。	115.01-115.12	5	13

部
畫預算類別表

115年度

單位：新臺幣千元

旅 費 預 算				歸屬預算科目	前三年內有無赴同一單位拜會	
交通費	生活費	辦公費	合 計		有/無	如有，說明其拜會內容
325	450	14	789	農業管理	無	

農業
歲出按職能及經濟
中華民國

職能 別分類	經濟性 分類	經 常			
		受僱人員報酬	商品及勞務購買支出	債務利息	土地租金支出
總	計	715,837	1,256,032	-	11,596
06	社會安全與福利	1,860	46,193	-	-
10	農、林、漁、牧業	713,977	1,209,839	-	11,596

部
性綜合分類表
115年度

單位：新臺幣千元

支 出				經常支出合計
對企業	經常 對家庭及民間 非營利機構	移 轉 對政府	對國外	
151,943	73,499,371	38,070,332	277,018	113,982,129
-	71,305,223	-	-	71,353,276
151,943	2,194,148	38,070,332	277,018	42,628,853

農業
歲出按職能及經濟
中華民國

職能 別分類	經濟性 分類	資本			
		投資及增資			資
		對營業基金	對非營業特種基金	對民間企業	對企業
總	計	-	-	-	23,450
06	社會安全與福利	-	-	-	-
10	農、林、漁、牧業	-	-	-	23,450

部
性綜合分類表
115年度

單位：新臺幣千元

本	支		出	
	移	轉	土地購入	無形資產購入
對家庭及民間 非營利機構	對政府	對國外		
278,481	30,186	2,700	-	-
-	-	-	-	-
278,481	30,186	2,700	-	-

農業
歲出按職能及經濟
中華民國

職能 別分類	經濟性 分類	資本			
		固定		資本	
		住宅	非住宅房屋	營建工程	運輸工具
總	計	-	1,000	174,270	910
06	社會安全與福利	-	-	-	-
10	農、林、漁、牧業	-	1,000	174,270	910

部
性綜合分類表
115年度

單位：新臺幣千元

支			出		總計
形	成		資本支出合計		
資訊軟體	機器及其他設備	土地改良			
33,579	122,447	-	667,023		114,649,152
9,627	6,530	-	16,157		71,369,433
23,952	115,917	-	650,866		43,279,719

農業部
跨年期計畫概況表
中華民國115年度

單位：新臺幣億元

計畫名稱	執行期間	中央公務預算 經費需求總額	分年經費需求				備註
			113及以 前年度 預算數	114年度 預算數	115年度 預算數	116及以後 年度預估 需求數	
溯源農產品驗證輔導及安全管理與行銷計畫	113-116	4.44	1.18	1.11	1.09	1.06	1. 行政院112年11月28日院臺農字第1121034579號函核定。 2. 本計畫總經費60.56億元，包括農業部4.44億元、漁業署及所屬1.28億元、農糧署及所屬54.83億元、一般性補助款－農糧署及所屬0.01億元。 3. 本計畫115年度預算編列於「農業管理」科目1.09億元。
畜牧廢棄物精進管理及資源增值計畫	113-116	3.96	0.35	0.35	0.21	3.05	1. 行政院112年11月27日院臺農字第1121038480號函核定。 2. 本計畫總經費6.39億元，中央負擔4.24億元，包括農業部3.96億元、一般性補助款－農業部0.28億元。 3. 本計畫115年度預算編列於「農業管理」科目0.21億元。
推動友善動物保護第二期計畫	113-116	15.57	2.81	3.78	2.54	6.44	1. 行政院113年2月2日院臺農字第1121043504號函核定。 2. 本計畫115年度預算編列於「農業管理」科目2.54億元。
建置我國寵物管理及產業健全發展計畫	113-116	7.68	1.34	1.54	1.19	3.61	1. 行政院113年1月17日院臺農字第1121040731號函核定。 2. 本計畫115年度預算編列於「農業管理」科目1.19億元。
全國航遙測影像產製暨AI判釋與應用計畫	114-118	1.50	-	0.31	0.20	0.99	1. 行政院113年11月12日院臺農字第1131025209號函核定。 2. 本計畫總經費9.75億元，包括農業部1.50億元、林業及自然保育署及所屬

農業部
跨年期計畫概況表
中華民國115年度

單位：新臺幣億元

計畫名稱	執行期間	中央公務預算 經費需求總額	分年經費需求				備註
			113及以 前年度 預算數	114年度 預算數	115年度 預算數	116及以後 年度預估 需求數	
打造永續共好地方創生計畫	114-117	2.00	-	0.49	0.85	0.66	<p>8.07億元、農業試驗所及所屬0.18億元。</p> <p>3.本計畫115年度預算編列於「農業發展」科目0.2億元。</p> <p>1.行政院113年6月5日院臺經字第1131009540號函核定。</p> <p>2.本計畫總經費10億元，包括農業部2億元、林業及自然保育署及所屬0.8億元、農村發展及水土保持署及所屬1.19億元、一般性補助款－農村發展及水土保持署及所屬0.81億元、農糧署及所屬3.17億元、一般性補助款－農糧署及所屬0.03億元、農田水利署0.76億元、一般性補助款－農田水利署1.24億元。</p> <p>3.本計畫115年度預算編列於「農業發展」科目0.85億元。</p>
數位轉型及永續發展計畫	115-120	0.45	-	-	0.09	0.36	<p>1.行政院113年6月27日院臺勞字第1131015165號函核定。</p> <p>2.本計畫115年度預算編列於「農民福利業務」科目0.09億元。</p>

委 辦 計 畫	計 畫 起 訖 年 度	委 辦 內 容	委 辦	
			經 常	辦 常
			用 人 費 用	業 務 費 用
合計			137,568	545,025
1.5651011000			20,736	172,570
農業管理				
(1) 公共工程品質提升及計畫評估	115-115	1.辦理年度優良農業建設工程獎頒獎典禮。 2.辦理公共工程品質管理、職業安全衛生相關講習會。 3.辦理優良農建分組複選會議、優良農建決選會議、金質獎初選會議及農業工程年度檢討會議。 4.農業工程施工查核缺失統計資料研析及提供整體性改善對策。	2,163	927
(2) 農政與農情刊物編印與發行計畫	115-115	1.每月出版「農政與農情」刊物，平均每期印製發行2,000本。 2.刊物內容涵蓋農政視野、農業法規、農業櫥窗、農業觀點、農科快訊及農業情報等主題單元。 3.每次出刊後即製作電子檔案，上傳本部網站，方便民眾查詢閱覽。	-	3,080
(3) 產銷履歷驗證制度精進及擴大參與計畫	115-115	1.辦理產銷履歷驗證業務人員教育訓練，提升認驗證品質及驗證量能。 2.辦理產銷履歷農產品價值創新推廣活動，提升消費者對產銷履歷農產品之辨識能力及瞭解產銷履歷制度的重要性。	2,360	7,697
(4) 加強優良農產品驗證管理計畫	115-115	1.加強CAS標章及CAS優良農產品之監督與管理。 2.加強CAS產品品質與衛生安全管理，辦理後市場監督CAS產品抽驗。 3.辦理CAS台灣優良農產品推廣與教育訓練，增加消費者對國產農產品的認知與信賴。	1,200	3,854

部
分析表
115年度

單位：新臺幣千元

經 費 之 用 途 分 析					
門	資	本	門	合	計
其 他	設 備 購 置	其 他	其 他		
1,638	51,867		16,360		752,458
1,138	3,000		-		197,444
-	-		-		3,090
-	-		-		3,080
-	-		-		10,057
-	-		-		5,054

委 辦 計 畫	計 畫 起 訖 年 度	委 辦 內 容	委 辦	
			經 常	
			用 人 費 用	業 務 費 用
(5) 優良農產品法規制度精 進與產業輔導	115-115	4. 辦理消費者、農產品經營者風險溝通工作，提升農產品品質及安全共識。 1. 辦理優良農產品驗證推廣活動，促進市售產品CAS標章標識能見度，提升消費者對CAS驗證產品之辨識能力及瞭解農產品驗證制度的重要性。 2. 辦理CAS驗證產品消費市場評估，協助拓展通路並鼓勵更多農產品經營者投入CAS驗證產品生產。 3. 輔導有意參加CAS驗證產品之農產品經營者完成產品生產並通過驗證，創造驗證農產品產業良好發展環境。	4,335	17,338
(6) 豬肉產品安全查驗計畫	115-115	辦理產銷履歷相關豬肉產品品質衛生安全檢測。	-	1,608
(7) 印製鮮乳標章計畫	115-115	1. 依據乳廠生產鮮乳成品規格之需要，印製不同容量規格之鮮乳標章。 2. 鮮乳標章印製後之委託倉儲管理、輸送作業及廢棄標章之銷毀。	-	2,844
(8) 國產優質禽品品質管理 檢驗工作	115-115	強化國產優質禽品之驗證工作，依據重點危害項目加強檢驗，檢驗項目包含抗生物質、動物用藥及重金屬等，提升國產家禽產品衛生安全品質。	-	-
(9) 飼料或飼料添加物查驗 計畫	115-115	1. 辦理飼料或飼料添加物登記證核發業務。 2. 辦理飼料或飼料添加物查驗業務，涉及飼料輸入查驗系統擴充與維護，邊境抽驗與樣品檢驗等業務。 3. 辦理基因改造飼料或飼料添加物查驗業務，涉及基因改造飼料或飼料	8,000	15,893

部
分析表
115年度

單位：新臺幣千元

經 費 之 用 途 分 析			
門	資 本		門
其 他	設 備 購 置	其 他	合 計
-	-	-	21,673
-	-	-	1,608
-	-	-	2,844
1,038	-	-	1,038
-	-	-	23,893

委 辦 計 畫	計 畫 起 訖 年 度	委 辦 內 容	委 辦	
			經 常	
			用 人 費 用	業 務 費 用
(10) 優秀農業人員選拔暨表揚計畫	115-115	添加物查驗登記與檢驗，運輸散落監控等業務。 4. 辦理飼料或飼料添加物登記證業務，涉及簽審通關共同作業平台之飼料相關業務系統擴充與維護，飼料管理系統之擴充與維護，提升飼料品質與健全飼料管理體制等業務。 選拔優秀農業人員，辦理實地採訪及頒獎表揚。	-	1,268
(11) 辦理雙邊諮商之國際農業合作計畫	115-115	辦理雙邊協議之農業合作計畫，配合政策目標及與合作國家洽談之結論，積極拓展新南向及其他新興國家之合作關係，辦理有機農業、循環農業、生物性農業資材、飼料、農業設施等產業鏈研討會，並藉由辦理農業人員能力建構研習班等，與該等國家農業人員建立聯繫管道與合作關係。	-	766
(12) 辦理國際農業組織活動及研討會	115-115	依據參與相關國際組織活動之結論，辦理APEC、APO及AARDO等國際組織國際研討會、訓練班等相關活動。	-	853
(13) 加強會計事務輔導與查核	115-115	選定受補助單位為查核對象，依政府採購法程序委託民間專業機構查核其會計事務、內部控制等之處理情形，並作成查核報告。	678	282
(14) 強化動物保護基盤計畫	115-115	1. 辦理動物保護公共政策國際資訊蒐集、行政管理及法律專業研究分析，建置動保領域公共政策溝通平臺。 2. 動物保護業務項下資訊系統建置、改版、大數據分析、人工智慧化功能擴充與維護。 3. 辦理全國動物科學應用機構監督報	-	60,000

部
分析表
115年度

單位：新臺幣千元

經 費 之 用 途 分 析			
門	資 本		門
其 他	設 備 購 置	其 他	合 計
-	-	-	1,268
-	-	-	766
-	-	-	853
-	-	-	960
-	-	-	60,000

委 辦 計 畫	計 畫 起 訖 年 度	委 辦 內 容	委 辦	
			經 常	
			用 人 費 用	業 務 費 用
(15) 強化寵物管理公共政策計畫	115-115	告審查，實驗動物技術諮詢輔導，編撰發行實驗動物人道管理年報。 4. 規劃屠宰場、動物科學應用及從業人員或政府機構動保人員與志工系統化及制度化講習訓練。 5. 規劃建置協助落實動物保護策略之公民參與方式與機制。 1. 辦理寵物產業國際法規盤點、研析，整理國內寵物產業現況，掌握活體動物流通及市場資訊。 2. 寵物產業分級分類管制措施，針對寵物產業進行教育訓練，以達成業者管理並提升產業素質。 3. 持續辦理寵物飼主責任多元宣導工作，提供國人正確飼養及動物保護觀念。 4. 規劃寵物產業從業人員培訓體系，提升專業知能，加速產業升級轉型。	-	22,000
(16) 推動友善飼養體系計畫	115-115	1. 為強化我國實驗動物人道管理政策，辦理動物科學應用機構督查核及實驗動物人道管理相關人員訓練課程，提升國內動物科學應用機構之實驗動物人道管理效能。 2. 推展動物展演飼養管理輔導及展演動物評估工作，依照個別展演場所動物類群及飼養型態，提供具體管理策略建議，以完善動物展演規劃。	2,000	6,800
(17) 推動寵物食品管理制度計畫	115-115	委託相關機關、產業團體及民間團體等辦理推動寵物食品管理制度計畫相關工作。	-	24,000

部
分析表
115年度

單位：新臺幣千元

經 費 之 用 途 分 析			
門	資 本		門
其 他	設 備 購 置	其 他	合 計
-	3,000	-	25,000
-	-	-	8,800
-	-	-	24,000

委 辦 計 畫	計 畫 起 訖 年 度	委 辦 內 容	委 辦	
			經 常	辦 理
			用 人 費 用	業 務 費 用
(18) 推廣農業永續政策成效	115-115	透過多元媒體管道傳播農業資源永續政策。	-	1,054
(19) 推動「邁向農業淨零排放」	115-115	1.分群分眾辦理農業部門因應氣候變遷調及淨零排放之能力建構、人才培育等教育訓練。 2.宣傳推廣「邁向農業淨零排放」及因應氣候變遷調適作為。	-	2,306
2.6151011000 社會保險業務			-	4,082
(1) 農民健康保險費率精算及財務評估	115-115	辦理各種模型精算農民健康保險費率。	-	628
(2) 農民職業災害保險制度精進計畫	115-115	1.探討國內農業職業安全衛生危害因子。 2.解析國內農民職業傷病案例。 3.推廣農民職業災害預防措施。 4.規劃健全農民職業災害保險制度。	-	3,454
3.5651011100 農業發展			-	28,061
(1) 國土計畫農地資訊整合與增值應用計畫	115-115	因應國土計畫法修法展延至120年前施行及增訂鄉村地區整體規劃條文，運用本計畫高精度航攝影像所判釋之農地利用情形，持續辦理農地資訊盤點，結合直轄縣市農地利用綜合規劃成果，提出農業施政資源投入區位及製儲銷需求，以納入非農業部門空間利用整體規劃。	-	5,425
(2) 全國GIS地籍圖接合對位處理作業計畫	115-115	1.採用土地基本資料庫同步異動地籍圖，利用地籍圖段界分區接合對位套控平差作業，完成全國範圍地籍圖段界接合作業。 2.編修全國GIS地籍圖圖幅線造成之宗地破碎、缺漏等錯誤。	-	4,000

部
分析表
115年度

單位：新臺幣千元

經 費 之 用 途 分 析				合 計
門 其 他	資 設 備 購 置	本 其 他	門 其 他	
-	-	-	-	1,054
100	-	-	-	2,406
-	-	-	-	4,082
-	-	-	-	628
-	-	-	-	3,454
-	1,500	-	2,612	32,173
-	-	-	603	6,028
-	-	-	-	4,000

委 辦 計 畫	計 畫 起 訖 年 度	委 辦 內 容	委 辦	
			經 常	
			用 人 費 用	業 務 費 用
(3) 農業地理資訊整合應用與維運計畫	115-115	3. 配合地政機關重劃成果，更新已辦竣地籍圖接合對位之鄉鎮市區地籍，持續精進全國GIS地籍圖品質，提供農地資料庫可靠之空間基礎。 1. 本部共用地理圖資之製作、更新與服務發布，包括GIS地籍圖、河川公地圖、農田坵塊圖、國土利用調查成果圖等成果。 2. 更新與維護本部網路地圖(圖台)系統及相關服務之正常運作，包括本部全國農地資料庫、全國GIS地籍圖供應系統、農田街景照片上傳系統、農業及農地資源盤查結果查詢圖台、共用遙測影像管理系統、相關分析工具等。 3. 既有服務系統功能擴充，並增加農災氣象資料即時統計功能。	-	5,991
(4) 全國農田坵塊圖更新維護計畫	115-115	1. 辦理全國農田坵塊圖檢核、維護及更新作業。 2. 更新維護全國GIS地籍圖及全國農田坵塊資料轉換模式。	-	2,145
(5) 永續共好地方創生亮點打造計畫	115-115	委託民間團體或相關機關辦理永續共好地方創生亮點打造等輔導計畫。	-	4,500
(6) 農業精準定位整合服務管理系統開發計畫	115-115	1. 委託專業廠商，運用國內測繪相關資源，建置農業精準定位代理服務，提供穩定及精準定位品質。 2. 支援個別化管理機制與即時軌跡紀錄及管理，提供所屬機關運用無人載具從事農業耕作之對應資訊安全、精準定位服務。	-	3,500
(7) 無人機於農林漁畜產業創新應用研發媒合及成	115-115	委託專業廠商，拓展無人機於農林漁畜產業創新多元應用模式，並媒合研	-	2,500

部
分析表
115年度

單位：新臺幣千元

經 門		費 之 用 途		分 析	
其 他		資 本		合 計	
		設 備 購 置	其 他		
-	-	-	2,009	-	8,000
-	-	-	-	-	2,145
-	-	-	-	-	4,500
-	-	1,500	-	-	5,000
-	-	-	-	-	2,500

委 辦 計 畫	計 畫 起 訖 年 度	委 辦 內 容	委 辦	
			經 常	
			用 人 費 用	業 務 費 用
果應用推廣計畫		發成果，朝產業化應用發展，帶動無人機農業應用需求。		
4.5251011200			99,137	329,677
農業科技研究發展				
(1) 強化農業計畫管理與資訊服務	115-115	1.提供農業計畫管理系統營運所需之資訊系統與服務。 2.提供農業計畫管理系統程式、資料庫及檔案維護服務，確保系統穩定運轉。 3.提供農業計畫管理新功能開發服務。	8,600	18,800
(2) 農業科技研發量能盤點分析與跨域協作	115-115	1.完成年度農業科技計畫盤點及分析，並建立相關之生成式AI工具應用流程或模式，提供農業科研施政規劃參據。 2.完成本部年度研究機構能效評估作業，包括協助受評機構指標填報、辦理實地審查、評估結果追蹤管考等。 3.完成年度農業科技計畫管考作業，包括年度綱要計畫績效及計畫書自評審查、農業科技自辦計畫審查及輔導等。	15,000	17,870
(3) 農業科研成果效益調查暨管理制度評鑑	115-115	辦理研發成果管理制度評鑑作業、進行研發成果運用年度報告管理及分析、辦理權利金查核資料彙整及智慧財產權終止維護評估、辦理研發成果管理運用獎評選作業。	1,500	1,817
(4) 強化農業科技產學研合作研發推動體系	115-115	委託相關具實務經驗及能力之單位或團體發掘學研界具有商品化潛力之研發成果，協助產業突破研發瓶頸，有效結合政府、學研機構與民間業者力	3,000	4,000

部
分析表
115年度

單位：新臺幣千元

經 費 之 用 途		分 析	
門	資 本	門	合 計
其 他	設 備 購 置	其 他	
500	40,837	13,748	483,899
-	2,087	-	29,487
-	-	-	32,870
-	-	-	3,317
-	-	-	7,000

委 辦 計 畫	計 畫 起 訖 年 度	委 辦 內 容	委 辦	
			經 常	辦 常
			用 人 費 用	業 務 費 用
(5) 農業科專計畫推動執行暨績效管理	115-115	量，鼓勵業者藉由產學(研)合作投入研發，達成農業科技產業化之政策目標，促進農產業持續轉型升級。 完成辦理農業科專計畫說明會並公告徵求與輔導新提計畫，透過農業科專服務小組陪伴與輔導執行單位落實並展現科研亮點成果。	10,920	4,685
(6) 科技農企業經營管理暨創新加值輔導	115-115	推動科技農企業雙軸轉型輔導至少10案，辦理第11屆科技農企業經營管理菁英班，並舉辦科技農企業菁創獎評選與頒獎。	11,500	29,000
(7) 建置實驗動物人道管理系統計畫	115-115	1.委託民間團體維運及優化全國性實驗動物人管理系統，供各機構及中央主管機關提升監督及管理效能。 2.介接數位學習系統與國內外動物試驗資訊，強化實驗動物運用的功能。	3,060	1,790
(8) 重要品項外銷CPTPP目標成員國市場調查	115-115	委託研究並蒐整潛力品項輸銷CPTPP重要成員國之消費習性、市調資料、進口及國內產銷情形、市調資料等。	1,500	2,000
(9) 建立國際農業技術合作支援系統與潛力國家產業鏈結	115-115	強化我國農業雙邊合作實質議題交流，推動農業優質技術、產品及服務拓銷至國際市場，委託辦理相關支援工作。	-	3,950
(10) 透過強化APEC 糧食系統韌性以減少糧食損失和浪費	115-115	蒐集分析APEC區域各經濟體糧食損失與浪費之進展成果，於APEC會議分享我國推動進展，持續維護及更新APEC糧損網站資料。	-	1,450
(11) 推動APO淨零循環農業科技合作	115-115	推動辦理亞洲生產力組織(APO)相關農業技術主題等會議或活動。	-	1,300
(12) 生鮮農產品開拓歐洲市場策略研析	115-115	委託蒐集彙整歐盟進口生鮮農產品市場數據，研析並擬定我國農產品開拓	-	3,560

部
分析表
115年度

單位：新臺幣千元

經 費 之 用 途 分 析			
門	資 本		門
其 他	設 備 購 置	其 他	合 計
-	-	-	15,605
-	-	-	40,500
-	-	-	4,850
500	-	-	4,000
-	-	-	3,950
-	-	-	1,450
-	-	-	1,300
-	-	-	3,560

委 辦 計 畫	計 畫 起 訖 年 度	委 辦 內 容	委 辦	
			經 常	
			用 人 費 用	業 務 費 用
(13) 精實農業統計調查與運用之研究	115-115	歐洲市場之出口策略。 完成主力農家母體變化狀況研究，可作為從農族群變動原因參考，有助農業政策推動；完成青年農民農業勞動力調查之抽樣設計與推估模式，提升農業勞動力調查之應用範疇。	-	3,300
(14) 穩定糧食供應策略研析計畫	115-115	建構糧食安全策略研析體系，強化我國糧食安全韌性。	2,000	3,000
(15) 建置農產品價量整合與視覺化平台	115-115	建立符合資訊安全標準之農產品價量資訊整合平台，透過視覺化查詢與即時資訊服務，提升機關同仁掌握市場動向的效率，強化農業決策支援能力，並建立自動化資料介接機制，優化市場監控流程，減少人工作業時間。	-	-
(16) 精進糧食平衡表編算制度之研究	115-115	完成生產運銷加工技術改進對各糧食折算率所造成之影響研析，精進指定品項之國內生產量、進出口量、庫存變動量及飼料用量等12項統計項目之編算基礎，提升資料品質。	1,575	925
(17) 農業六級化產業統計之研究	115-115	完成我國農業六級化產業產值編算方法研究及可行性評估，俾利完備我國農業產業鏈統計，完整呈現本部施政成果，發揮統計支援決策價質，並有助與國際統計接軌。	-	1,500
(18) 農業勞動力調查數位應用系統計畫	115-115	1.系統性蒐整公務統計及進出口資料，並就重要農產品價量變化趨勢比較分析，提供本部施政參考。 2.維護農業資訊平台與視覺化圖表，提升農業統計資料服務效能與應用價值。 3.妥善運用公務登記資料檔，藉由資料串聯，降低農業統計調查受查戶	-	-

部
分析表
115年度

單位：新臺幣千元

經 費 之 用 途 分 析			
門	資 本		門
其 他	設 備 購 置	其 他	合 計
-	-	-	3,300
-	-	-	5,000
-	2,050	-	2,050
-	-	-	2,500
-	-	-	1,500
-	2,300	-	2,300

委 辦 計 畫	計 畫 起 訖 年 度	委 辦 內 容	委 辦	
			經 常	辦 常
			用 人 費 用	業 務 費 用
(19) 農業新情勢結構調整與升級轉型	115-115	<p>之填報負擔，登升調查效率及統計資料品質。</p> <p>1. 持續蒐集我國重要糧食供給情勢、國內外價格等資訊，發布定期月報，提供本部所需諮詢服務、資料蒐集、影響分析、因應對策建議等。</p> <p>2. 蒐整主要國家農業政策、法規與發展資訊，並辦理農業政策議題研討或座談會，提供調整政策方向之建議。</p> <p>3. 盤整農業結構調整方向及研提階段性目標規劃。</p>	1,785	3,250
(20) 農地資源永續利用之研究	115-115	<p>1. 研析國內外農地資源規劃利用及維護相關法制，對應我國國土計畫之制度變革，提出各空間尺度規劃與土地使用管制相關課題及策略。</p> <p>2. 整理分析農業施政資源及農地基礎資料，深入探討農地土地使用管制之議題，研擬改善精進及施政方向建議。</p>	-	1,310
(21) 農業生產行動加值應用服務計畫	115-115	<p>聚焦於農業生產行動資訊系統整合應用，透過資訊化生產管理輔導，協助農業生產者強化耕地、栽培及田間作業管理，並結合產銷履歷、有機驗證與碳足跡等政策，提升生產效能。</p>	-	7,500
(22) 115年度農業空間資訊雲端運算資源共構計畫	115-115	<p>1. 提供本部農業空間資訊協作平台雲端運算資源及雲端服務資訊安全管理相關服務。</p> <p>2. 提供AI運算所需GPU資源，並協助將AI模組發布為網路服務等。發展生成式AI模型上下文協定技術及解決方案。</p>	-	18,500

部
分析表
115年度

單位：新臺幣千元

經 費 之 用 途 分 析			
門	資 本		門
其 他	設 備 購 置	其 他	合 計
-	-	-	5,035
-	-	-	1,310
-	-	-	7,500
-	-	1,500	20,000

委 辦 計 畫	計 畫 起 訖 年 度	委 辦 內 容	委 辦	
			經 常	辦 常
			用 人 費 用	業 務 費 用
(23) 農業資通安全推動服務計畫	115-115	1.本部及所屬共用之資訊基礎設施及防護強化。 2.資訊安全與個人資料保護管理制度維護計畫。 3.試驗改良場所資安精進。	-	33,855
(24) 115年度ESRI軟體大量授權及教育訓練案	115-115	1.提供既有地理資訊系統應用軟體之原廠授權使用，並於專案期間無償提供軟體試用授權，供相關單位依需求使用。 2.培育GIS技術專業人才，強化機關空間資料應用能力，並協助各機關推動GIS相關業務及發展規劃。 3.提供技術支援與諮詢服務，輔導應用軟體優化業務流程與執行效率。	-	15,200
(25) 農業現地行動調查作業管理系統應用計畫	115-115	1.維護與擴充既有農業現地調查相關APP及農業現地調查管理系統功能，並將APP所上傳之資料介接提供給農產業天然災害現金救助系統使用，提升災損申報與勘查行政效率。 2.依各縣市政府、鄉鎮市區公所及農會回報之農民需求，辦理相關應用推廣講習。 3.辦理APP資訊安全、資安檢測、系統操作之Line客服諮詢服務。	-	9,200
(26) 因應全球氣候變遷之農業防災預警精進計畫	115-115	委託氣象專業廠商辦理農產業天氣預報影音製作(含專業主播報導)、天氣事件監測、分析預報及農業氣象災害預警與情資研判分析、應變期間之情資研判分析及會議參與等工作。	-	3,500
(27) 農業氣象資料網格應用及串接計畫	115-115	1.持續介接中央氣象署氣象資料，發展具時間刻度之氣象資料立方。	-	4,000

部
分析表
115年度

單位：新臺幣千元

經 費 之 用 途 分 析			
門 其 他	資 本 門 其 他	設 備 購 置	合 計
-	-	15,000	48,855
-	-	-	15,200
-	-	-	9,200
-	-	-	3,500
-	2,000	-	6,000

委 辦 計 畫	計 畫 起 訖 年 度	委 辦 內 容	委 辦	
			經 常	
			用 人 費 用	業 務 費 用
(28) 發展農業知識傳遞應用計畫	115-115	2.運用氣象資料立方，並配合農業天然災害氣象參數，開發API介面，提供使用者介接。 3.發展農業致災因子網格計算模式。 農業知識入口網藉由導入資通訊技術精進知識家問答功能，提供農產品經營業者專業知識傳遞管道，強化其專業技能。	-	11,500
(29) 115年度農業航遙測與資通訊應用推動專案管理計畫	115-115	1.蒐集國內外農業航遙測領域之資訊趨勢及數位轉型新知，並協助農業資通訊應用策略規劃。 2.輔導管考本部農業航遙測及資通訊應用相關計畫，並彙整應用成果。	-	4,100
(30) 運用農業資料研析政策推動案	115-115	運用農民關聯資料庫去識別化資料，邀集農業專家學者研商運用情境，以研析農業資料及推動相關政策。	-	7,000
(31) 建構農業章Q資訊整合查詢平臺	115-115	本案整合本部三章一Q資訊系統，將資料集中於單一資料庫，並結合食安溯源與標章統計，透過自動化產製報表提供跨單位與跨部會之資料分析、查詢與管理等應用，另規劃以地理圖資呈現全臺生產者分布，提供消費者、學校及團膳業者查詢並開發與整合API 介接功能，促進安全穩定的資料交換與農民數位整合服務應用。	-	2,000
(32) 農業數位整合服務系統建置計畫	115-115	1.建置農業數位整合服務系統，推出農民數位整合服務APP，提供線上申請、申請案件進度及歷史紀錄查詢等服務功能。 2.辦理農業數位整合服務系統之推廣教育訓練、系統客服及試辦推廣等。	-	12,721

部
分析表
115年度

單位：新臺幣千元

經 費 之 用 途 分 析			
門	資 本		門
其 他	設 備 購 置	其 他	合 計
-	-	-	11,500
-	-	-	4,100
-	-	-	7,000
-	3,500	-	5,500
-	-	4,050	16,771

委 辦 計 畫	計 畫 起 訖 年 度	委 辦 內 容	委 辦	
			經 常	辦 常
			用 人 費 用	業 務 費 用
(33) 農民數位服務與AI應用推動管理計畫	115-115	1. 推動智慧政府數位服務及AI應用服務。 2. 蒐集國內外智慧政府、農業、AI領域之資訊趨勢及數位轉型新知，協助農業數位創新服務等策略規劃。 3. 輔導管考本部智慧政府及AI應用服務相關計畫，以強化應用成果擴散效益。	-	4,500
(34) 漁業數位化管理系統	115-115	1. 漁業數位化管理系統廣續汰換老舊系統，分階段導入現代化技術，以確保漁業業務不中斷。 2. 將強化資安、提升效能，並透過API 介接簡化跨機關資料交換，優化使用者體驗，以降低維護成本並提高擴充彈性。	-	3,000
(35) 資料中心軟硬體基礎設施精進	115-115	持續精進本部資料中心技術面A級防護。	-	1,000
(36) 寵物資訊智慧服務整合平台	115-115	1. 盤點寵物資訊跨單位整合系統，建置各系統資料互通原則與共通資料格式的儲存架構。 2. 定義通用數據結構及格式，不同平臺及系統能整合及共享數據。	2,987	813
(37) 精準用藥智能助理服務平台建置	115-115	建構作物健康管理決策智慧助理系統，建構一站式數位服務效能技術，使農業從業人員透過AI技術自主判別重要動植物病蟲害，並查詢安全用藥方法。	390	910
(38) 智慧農業業界參與建立生態系計畫管理暨推動	115-115	持續健全計畫體制度與生態系專家陪伴輔導等配套措施，結合產業輔導與整合推廣等推動工作，協助業者合作整合公私單位資源，加速智農技術落地普及強化跨領域跨機構之人物術域	4,550	4,950

部
分析表
115年度

單位：新臺幣千元

經 費 之 用 途 分 析			
門 其 他	資 設 備 購 置	本 其 他	門 其 他
合 計	合 計	合 計	合 計
-	-	-	4,500
-	5,000	-	8,000
-	5,000	-	6,000
-	5,900	-	9,700
-	-	1,000	2,300
-	-	-	9,500

委 辦 計 畫	計 畫 起 訖 年 度	委 辦 內 容	委 辦	
			經 常	
			用 人 費 用	業 務 費 用
(39) 農工商模推動與跨域生態系建構	115-115	資源連結，並舉辦國際研討會。 針對智慧農業與農工合作相關計畫，進行推動跨域合作服務、推動商模設計服務、推動產業生態服務等工作。	3,520	5,280
(40) 智慧農業計畫成效追蹤暨策略研析	115-115	1. 智慧農業綱要計畫年度績效彙編。 2. 智慧農業成效追蹤暨產業效益研析。 3. 智慧農業亮點應用實例加值展現。 4. 智慧農業策略議題研析與推展。 5. 智慧農業法制環境整備。	9,000	7,180
(41) 智慧農業資料流通風險管理機制推動	115-115	辦理智慧農業資料流通風險管理機制推動相關工作。	2,000	3,000
(42) 晶片驅動精準農業跨域整合與應用推動計畫	115-115	針對精準農業關鍵晶片之系統開發，進行跨界資源盤點與研發整合、關鍵規格研析與標準探討及產業需求探索與應用推動。	3,750	3,250
(43) 農業決策生成模組研發與建構計畫	115-115	病蟲害、養殖栽培、產銷預測等農業決策生成模組開發。	5,300	5,300
(44) 農產業AI經營人才培訓與實務應用計畫	115-115	掌握 AI 技術提升企業管理與決策能力，辦理農業AI跨領域人才培訓課程，並結合農業數位學堂，打造課後終生24小時線上學習，延伸AI賦能學習效益。	2,000	3,100
(45) AI人才養成及輔助業務推動之研究與發展計畫	115-115	1. 提供本部農業生成式AI系統服務、技術研析與諮詢。 2. 協助本部暨所屬研究單位推動系統性AI應用人才養成，輔助業務推動之研究與發展計畫。	-	6,000
(46) 農業場域設備聯網資料運用與加值	115-115	1. 持續推動農業物聯網標準化，擴大導入場域，提升落地與擴散應用效益。 2. 強化示範場域看板系統功能與安全	-	2,700

部
分析表
115年度

單位：新臺幣千元

經 費 之 用 途 分 析			
門	資 本		門
其 他	設 備 購 置	其 他	合 計
-	-	-	8,800
-	-	-	16,180
-	-	-	5,000
-	-	-	7,000
-	-	3,600	14,200
-	-	-	5,100
-	-	448	6,448
-	-	300	3,000

委 辦 計 畫	計 畫 起 訖 年 度	委 辦 內 容	委 辦	
			經 常	辦 常
			用 人 費 用	業 務 費 用
(47) 推動農業AI轉型輔導體系與效益展現計畫	115-115	<p>機制，提供即時監控與智慧化分析。</p> <p>1.課程採理論與實作並行，從企業AI健診出發，透過專案學習掌握數據治理、供應鏈管理、市場預測等能力。</p> <p>2.平台開發AI驅動的行銷診斷與專利媒合服務，以引導式問答與語義分析，快速識別農產業痛點並媒合資源，促進技術轉化與應用落地。</p>	4,000	5,350
(48) 科技農企業營運智慧化AI轉型輔導計畫	115-115	建立AI業界轉型輔導制度，專家協助企業依AI與資料結合應用之作業流程逐步進行轉型，結合產業輔導與整合推廣，加速AI資源連結與技術應用普及。	1,200	3,050
(49) 農業淨零資訊網功能擴充	115-115	統籌規劃農業淨零排放科研發展策略規劃及各分項之橫向協調及執行管考作業，辦理氣候博覽會、淨零排放策略整合規劃等。	-	3,471
(50) 農業領域碳足跡產品類別規則修訂及產品申請範例研析	115-115	委託專業團隊針對農業產品類別規則調查並進行農產品申請碳足跡盤查相關條文修訂研析。	-	3,000
(51) 對應我國淨零12項關鍵戰略-自然碳匯戰略之策略推展	115-115	執行碳匯綱要計畫管考、溝通、交流、成果呈現與次年度相關計畫規劃。	-	9,800
(52) 推動永續農業公私合作計畫	115-115	委託辦理農業永續相關展覽事宜、農業ESG專案之媒合、管理及推廣等作業。	-	3,040
(53) 推動農業循環技術發展與產業運用	115-115	推動各子項計畫扣合綱要計畫目標發展，扮演各子項間之資源協調整合角色，展現綱要計畫成果效益，並辦理國際循環農業政策研析，協助執行團	-	18,400

部
分析表
115年度

單位：新臺幣千元

經 費 之 用 途 分 析				
門	資 本		門	合 計
其 他	設 備 購 置	其 他	其 他	
-	-	850	-	10,200
-	-	-	-	4,250
-	-	-	-	3,471
-	-	-	-	3,000
-	-	-	-	9,800
-	-	-	-	3,040
-	-	-	-	18,400

委 辦 計 畫	計 畫 起 訖 年 度	委 辦 內 容	委 辦	
			經 常	
			用 人 費 用	業 務 費 用
5.6351012400 農民福利業務		隊知識交流。	17,695	10,635
(1) 執行老年農民福利津貼 核發業務	115-115	1.老農津貼申請案件之收件、分類、 審查與資料輸入電腦。 2.經比對申領人之請領資格後，辦理 合格案件之核定、核付作業並透過 金融機構以電腦媒體轉帳匯入申請 人帳戶。 3.申請案件掃描建檔。 4.核發業務檔案之建置及維護。	17,695	5,707
(2) 數位轉型及永續發展計 畫	115-115	辦理老年農民福利津貼核發系統等相 關工作。	-	4,928

部
分析表
115年度

單位：新臺幣千元

經 費 之 用 途 分 析			
門	資 本		門
其 他	設 備 購 置	其 他	合 計
-	6,530	-	34,860
-	2,805	-	26,207
-	3,725	-	8,653

農業部
媒體政策及業務宣導費彙計表

中華民國115年度

單位：新臺幣千元

科 目				預算數	預計執行內容及評核指標	
款	項	目	節			名稱及編號
16	1		1	0051000000 農業部主管	29,773	1. 辦理農業科技管理及產業化，相關媒體宣導製作、託播及刊登等經費1,050千元，評核指標為觀看次數及觸及人次。 (1) 委託相關機構、團體或法人，辦理農業科專計畫推動執行暨績效管理與科技農企業經營管理暨創新加值輔導，相關媒體宣導製作、託播及刊登等經費計650千元。 (2) 辦理農業科技研發政策統籌推動與農業創新育成營運及輔導能量優化，對團體辦理媒體政策及業務宣導之捐助400千元。 2. 委託相關機構、團體或法人，辦理農業電子化項下因應全球氣候變遷之農業防災預警精進計畫，相關媒體宣導製作、託播及刊登等經費1,000千元，評核指標為觀看次數、瀏覽次數、曝光次數、觸及人次、互動人次、使用率及點閱率等。 3. 委託相關機構、團體或法人，辦理推動農業智慧化項下智慧農業躍升普及，相關媒體宣導製作、託播及刊登等經費450千元，評核指標為觀看次數。
				0051010000 農業部		
				5251010000 科學支出		
			5251011200 農業科技研究發展	2,500		
				5651010000 農業支出	27,273	
			3	5651011000 農業管理	27,273	

農業部
媒體政策及業務宣導費彙計表

中華民國115年度

單位：新臺幣千元

科 目				預 算 數	預計執行內容及評核指標
款	項	目	節		
					<p>及點閱率等。</p> <p>5. 辦理國際農業諮商與合作，相關媒體宣傳製作、託播及刊登等經費1,932千元，評核指標為觀看次數、瀏覽次數、曝光次數、觸及人次、互動人次、使用率及點閱率等。</p> <p>6. 辦理動物保護管理，相關媒體宣導製作、託播及刊登等經費11,931千元，評核指標為多元寵物飼養觀念等宣導影片、貼文及社群平台之觀看次數、瀏覽次數、曝光次數、觸及人次、互動人次、使用率及點閱率等。</p> <p>(1) 辦理媒體政策宣導相關經費1,931千元。</p> <p>(2) 委託相關機關、產業團體及民間團體等單位，辦理強化動物保護基盤計畫，相關媒體宣導製作、託播及刊登等經費4,000千元。</p> <p>(3) 委託產業團體及民間團體等單位，辦理強化寵物管理公共政策計畫，相關媒體宣導製作、託播及刊登等經費1,000千元。</p> <p>(4) 辦理建構友善動物保護計畫，對團體辦理媒體政策及業務宣導之捐助2,500千元。</p> <p>(5) 辦理寵物產業管理精進計畫，對團體辦理媒體政策及業務宣導之捐助1,500千元。</p> <p>(6) 辦理提升寵物食品管理效能計畫，對團體辦理媒體政策及業務宣導之捐助1,000千元。</p> <p>7. 辦理資源永續利用，相關媒體宣導製作、託播及刊登等經費2,985千元，評核指標為觀看次數、瀏覽次數、曝光次數、觸及人次、互動人次、使用率及點閱率等。</p> <p>(1) 辦理媒體政策宣導相關經費1,931千元。</p> <p>(2) 委託專業機構或團體，辦理推廣農業永續政策成效之相關媒體宣導製作、託播及刊登等經費1,054千元。</p>

農 業 部

立法院審議中央政府總預算案所提決議、附帶決議及注意事項辦理情形報告表

中華民國 114 年度

決 議 、 附 帶 決 議 及 注 意 事 項	辦 理 情 形
項 次	內 容
<p>壹、總預算部分</p> <p>一、通案決議部分</p> <p>(一) 114年度中央政府總預算案針對各機關及所屬通案刪減項目如下：</p> <p>1.大陸地區旅費：除現行法律明文規定支出不刪外，數位發展部、國家通訊傳播委員會全數刪除；中央研究院與國家科學及技術委員會、警政署及所屬、移民署統刪30%；其餘統刪80%，其中國立故宮博物院、大陸委員會、教育部、國民及學前教育署、體育署、國家圖書館、國家教育研究院、臺灣高等檢察署、調查局、疾病管制署、食品藥物管理署、海巡署及所屬改以其他項目刪減替代，科目自行調整。</p> <p>2.國外旅費及出國教育訓練費：除現行法律明文規定支出不刪外，數位發展部、國家通訊傳播委員會及監察院全數刪除；外交部、領事事務局、國家安全會議、國防部、國防部及所屬、警政署及所屬、消防署及所屬、體育署、移民署、建築研究所、空中勤務總隊、海巡署及所屬、中央警察大學、中央研究院、青年發展署、僑務委員會、新竹科學園區管理局、中部科學園區管理局、南部科學園區管理局、國家科學及技術委員會、審計部與調查局統刪15%，均不得流用；其餘統刪60%，其中總統府、行政院、公務人力發展學院、國家發展委員會、核能安全委員會及所屬、國家文官學院及所屬、教育部、國民及學前教育署、國家圖書館、國立公共資訊圖書館、國家教育研究院、交通部、民用航空局、中央氣象署、漁業署及所屬、動植物防疫檢疫署及所屬、農業金融署、農糧署及所屬、疾病管制署、食品藥物管理署、中央健康保險署、國民健康署、社會及家庭署、氣候變遷署、資源循環署、化學物質管理署、環境管理署、國家環境研究院、金融監督管理委員會、海洋委員會、海洋保育署、國家海洋研究院改以其他項目刪減替代，科目自行調整。</p> <p>3.國內旅費：中央研究院與國家科學及技術委員</p>	<p>(一)遵照辦理，刪減相關預算並整編成 114 年度法定預算。</p> <p>(二)依決議以其他用途別科目替代情形如下：</p> <p>1.一般事務費：以「委辦費」替代。</p> <p>2.房屋建築養護費、車輛及辦公器具養護費、設施及機械設備養護費：以「委辦費」替代。</p> <p>3.設備及投資：以「對特種基金之補助」替代。</p>

農 業 部

立法院審議中央政府總預算案所提決議、附帶決議及注意事項辦理情形報告表

中華民國 114 年度

決 議 、 附 帶 決 議 及 注 意 事 項	辦 理 情 形
項 次	內 容
	<p>會與審計部統刪15%，其餘統刪20%，均不得流用。</p> <p>4.水電費：統刪10%(教育部所屬各級學校及各級公共圖書館、博物館、美術館、中央研究院、新竹科學園區管理局、中部科學園區管理局、南部科學園區管理局除外)。</p> <p>5.特別費：統刪60%，其中行政院及所屬、大陸委員會、原住民族委員會、內政部、農業部、數位發展部、國家通訊傳播委員會、法務部、銓敘部、監察院、勞動部全數刪除，均不得流用。</p> <p>6.減列房屋建築養護費、車輛及辦公器具養護費、設施及機械設備養護費5%，其中主計總處、人事行政總處、國立故宮博物院、檔案管理局、司法院、最高法院、最高行政法院、臺北高等行政法院、臺中高等行政法院、高雄高等行政法院、懲戒法院、法官學院、智慧財產及商業法院、臺灣高等法院、臺灣高等法院臺中分院、臺灣高等法院臺南分院、臺灣高等法院高雄分院、臺灣高等法院花蓮分院、臺灣臺北地方法院、臺灣士林地方法院、臺灣新北地方法院、臺灣桃園地方法院、臺灣新竹地方法院、臺灣苗栗地方法院、臺灣臺中地方法院、臺灣南投地方法院、臺灣彰化地方法院、臺灣雲林地方法院、臺灣嘉義地方法院、臺灣臺南地方法院、臺灣橋頭地方法院、臺灣高雄地方法院、臺灣屏東地方法院、臺灣臺東地方法院、臺灣花蓮地方法院、臺灣宜蘭地方法院、臺灣基隆地方法院、臺灣澎湖地方法院、臺灣高雄少年及家事法院、福建高等法院金門分院、福建金門地方法院、福建連江地方法院、審計部、審計部臺北市審計處、審計部新北市審計處、審計部桃園市審計處、審計部臺中市審計處、審計部臺南市審計處、審計部高雄市審計處、警政署及所屬、中央警察大學、消防署及所屬、移民署、建築研究所、外交部、國防部所屬、關務署及所屬、教育部、國民及學前教育署、</p>

農 業 部

立法院審議中央政府總預算案所提決議、附帶決議及注意事項辦理情形報告表

中華民國 114 年度

決 議 、 附 帶 決 議 及 注 意 事 項	辦 理 情 形
項 次	內 容
7.	<p>體育署、國家圖書館、國立公共資訊圖書館、國立教育廣播電臺、國家教育研究院、司法官學院、法醫研究所、最高檢察署、臺灣高等檢察署、臺灣高等檢察署臺中檢察分署、臺灣高等檢察署臺南檢察分署、臺灣高等檢察署高雄檢察分署、臺灣高等檢察署花蓮檢察分署、臺灣高等檢察署智慧財產檢察分署、臺灣臺北地方檢察署、臺灣士林地方檢察署、臺灣新北地方檢察署、臺灣桃園地方檢察署、臺灣新竹地方檢察署、臺灣苗栗地方檢察署、臺灣臺中地方檢察署、臺灣南投地方檢察署、臺灣彰化地方檢察署、臺灣雲林地方檢察署、臺灣嘉義地方檢察署、臺灣臺南地方檢察署、臺灣橋頭地方檢察署、臺灣高雄地方檢察署、臺灣屏東地方檢察署、臺灣臺東地方檢察署、臺灣花蓮地方檢察署、臺灣宜蘭地方檢察署、臺灣基隆地方檢察署、臺灣澎湖地方檢察署、福建高等檢察署金門檢察分署、福建金門地方檢察署、福建連江地方檢察署、調查局、新竹科學園區管理局、中部科學園區管理局、海巡署及所屬、海洋保育署、國家海洋研究院改以其他項目刪減替代，科目自行調整。</p> <p>其餘統刪10%，其中國家安全會議、國立故宮博物院、國家發展委員會、檔案管理局、核能安全委員會及所屬、立法院、審計部、警政署及所屬、消防署及所屬、移民署、建築研究所、國防部所屬、國家教育研究院、司法官學院、臺灣高等檢察署、調查局、智慧財產局、商業發展署、交通部、中央氣象署、觀光署及所屬、公路局及所屬、航港局、獸醫研究所、農業藥物試驗所、生物多樣性研究所、種苗改良繁殖場、高雄區農業改良場、花蓮區農業改良場、動植物防疫檢疫署及所屬、新竹科學園區管理局、中部科學園區管理局、南部科學園區管理局、海洋委員會、海巡署及所屬、海洋保育署、國家海洋研究院改以其他項目刪減替代，科目</p>

農 業 部

立法院審議中央政府總預算案所提決議、附帶決議及注意事項辦理情形報告表

中華民國 114 年度

決 議 、 附 帶 決 議 及 注 意 事 項	辦 理 情 形
項 次	內 容
	<p>自行調整。</p> <p>8.軍事裝備及設施：統刪3%，其中國防部所屬、海巡署及所屬改以其他項目刪減替代，科目自行調整。</p> <p>9.一般事務費：除現行法律明文規定支出不刪外，其餘統刪10%，其中主計總處、立法院、最高法院、最高行政法院、臺北高等行政法院、臺中高等行政法院、高雄高等行政法院、懲戒法院、法官學院、智慧財產及商業法院、臺灣高等法院、臺灣高等法院臺中分院、臺灣高等法院臺南分院、臺灣高等法院高雄分院、臺灣高等法院花蓮分院、臺灣臺北地方法院、臺灣士林地方法院、臺灣新北地方法院、臺灣桃園地方法院、臺灣新竹地方法院、臺灣苗栗地方法院、臺灣臺中地方法院、臺灣南投地方法院、臺灣彰化地方法院、臺灣雲林地方法院、臺灣嘉義地方法院、臺灣臺南地方法院、臺灣橋頭地方法院、臺灣高雄地方法院、臺灣屏東地方法院、臺灣臺東地方法院、臺灣花蓮地方法院、臺灣宜蘭地方法院、臺灣基隆地方法院、臺灣澎湖地方法院、臺灣高雄少年及家事法院、福建高等法院金門分院、福建金門地方法院、福建連江地方法院、審計部、審計部臺北市審計處、審計部新北市審計處、審計部桃園市審計處、審計部臺中市審計處、審計部臺南市審計處、審計部高雄市審計處、國土管理署及所屬、警政署及所屬、消防署及所屬、移民署、空中勤務總隊、國防部所屬、臺北國稅局、高雄國稅局、北區國稅局及所屬、中區國稅局及所屬、南區國稅局及所屬、關務署及所屬、國有財產署及所屬、財政資訊中心、國家圖書館、國立公共資訊圖書館、國立教育廣播電臺、國家教育研究院、最高檢察署、臺灣高等檢察署臺中檢察分署、臺灣高等檢察署臺南檢察分署、臺灣高等檢察署高雄檢察分署、臺灣高等檢察署花蓮檢察分署、臺灣高等檢察署智慧財產檢察分署、臺灣臺北地方檢察署、臺灣士林地方檢</p>

農 業 部

立法院審議中央政府總預算案所提決議、附帶決議及注意事項辦理情形報告表

中華民國 114 年度

決 議 、 附 帶 決 議 及 注 意 事 項	辦 理 情 形
項 次	內 容
	<p>察署、臺灣新北地方檢察署、臺灣桃園地方檢察署、臺灣新竹地方檢察署、臺灣苗栗地方檢察署、臺灣臺中地方檢察署、臺灣南投地方檢察署、臺灣彰化地方檢察署、臺灣雲林地方檢察署、臺灣嘉義地方檢察署、臺灣臺南地方檢察署、臺灣橋頭地方檢察署、臺灣高雄地方檢察署、臺灣屏東地方檢察署、臺灣臺東地方檢察署、臺灣花蓮地方檢察署、臺灣宜蘭地方檢察署、臺灣基隆地方檢察署、臺灣澎湖地方檢察署、福建高等檢察署金門檢察分署、福建金門地方檢察署、福建連江地方檢察署、調查局、中小及新創企業署、產業園區管理局及所屬、能源署、中央氣象署、航港局、農村發展及水土保持署及所屬、獸醫研究所、臺南區農業改良場、花蓮區農業改良場、漁業署及所屬、動植物防疫檢疫署及所屬、農業金融署、疾病管制署、中央健康保險署、新竹科學園區管理局、中部科學園區管理局、海巡署及所屬、海洋保育署、國家海洋研究院改以其他項目刪減替代，科目自行調整。</p> <p>10.媒體政策及業務宣導費：除另有預算案決議外，統刪60%。</p> <p>11.設備及投資：除現行法律明文規定支出、資產作價投資不刪外，其餘統刪6%，其中中央選舉委員會及所屬、立法院、司法院、最高法院、最高行政法院、臺北高等行政法院、臺中高等行政法院、高雄高等行政法院、懲戒法院、法官學院、智慧財產及商業法院、臺灣高等法院、臺灣高等法院臺中分院、臺灣高等法院高雄分院、臺灣高等法院花蓮分院、臺灣臺北地方法院、臺灣士林地方法院、臺灣新北地方法院、臺灣桃園地方法院、臺灣新竹地方法院、臺灣苗栗地方法院、臺灣南投地方法院、臺灣彰化地方法院、臺灣雲林地方法院、臺灣嘉義地方法院、臺灣臺南地方法院、臺灣橋頭地方法院、臺灣高雄地方法院、臺灣屏東地方法院、臺灣臺東地方法院、臺灣花蓮地方法院、</p>

農 業 部

立法院審議中央政府總預算案所提決議、附帶決議及注意事項辦理情形報告表

中華民國 114 年度

決 議 、 附 帶 決 議 及 注 意 事 項	辦 理 情 形
項 次	內 容
	<p>臺灣宜蘭地方法院、臺灣基隆地方法院、臺灣澎湖地方法院、臺灣高雄少年及家事法院、福建高等法院金門分院、福建金門地方法院、福建連江地方法院、監察院、審計部臺北市審計處、審計部新北市審計處、審計部桃園市審計處、審計部臺中市審計處、審計部臺南市審計處、審計部高雄市審計處、消防署及所屬、國防部、財政部、國庫署、賦稅署、臺北國稅局、高雄國稅局、中區國稅局及所屬、南區國稅局及所屬、關務署及所屬、財政資訊中心、國家圖書館、國立公共資訊圖書館、國立教育廣播電臺、國家教育研究院、法務部、司法官學院、法醫研究所、廉政署、最高檢察署、臺灣高等檢察署、臺灣高等檢察署臺中檢察分署、臺灣高等檢察署臺南檢察分署、臺灣高等檢察署高雄檢察分署、臺灣高等檢察署花蓮檢察分署、臺灣高等檢察署智慧財產檢察分署、臺灣臺北地方檢察署、臺灣士林地方檢察署、臺灣新北地方檢察署、臺灣桃園地方檢察署、臺灣新竹地方檢察署、臺灣苗栗地方檢察署、臺灣南投地方檢察署、臺灣彰化地方檢察署、臺灣雲林地方檢察署、臺灣嘉義地方檢察署、臺灣臺南地方檢察署、臺灣橋頭地方檢察署、臺灣高雄地方檢察署、臺灣屏東地方檢察署、臺灣臺東地方檢察署、臺灣花蓮地方檢察署、臺灣宜蘭地方檢察署、臺灣基隆地方檢察署、臺灣澎湖地方檢察署、福建高等檢察署金門檢察分署、福建金門地方檢察署、福建連江地方檢察署、調查局、經濟部、產業發展署、標準檢驗局及所屬、商業發展署、中小及新創企業署、交通部、公路局及所屬、航港局、農業部、疾病管制署、海洋保育署改以其他項目刪減替代，科目自行調整。</p> <p>12.前述六至九項允許在業務費科目範圍內調整。</p> <p>13.如總刪減數未達939億元7,500萬元（約3%），另予補足。</p>

農 業 部

立法院審議中央政府總預算案所提決議、附帶決議及注意事項辦理情形報告表

中華民國 114 年度

決 議 、 附 帶 決 議 及 注 意 事 項	辦 理 情 形	
項 次	內 容	
(二)	<p>為利政府經費花在刀口上，發揮更大財政效益，並避免政府機關、事業機構圖利特定媒體。因此要求各政府機關 114 年中央政府總預算案中所編列之政策宣導費用，由單一媒體含相關企業，該年度得標金額合計不得超過該部會該項預算金額的 5%。</p>	<p>本項主辦單位為行政院公共工程委員會。</p>
(三)	<p>立法院於審議 110 年度中央政府總預算案時作成決議，自 111 年度起各機關編列政策宣導經費應於單位預算書中以表列方式呈現，以利控管。爾後，政策宣導費於各部會中分裂為兩個部分，分別為媒宣費以及推展費。主計總處定義媒宣費是委託媒體刊登廣告的經費，推展費是辦理各項活動、拍影片等經費。推展費及媒宣費於營業和非營業基金中，係二級預算科目，因此在預算書中各項費用彙計表裡皆有表列，然而在公務預算中，由於媒宣費和推展費皆為三級預算科目，因此於預算書的各項費用彙計表中皆看不到相關統計數字。經追查發現，農業部、勞動部等部分部會利用基金中之推展費挪用相關經費，且於媒宣費之使用上大多採限制性招標並且高度集中於特定媒體。為了讓政策宣導管道更加多元，爰要求媒宣費採限制性招標者，金額需限縮至各單位年度預算的一成以內，並自 115 年度起，預算書增加表列推展費預算，以利國會監督。</p>	<p>媒宣費採限制性招標依決議辦理，另預算書則依行政院主計總處單位預算應編書表格式及注意事項辦理。</p>
(四)	<p>立院預算中心針對政府媒宣費報告指出，各機關媒宣費連續三年的得標廠商採限制性招標居多，且「得標廠商集中度甚高」，恐使政府政策及宣傳業務未能擴及社會大眾，必須檢討適妥性。經查，交通部連續三年之媒宣費有集中特定廠商之現象。行政院及各部會該項預算辦理法令政策溝通，包括針對國家施政計畫及政策、整體施政、重大事件及災害防救、加強防詐騙與防制錯假訊息等。然，行政院有各部會協助宣導業務，應無增加媒體政策及業務宣導預算之需求。應注意避免集中特定廠商且得標數量之前三名廠商不超過標案 10%、限制性招標之採購案不應超過 20%之現象，以維持媒體政策之衡平性。</p>	<p>本項主辦單位為行政院公共工程委員會。</p>

農 業 部

立法院審議中央政府總預算案所提決議、附帶決議及注意事項辦理情形報告表

中華民國 114 年度

決 議 、 附 帶 決 議 及 注 意 事 項	辦 理 情 形	
項 次	內 容	
(五)	<p>110 年立院審查預算法修法，於預算法第 62 條之 1 明定辦理政策及業務宣導之預算，各主管機關應就其執行情形加強管理，按月於機關資訊公開區公布宣導主題、媒體類型、期程、金額、執行單位等事項，並於主計總處網站專區公布，按季送立法院備查。惟經立院查核 110 年至 113 年各機關執行情形，發現揭露資訊量雖多，卻無彙整揭露全年整體媒宣費及個別媒體全年度彙整數之資訊，又媒宣費多以限制性招標方式辦理，有部分機關得標廠商集中度甚高等待改進之處。致使立院及民眾難窺媒宣費整體執行全貌，亦引發外界浪費公帑雇用網軍、大內宣、掌控媒體輿論之疑慮，爰要求各主管機關應作成每季及年度媒體政策及業務宣傳費預算分析報告，包括得標廠商和標案金額、宣導成效等分析資訊，公布於主計總處網站專區及各主管機關網站。</p>	遵照辦理。
(六)	<p>根據立法院預算中心指出 111 至 114 年度中央政府公務預算媒體政策及業務宣導費(下稱媒宣費)由 17.03 億增至 26.5 億，按行政院主計總處歷年預算共同項目編列作業皆規定，宣導經費應力求擷節、避免浮濫，惟每年媒宣費仍然持續增漲，以 114 年為例，公務預算媒宣費超逾 1,000 萬元者計 19 個，增幅介於 10.96% 至 8,607.92% 間，且有部分機關將類似或相同宣導項目之預算分散編列於公務預算、非營業基金或特別預算，宣導效益更未有客觀評核指標得以佐證，恐致媒宣費淪為執政黨培養特定立場媒體的政治工具。綜上，為完整呈現預算全貌，爰要求自 115 年度起，各機關編列媒體政策及業務宣導費應於預算書中以表列方式呈現各項目客觀評核指標，以強化監督媒體政策及業務宣導費之實質效益。</p>	遵照辦理。
(七)	<p>為強化監督機制，立法院於 110 年修正預算法第 62 條之 1，要求揭露政策宣導預算執行情形，規定包括平面媒體、廣播媒體、網路媒體(含社群媒體)、電視媒體等經費執行情形應有公開之揭露機制，包括主題、媒體類型、期程、金額、執行單位等，各主管機關需按月在資訊公開區公布相關</p>	本項主辦單位為國家發展委員會。

農 業 部

立法院審議中央政府總預算案所提決議、附帶決議及注意事項辦理情形報告表

中華民國 114 年度

決 議 、 附 帶 決 議 及 注 意 事 項	辦 理 情 形
項 次	內 容
	<p>資訊，及主計總處網站專區公布，並按季送立法院備查。本次審查各機關之出國預算，發現出國考察費用的決算情形與預算編列，往往與執行情形不一，對於考察的執行情況和報告內容缺乏有效驗證機制，難以確認是否符合原計劃目標；且有些考察行程過於形式化，未必對政策制定或執行有實質幫助，可能被質疑為公款旅遊之不良觀感。以上經費可能濫用及效果不彰引發之社會質疑，將損害政府公信力，同時與一般民眾對於節省公帑的期待背道而馳，故有改善及公開透明之必要。例如數發部編列 2200 多萬元出國預算，比外交部還多，200 多人平均 1 人有 8 萬元以上旅費。又例如，行政院 111 年原定 22 項出國計畫，實際執行僅 3 項，變更 8 項，變更率高達 36.36%；2023 年的出國計畫更攀升至 58.82%，完全偏離年度計畫的原則。對於「中央政府各機關派員出國計畫及國外旅費之執行檢討」立法院已有多次研究報告建議，各主管機關應針對出國年度計畫之擬定、預算編列、經費支用控管、計畫變更程序、相關業務人員選派及事前評估與準備等辦理原則，建立派員出國計畫之標準作業程序(SOP)。同時，出國計畫之替代方案多元，如透過國內專家學者訪談或座談，及請求駐外機構協助撰寫報告等，尚非一定要編列出國考察之經費，以節省公帑。基於以上原因，應參照預算法第 62 條之 1 經費公開揭露之精神，要求各機關按月公開出國考察費用明細，包括考察目的、地點、參與人員、經費、實際成果等內容；同時在行政院或主計總處設立專區，集中展示資訊，便於公眾查詢和監督，使經費使用透明，並且按季將相關執行情況送交立法院備查，確保立法機關有效監督，回應社會對政府財政紀律的期許。</p>
(八)	<p>依中央對直轄市及縣(市)政府補助辦法(下稱補助辦法)規定，中央對地方政府補助事項包含補助直轄市、縣(市)政府基本財政收支差短與定額設算之教育、社會福利及基本設施等一般性補助、計畫型補助及重大事項之專案補助等，其中計畫</p> <p style="text-align: center;">遵照辦理。</p>

農 業 部

立法院審議中央政府總預算案所提決議、附帶決議及注意事項辦理情形報告表

中華民國 114 年度

決議、附帶決議及注意事項 項次	內 容	辦 理 情 形
	<p>型補助範圍又以計畫效益涵蓋面廣，且具整體性之計畫項目，跨越直轄市、縣(市)或二個以上縣(市)之建設計畫，具有示範性作用之重大建設計畫，及因應中央重大政策或建設，需由直轄市或縣(市)政府配合辦理等 4 項為限。中央各機關透過計畫型補助款挹注地方財源，以導引地方政府達成其政策目標，執行成果已具成效。惟部分計畫偏離補助辦法原定範疇，或屬一般性經常支出，其性質多屬常態性補助，或採定額補助、或依市縣人口比率、或依增加之低收入戶人數比例等分配補助經費，與計畫型補助款應按補助項目性質，訂定對地方政府所提補助計畫有關財務計畫檢核基礎規範，俾利評定成績並排列優先順序依序補助之性質未盡相符。又補助辦法第 15 條第 1 項規定，中央政府各主管機關應就計畫型補助款之執行，訂定共同性或個別計畫之管考規定，明定補助計畫之辦理期程及完成期限及補助計畫執行之查核點及管考週期，並定期進行書面或實地查核。惟部分機關未將管考規定函報行政院備查，或所訂管考規定未盡周延。鑑於中央主管機關辦理計畫型補助項目繁多，其施政目標、期程功能、規模差異性極大，允宜釐清管考規定應函報該院備查之範疇，及督促中央主管機關完備管考機制。有鑑於近年來計畫型補助款之規模逐年擴增，部分計畫偏離原定範疇，且補助資訊及管考結果之公開未盡完整透明，其執行結果未能達到預期效益，爰提案要求自 115 年度起，各機關編列計畫型補助經費應於單位預算書中以表列方式呈現，並檢附中央補助機關管考機制，以強化補助款配置及運用效益。</p>	
(九)	<p>中央政府各單位之預算通刪項目辦理情形係列於預算案中的「立法院審議中央政府總預算案所提決議、附帶決議及注意辦理事項辦理情形報告表」，惟「辦理情形」欄位所列之內容，各單位書寫方式不同，大部分單位未列預算勻支或替代科目，恐有資本門預算科目誤流用之虞。爰提案要求行政院主計總處針對「立法院審議中央政府</p>	<p>本項主辦單位為行政院主計總處。</p>

農 業 部

立法院審議中央政府總預算案所提決議、附帶決議及注意事項辦理情形報告表

中華民國 114 年度

決 議 、 附 帶 決 議 及 注 意 事 項	辦 理 情 形
項 次	內 容
	<p>總預算案所提決議、附帶決議及注意辦理事項辦理情形報告表」中之通刪決議，檢討與研議修正其概算書表格式與內容，明確規範應載明通刪項目之勻支或替代情形，且不得以資本門替代經常門，俾利政府財政透明，並於 3 個月內向立法院財政委員會提出書面報告。</p>
<p>經濟委員會 二、歲出部分 農業部 (一)</p>	<p>114 年度農業部歲出預算案「業務費—一般事務費」編列 7,680 萬 8 千元，凍結該預算 200 萬元，俟向立法院經濟委員會提出書面報告後，始得動支。</p> <p>(一)本項決議業以 114 年 4 月 23 日農糧字第 1141185402 號函，向立法院提出書面報告，經立法院經濟委員會於 114 年 5 月 19 日召開第 11 屆第 3 會期第 13 次全體委員會，決議准予動支，並經立法院 114 年 6 月 11 日台立院議字第 1140701973 號函復在案。</p> <p>(二)相關辦理情形摘述如下：</p> <ol style="list-style-type: none"> 1. 為確保全體糧食生產農民之收益，於兼顧糧食產業均衡發展、適時反映生產成本，及強化風險韌性的原則下，自 114 年起推動「糧食產業全面升級計畫」，包含公糧收購調整方案，提升繳交公糧農民收益，並考量天然災害對稻農收益影響，及避免刺激稻作面積增加、供過於求影響糧價及產業失衡等情形，同步新增相關配套措施，及推動「1 集、2 轉、3 加 3」的精進糧食產業輔導策略。 2. 將持續於兼顧糧食安全及農民收益情形下，推動各項產業精進措施，透過糧食產業升級，滿足多元市場需求，提升農產品價值，有助農民獲得更佳的收益。
<p>(二)</p>	<p>114 年度農業部歲出預算案第 1 目「農業科技研究發展」編列 15 億 8,977 萬 5 千元，凍結該預算 2,000 萬元，俟向立法院經濟委員會提出專案報告後，始得動支。</p> <p>(一)本項決議業以 114 年 4 月 22 日農科字第 1140052261 號函，向立法院提出專案報告，經立法院經濟委員會於 114 年 5 月 19 日召開第 11 屆第 3 會期第 13 次全體委員會，決議准予動支，並經立法院 114 年 6 月 11 日台立院議字第 1140701974 號函復</p>

農 業 部

立法院審議中央政府總預算案所提決議、附帶決議及注意事項辦理情形報告表

中華民國 114 年度

決 議 、 附 帶 決 議 及 注 意 事 項	辦 理 情 形
項 次	內 容
	<p>在案。</p> <p>(二)相關辦理情形摘述如下：</p> <ol style="list-style-type: none"> 1.本部持續運用農業科技提升農業施政與產業發展，辦理農、林、漁、牧及動植物防疫檢疫等施政重點研究，並聚焦當前重要政策包括：智慧農業、數位轉型、淨零科技、數位育種及冷鏈技術等跨領域科研工作之推動，以提升臺灣農業整體發展及政府施政效能。 2.針對大院關切議題，本部將持續以農業科技支持農業轉型，並進一步加強跨領域整合及創新加值，針對遊蕩犬問題，運用空拍機與 AI 技術提升捕捉效率；自 111 年起實施雞蛋噴印溯源管理，強化雞蛋標示制度；協助傳統養禽場升級以因應疫情與氣候挑戰；加速推動國產農產品加工研發與成果擴散；積極發展農業數位轉型，提升資訊應用與資安防護；配合國家淨零政策，發展循環農業與碳減排技術；強化農產品外銷，拓展新興市場；精進農業科研成果推播，彙編農業科研成果專刊，透過社群媒體等多元管道積極宣傳。
(三)	<p>114年度農業部歲出預算案第2目「一般行政」編列6億6,742萬1千元，凍結該預算1,000萬元，俟向立法院經濟委員會提出書面報告後，始得動支。</p> <p>(一)本項決議業以 114 年 4 月 23 日農牧字第 1140042527 號函，向立法院提出書面報告，經立法院經濟委員會於 114 年 5 月 19 日召開第 11 屆第 3 會期第 13 次全體委員會，決議准予動支，並經立法院 114 年 6 月 11 日台立院議字第 1140701973 號函復在案。</p> <p>(二)相關辦理情形摘述如下：</p> <ol style="list-style-type: none"> 1.農民退休儲金(下稱農退儲金)制度：持續與地方政府及農會共同合作，透過「力求宣導到位、精準受眾行銷」方式，提升農民參與意願，維護農民權益。 2.農業保險制度：為宣傳整合保險及重要政策，不定期舉辦教育訓練、宣導會、座談會等，提高推廣力道，以期更多農民參與

農 業 部

立法院審議中央政府總預算案所提決議、附帶決議及注意事項辦理情形報告表

中華民國 114 年度

決 議 、 附 帶 決 議 及 注 意 事 項	辦 理 情 形
項 次 內 容	辦 理 情 形
	<p>農業保險。</p> <p>3.基本行政工作維持—水電費：研擬並落實日常節能措施，減少不必要耗能。</p> <p>4.國土計畫推行情形：持續與內政部協調土地使用管制內容，使制度轉軌可確保農民權益，維持農作產銷相關使用規定。</p> <p>5.糧食產業全面升級計畫：研擬公糧調整方案，以提升繳交公糧農民收益，並同步新增配套措施及強化「1集、2轉、3加3」之推動執行，協助農民降低面對氣候變遷異常的生產風險，並兼顧產業平衡、穩定市場供需及確保農民收益。</p> <p>6.產銷調節作為：輔導養禽場禽舍升級及導入高效生產設施設備，以降低極端氣候變遷對家禽產業影響。辦理禽流感保險減低損失，建立分散風險概念，協助農民快速復產，並防堵禽流感疫情擴散，穩定產銷秩序。</p>
<p>(四) 114年度農業部歲出預算案第3目「農業管理」編列20億9,085萬8千元，凍結該預算2億元，俟向立法院經濟委員會提出書面報告後，始得動支。</p>	<p>(一)本項決議業以 114 年 4 月 23 日農牧字第 1140042528 號函，向立法院提出書面報告，經立法院經濟委員會於 114 年 5 月 19 日召開第 11 屆第 3 會期第 13 次全體委員會，決議准予動支，並經立法院 114 年 6 月 11 日台立院議字第 1140701973 號函復在案。</p> <p>(二)相關辦理情形摘述如下：</p> <ol style="list-style-type: none"> 1.本部所屬機關資通安全管理及精進防護管理作為：本部規劃辦理所屬機關資安管理量能巡航健檢、資安通報演練、資安鑑識服務及資安人才培訓等研習會，以持續強化所屬機關資安防護能量，培養資安人力。 2.農業政策宣導成效：本部依政策內容、議題屬性、受眾特性及機關需求等滾動調整媒體宣導策略，積極透過多元管道平臺進行政策溝通。 3.宣導人猴互動正確觀念：持續與地方政府

農 業 部

立法院審議中央政府總預算案所提決議、附帶決議及注意事項辦理情形報告表

中華民國 114 年度

項次	決議、附帶決議及注意事項內容	辦 理 情 形
		<p>合作，透過教育宣導向民眾傳達正確保育觀念。</p> <p>4. 學童乳政策與國產乳品供應計畫：學童乳需求樣態多元複雜，都會區、偏鄉、離島等配送需求差異甚大，爰自 113 學年第 2 學期起由各縣市依據轄內之需求樣態自籌經費辦理。本部將持續健全酪農生產環境與國內乳品產銷體系，培養國人對國產乳品信心。</p> <p>5. 培育農業人才及農業勞動力老化政策：藉由農業勞動力培育及機械化省工措施，確保合理勞動收入及塑造良好之農業勞動力環境，以吸引農業新血注入，減緩人力結構老化趨勢。</p> <p>6. 原住民農業議題：持續針對原鄉推動林下經濟、原生物種復育，及生物多樣性帶動糧食系統轉型等議題，未來將更積極與各國合作及推廣我原民經驗。</p> <p>7. 國際農業議題：加速拓展國際多元行銷通路，透過市場分散以分散風險，具體措施包括「透過檢疫諮商與貿易談判爭取農漁產品准入新興市場」、「提供海外拓銷獎勵，鼓勵貿易業者擴大出口量能」及「補助辦理行銷活動，提升我國農漁產品海外市場知名度」等。</p> <p>8. 高病原性家禽流行性感冒因應措施：參考國際防疫經驗及國內產業現況，透過專家會議討論，精進國內防疫措施，後續將透過數據分析掌握疫情趨勢與風險熱點，優先配置資源於高風險熱區，強化禽流感防疫效能。</p> <p>9. 推動農業綠能：確保糧安及農地生態永續、維護農漁民權益前提下，推動農業設施屋頂設置太陽光電，逐步發展地面型漁電共生，與經濟部共同建立農漁民溝通機制，引導農業設施適性結合光電利用，務實農業綠能目標。</p>

農 業 部

立法院審議中央政府總預算案所提決議、附帶決議及注意事項辦理情形報告表

中華民國 114 年度

決 議 、 附 帶 決 議 及 注 意 事 項	辦 理 情 形
項 次 內 容	
	<p>10.自然碳匯推動：依行政院自然碳匯關鍵戰略行動計畫推動，整體戰略內容依森林、土壤、海洋等三大碳匯領域規劃推動路徑，逐步推進與達成碳匯目標。目前惟海洋碳匯因國內海洋系統尚缺足夠基礎研究資料且推動成本高，極需仰賴科技突破。</p> <p>11.國土計畫推行情形：持續與內政部協調土地使用管制內容，使制度轉軌可確保農民權益，維持農作產銷相關使用規定。</p> <p>12.溯源農產品驗證輔導及安全管理與行銷：透過執行三章一 Q 抽驗及行政檢查、強化農產品追溯與資訊系統等管理，提升消費者對國產農產品信心。另落實農產品自主管理、機構驗證及政府稽查之三級品管政策，確保食品安全，提升溯源農產品整體覆蓋率。</p> <p>13.畜牧廢棄物精進管理及資源加值：推動民間投入堆肥場興建及加強畜牧場自行處理量能，並請地方政府優先輔導遭環保單位裁罰之畜牧場，亦督導地方政府落實辦理畜牧場廢棄物處理方式及紀錄查核並委託學研單位進行追蹤改善。</p> <p>14.遊蕩犬檢討改進與精進：規劃優先禁止於依野生動物保育法劃設之野生動物保護區餵養動物，避免犬隻聚集，另透過相關單位法規及地方自治條例，針對特定禁餵區域進行適當限制。另規劃就國人對餵養行為觀感及管理進行訪調，作為政策參考。</p> <p>15.寵物管理檢討改進：本部逐步建立寵物分類分級管理制度，累計已完成犬、貓、兔等飼養與照顧指南，另規劃陸續發布總則性與鳥類寵物飼養與照顧指南，建立飼主飼養前重要觀念。另透過公開方式進行意見徵集與政策說明，使寵物分類分級管理之政策務實且具可操作性。</p>

農 業 部

立法院審議中央政府總預算案所提決議、附帶決議及注意事項辦理情形報告表

中華民國 114 年度

決 議 、 附 帶 決 議 及 注 意 事 項	辦 理 情 形
項 次	內 容
	<p>16.動物福利管理檢討改進：依「動物運送管理辦法」及「畜禽人道屠宰準則」規定執行，持續針對畜牧業者宣導畜牧場傷病動物人道處理指引，並依最新科學文獻滾動檢討指引內容。</p> <p>17.禽舍現代化推動：改善生產設備，強化產業韌性，輔導養禽場禽舍升級及導入高效生產設施(備)，降低極端氣候對家禽產業影響。</p> <p>18.飼料添加物管理：持續追蹤國際趨勢適時檢討「含藥物飼料添加物」品目，以維護畜牧產業穩健經營，兼顧減緩細菌抗藥性產生。</p>
(五)	<p>114年度農業部歲出預算案第7目「社會保險業務」編列250億8,579萬元，凍結該預算100萬元，俟向立法院經濟委員會提出書面報告後，始得動支。</p> <p>(一)本項決議業以 114 年 4 月 23 日農輔字第 1140022377 號函，向立法院提出書面報告，經立法院經濟委員會於 114 年 5 月 19 日召開第 11 屆第 3 會期第 13 次全體委員會，決議准予動支，並經立法院 114 年 6 月 11 日台立院議字第 1140701973 號函復在案。</p> <p>(二)本案內容涉及農民職業災害保險(下稱農職保)，農民健康保險(下稱農保)及農業保險，相關辦理情形摘述如下：</p> <ol style="list-style-type: none"> 1.農職保：112 年推動申請參加農保者視為同時參加農職保措施。截至 114 年 6 月底，加保人數為 35 萬人，以行政院主計總處統計之農林漁牧業就業人口排除勞工職業災害保險適用對象後為 40.6 萬人估算，加保率已逾 86%。 2.農保：依行政院指示，積極執行相關法令修正及農保資格管理措施，以減少農保虧損。另從農工作證明申請案件係由改良場會同農地坐落之農會、公所及農糧署各區分署辦理現地勘查，核發後亦有定期追蹤機制，落實資格管理。 3.農業保險：透過持續滾動檢討保單內容，提升農漁民投保誘因；提供長期穩定的保

農 業 部

立法院審議中央政府總預算案所提決議、附帶決議及注意事項辦理情形報告表

中華民國 114 年度

決 議 、 附 帶 決 議 及 注 意 事 項	辦 理 情 形
項 次	內 容
	費補助，減輕農漁民財務負擔；扣合產業輔導及管理措施；加強宣導、辦理多元宣導推廣教育訓練，以提升農民參與率。
(六)	<p>114年度農業部歲出預算案第8目「農民福利業務」編列481億9,565萬9千元，凍結該預算100萬元，俟向立法院經濟委員會提出書面報告後，始得動支。</p> <p>(一)本項決議業以 114 年 4 月 23 日農輔字第 1140022397 號函，向立法院提出書面報告，經立法院經濟委員會於 114 年 5 月 19 日召開第 11 屆第 3 會期第 13 次全體委員會，決議准予動支，並經立法院 114 年 6 月 11 日台立院議字第 1140701973 號函復在案。</p> <p>(二)相關辦理情形摘述如下：</p> <ol style="list-style-type: none"> 1.截至 114 年 6 月底，參加過農退儲金之受益人數約 11.2 萬人，占未滿 65 歲且實際從事農業工作之農保險被保險人 50%。 2.農民未參加農退儲金之原因，經分析可能與農民之「儲蓄意願」、「儲蓄能力」有關，本部將持續落實相關精進措施，例如強化宣導量能、加強農會宣導力度及力求宣導到位、精準受眾行銷等方式，以提升參加意願，使更多實際從事農業工作之農民受惠。 3.目前農民退休制度係由老年農民福利津貼(下稱老農津貼)與農退儲金共同構成，倘需調整老農津貼發放額度，應考量我國各社會保險退休保障制度之衡平性、施政效益及財政負擔等。
(七)	<p>114年度農業部預算案於「農業管理－動物保護管理」編列經費5億6,170萬8千元，較113年度增列推動友善動物保護第二期計畫等經費8,414萬4千元。查113年全年，流浪動物絕育野放後，因政府持續管理追蹤不善，導致流浪動物任意出沒，傷害民眾及所飼養家禽家畜之情事，層出不窮。請農業部就「如何妥善管理收容野放貓狗等流浪動物」應積極辦理。</p> <p>(一)本部自 107 年起，每兩年辦理 1 次全國遊蕩犬數量調查，自 107 年至 111 年結果顯示數量變化自 146,773 隻增至 159,697 隻。113 年全國遊蕩犬數量推估為 141,584 隻，每百人遊蕩犬數為 0.605 隻，與上期(111 年)調查結果近 16 萬隻相較，減少 11.34%、每百人遊蕩犬數減 12.32%，由 113 年調查結果，本部自「零撲殺」政策推動後，以科學化與系統地執行遊蕩犬族群管理工作等配套措施，擴大犬隻絕育量能，抑制遊蕩犬族群之成長，呈現穩定</p>

農 業 部

立法院審議中央政府總預算案所提決議、附帶決議及注意事項辦理情形報告表

中華民國 114 年度

決 議 、 附 帶 決 議 及 注 意 事 項	辦 理 情 形
項 次	內 容
	<p>控制之趨勢。</p> <p>(二)為源頭管理遊蕩犬，應多管齊下及因地制宜為基本策略。本部將持續建構國人動保教育及飼主責任，落實遊蕩犬源頭控管，於高風險區域擴大犬隻絕育量能，加強加嚴寵物業商用犬、貓之源頭及流向管理，公私協力提高未寵登或未絕育之執法強度，加強改善公立動物收容處所收容品質、多元認養方案，並扶持民間參與，公私協力共建人與動物之友善環境。</p>
(八)	<p>114年度農業部預算案於第4目「農業發展」項下「打造永續共好地方創生計畫」編列預算5,000萬元。檢視農業部前瞻第4期特別預算「加速推動地方創生計畫—地方創生農山漁村發展建設」之執行情形，112至113年度預算數為8,000萬元，截至113年度8月底止，累計實現數3,753萬4千元，占累計分配預算數之比率仍僅 62.56%，執行欠佳，且農業部林業及自然保育署、農村發展及水土保持署及農糧署等所屬機關執行情形亦有待改善，允宜積極加強辦理，並強化所屬機關之執行控管，俾利整體計畫之推動，且宜衡酌執行能量，確實檢討114年度新增「打造永續共好地方創生計畫」編製內容與所需經費較前瞻第4期特別預算增加之合理性，核實編列年度預算。</p> <p>(一)本項決議業以 114 年 4 月 18 日農輔字第 1140022535 號函，向立法院提出書面報告在案。</p> <p>(二)本部及所屬機關於 112-113 年執行前瞻基礎建設計畫第 4 期特別預算「加速推動地方創生計畫」相關工作，截至 113 年底之核定率為 95.7%，針對預算執行率偏低計畫，已檢討加強重要里程碑及工程進度控管，及時發現問題與研謀具體有效之改善策略，確保年度執行成效。</p>
(九)	<p>為建構健全自主可控安全高效的農業金融體系，政府、各級農漁會及農業團體共同出資成立「全國農業金庫股份有限公司」，成立農業金庫雖不以追求獲利為目的，然而做為輔導、協助農漁會信用部有效地發揮會員金融之角色，農業金庫本身仍應維持營運之穩定，故在依法收受農漁會信用部的轉存款，面對龐大的轉存款利息壓力，該公司雖積極開創新業務，以多元的經營方式以擺脫經營困境，然而依據113年度第三季財報，該公司保留盈餘在扣除法定盈餘公積、特別盈餘公積後，未分配盈餘呈現負值，表示該公司自由現金流量不足，獲利不夠支付運營費用和資本支出，不利於業務穩健發展。賴清德總統上台</p> <p>(一)本項決議業以 114 年 4 月 21 日農金字第 1147459169 號函，向立法院提出書面報告在案。</p> <p>(二)相關辦理情形摘述如下：</p> <ol style="list-style-type: none"> 1.本部加強對農業金庫營運虧損及未實現評價損失之管理，督導該金庫研提改善措施及強化資本管理，並按月掌握改善計畫執行及資金流動性管理情形。 2.農業金庫均依規定辦理中央畜產會雞蛋產銷調節週轉金貸款： <ol style="list-style-type: none"> (1) 農業金庫係依銀行法、徵授信原則及內部規章辦理，核貸過程均符合規定。 (2) 中央畜產會已於 113 年 11 月間清償貸

農 業 部

立法院審議中央政府總預算案所提決議、附帶決議及注意事項辦理情形報告表

中華民國 114 年度

決 議 、 附 帶 決 議 及 注 意 事 項	辦 理 情 形
項 次	內 容
	<p>後人事布局「信賴」至上，農業部身為農業金庫大股東，延攬台新金融控股股份有限公司前投資長簡展穎出任董事長，其表示農業金庫除繼續扮演輔導角色並將著手四大面向，鑑於農業金庫任務不同於商業銀行經營模式，如之前財團法人中央畜產會向農業金庫貸款10億元辦理專案進口雞蛋，其中五成為無擔保，然而當初因專案規劃不當導致雞蛋過期報廢，雖然衍生之銷毀處理費用由農業部負擔，但此舉亦見承作政策性貸款無形中加大農業金庫經營風險，爰此，要求農業部於1個月內向立法院經濟委員會提出全國農業金庫股份有限公司信用風險管理等完整營運策略報告，俾利外界瞭解賴政府如何達成永續農業轉型之路徑與目標。</p>
(十)	<p>114年度農業部預算案於「農業發展—擴展動物收容量能及場域優化計畫」編列2億2,360萬元，用於補助地方政府新(改)建動保生命教育園區及收容處所，並建置衛星認養站及智慧化管制設備。惟推動零撲殺政策卻未能加強源頭管理，導致收容空間爆籠，地方政府為提升收容空間周轉利用率，改以捕捉具攻擊性、傷病等問題犬貓入所，反讓送養更加不易，就算增建收容空間亦趕不上流浪犬貓增加速度。因此，農業部除應積極擴增絕育量能，減少收容動物來源外，同時結合民間力量，改進TNR(捕捉、絕育、回置)作法，以設置「中途之家」取代「回置」，除能減少遊蕩犬貓對環境品質、民眾生活安全之衝擊外，亦可增加認養機會，爰此，請農業部就上述相關精進作為於1個月內向立法院經濟委員會提出書面報告。</p>
	<p>(一)本項決議業以 114 年 4 月 18 日農護字第 1140072297 號函，向立法院提出書面報告在案。</p> <p>(二)本部自 107 年起，每兩年辦理 1 次全國遊蕩犬數量調查，自 107 年至 111 年結果顯示數量變化自 146,773 隻增至 159,697 隻。113 年全國遊蕩犬數量推估為 141,584 隻，每百人遊蕩犬數為 0.605 隻，與上期(111 年)調查結果近 16 萬隻相較，減少 11.34%、每百人遊蕩犬數減 12.32%，由 113 年調查結果，本部自「零撲殺」政策推動後，以科學化與系統地執行遊蕩犬隻族群管理工作等配套措施，擴大犬隻絕育量能，抑制遊蕩犬族群之成長，呈現穩定控制之趨勢。</p> <p>(三)114 年接續 113 年作法，除「人犬衝突熱區持續控制」及「野生動物保育衝突熱區高強度絕育處置」外，要求各地方政府聚焦有限資源投入母犬絕育工作，公母絕育比例至少應達公 3:母 7，以期能使計畫控制遊蕩犬族群成效最大化，並以田野調查模式針對石虎(苗栗後龍、通霄、卓蘭；臺中東勢；南投集集、中寮、名間)及草</p>

農 業 部

立法院審議中央政府總預算案所提決議、附帶決議及注意事項辦理情形報告表

中華民國 114 年度

決 議 、 附 帶 決 議 及 注 意 事 項	辦 理 情 形
項 次	內 容
	<p>鴉(臺南)棲地範圍辦理「遊蕩犬數量變動監測計畫」將「特定生態熱區遊蕩犬數量下降 5%」作為遊蕩犬管理成效之績效指標。</p>
(十一)	<p>由於110年底至112年期間全球受極端氣候及爆發大規模高病原性禽流感(HPAI)疫情,受蛋雞產蛋率降低、撲殺家禽等影響,國內雞蛋供應不足致價格上漲,政府隨後啟動專案進口雞蛋以因應民生需求,透過委託財團法人中央畜產會專案進口雞蛋,農業部吸收進口蛋到岸價格差額、關稅等差價。鑑於農業部與畜產會對外說明雞蛋專案進口是由畜產會以自有資金辦理,因資金不足向全國農業金庫股份有限公司融資15億元(其中10億元用於進口雞蛋),惟專案執行過程諸多爭議未解,還因雞蛋調配失當致產生大批過期蛋須銷毀而衍生之處理費用,不僅審計部提出查核意見,監察院更提出5項糾正、6項檢討改善意見,外界甚至質疑貸款半數為無擔保之核貸作業合理性,農業部雖以利益迴避為由未參與貸款審核作業,然而身為農業金庫大股東的農業部委託畜產會專案進口雞蛋,在無形壓力與隱性官方擔保下,農業金庫否准貸款的可能性極低,此舉反而迫使專業退位,危及農業金庫經營,爰此,要求農業部就全國農業金庫股份有限公司於配合推動相關政策過程中如產生虧損,相關利害關係人之利益迴避、應負擔責任等面向,向立法院經濟委員會提出書面報告。</p>
(十二)	<p>為保障農民老年經濟安全,政府於110年1月1日施行農民退休儲金制度,由農民及主管機關按月共同提撥退休儲金,惟農民退休儲金覆蓋率至今僅三成多,立法院預算中心評估報告更指出青農參與人數及提繳率偏低,農退儲金制度雖採自願提撥,農民亦可自行選擇提繳比率,惟農民靠天吃飯,收入不固定,多因經濟負擔選擇不參加,依據行政院主計總處「112年家庭收支調查報告」所示,112年農家平均每人可支配所得33萬3,694元,非農家則為41萬2,280元,農家平均每人可支</p>

農 業 部

立法院審議中央政府總預算案所提決議、附帶決議及注意事項辦理情形報告表

中華民國 114 年度

決 議 、 附 帶 決 議 及 注 意 事 項	辦 理 情 形	
項 次	內 容	
	<p>配所得僅為非農家的81.6%，此外，農家平均每戶所得總額來自農業所得僅為19.82%，狀況較111年惡化，農家被迫要另外從事非農業工作賺取所得，否則無法過日子，現實農家收入不利於吸引年輕人投入農業生產，進而改善農業勞動力結構老化之問題，爰此，為提升農家農業所得以促進農民退休儲金提繳率，要求農業部以「如何降低生產成本、提升產品競爭力」角度全面盤整農業政策，俾利建構全面的農民社會經濟安全網覆蓋範圍，並請於1個月內向立法院經濟委員會提出書面檢討報告。</p>	<p>灣農業邁向「讓臺灣農業成為永續韌性的產業，讓農民成為高專業的職業」的未來，逐步落實智慧韌性、永續安心的農業，推動農業穩健向前行。</p>
(十三)	<p>我國農產品屬淺碟型市場，農作物易受氣候影響收成，為穩定市場供需及保障農民權益，農業部多年來持續推動產銷預警措施，若有產銷失衡之虞，則視農產品特性採取各種調節措施。然111及112年均因雞蛋供需失衡致蛋價居高不下，影響國內民生消費，顯見農業部產銷調節措施成效有限。為此，請農業部通盤檢討各項農產品產銷供需結構之妥適性及調節措施有效性，並強化各項產銷資訊之對外公開說明，以穩定市場供需及保障農民權益，並兼顧民眾消費權益。</p>	<p>為穩定農產品市場合理價格，並兼顧農民收益與消費者權益，本部將持續依業務實際需求核實編列預算，並依農、漁、畜產業現況，積極以有限經費，就易發生產銷問題之農產品，持續強化源頭管理、研析產銷趨勢及產業結構調整並建立產銷預警制度，並透過相關輔導措施，減少產銷問題之發生，引導產業持續朝自主穩定產銷方式邁進，積極減少農產品產銷問題的發生頻率，兼顧消費者及生產者的權益。</p>
(十四)	<p>政府建立農民退休儲金制度，期建構雙層式農民退休生活經濟保障，以提繳年齡層觀之，113年6月底參加者年齡集中在50至64歲間，人數合計占整體比率之70.7%，而15至29歲、40至49歲及60至64歲之農民健康保險被保險人提繳比率較平均值為低，尤其是15至29歲青農不僅參與人數較低，且提繳率介於20.68%至24.39%，為各年齡層最低，顯見農民退休儲金制度對於青農吸引力不足，恐不易達成鼓勵青農提繳農民退休儲金以儲蓄養老，增進退休生活保障，及吸引年輕人投入農業生產、調整農業勞動力結構之目標，農業部應檢討政策執行缺失並提出改善。</p>	<p>(一)截至114年6月底，參加農退儲金之受益人數約11.2萬人，占未滿65歲且實際從事農業工作之農保被保險人50%。 (二)農民未參加農退儲金之原因，經分析可能與農民之「儲蓄意願」、「儲蓄能力」有關，本部將持續落實相關精進措施，例如強化宣導量能、加強農會宣導力度及力求宣導到位、精準受眾行銷等方式，以提升參加意願，使更多實際從事農業工作之農民受惠。</p>
(十五)	<p>農民職業災害保險推動迄113年6月底已逾5年，為保障實際從農者之職業安全，陸續擴大納保對象資格，但檢視113年6月底農民職災保險被投保人年齡概況，不僅80歲以上農民投保情形明</p>	<p>(一)由於農保並無加保年齡限制，且具有福利措施色彩，致農保被保險人年齡存有偏高現象，爰分階段調整農職保加保資格，以提升參與人數。於112年推動申請參加農</p>

農 業 部

立法院審議中央政府總預算案所提決議、附帶決議及注意事項辦理情形報告表

中華民國 114 年度

決 議 、 附 帶 決 議 及 注 意 事 項	辦 理 情 形
項 次	內 容
	<p>顯偏低，35至79歲間農民健康保險被保險人參加農民職災保險之比率，除65至69歲投保率為57.32%外，均未達五成，尤其45至54歲間投保比率甚至未達四成，顯示不僅高齡者投保率明顯偏低，青壯年從農者投保情形亦待提升，農業部應檢討政策執行缺失並提出改善。</p> <p>(二) 截至114年6月底，加保人數為35萬人，檢視各年齡層農保被保險人的農職保投保率，在15至19歲達95%、20至24歲達89%、25至29歲達76%，顯見前開申請參加農保者同時完成申請參加農職保制度，確能使被保險人完備其職域性社會保險保障。另以行政院主計總處統計之農林漁牧業就業人口排除勞職保適用對象後為40.6萬人估算，加保率已逾86%。</p>
(十六)	<p>農業部持續推動三章一Q標章、擴大高風險農畜產品用藥監測，惟溯源農產品通過驗證面積仍待提升；部分縣(市)未落實高風險蔬果農藥殘留抽驗作業；畜禽產品產銷履歷推廣成效未彰及檢驗未符標準品項集中等情事，農業部應檢討政策執行缺失並提出改善。</p> <p>為確保農產品安全，本部謹就各項推動政策辦理情形說明如下：</p> <p>(一) 推動並持續提升驗證及可溯源農糧產品面積：</p> <ol style="list-style-type: none"> 迄114年6月底，通過有機驗證面積21,098公頃，登錄友善環境耕作面積7,338公頃，合計面積28,436公頃，農糧產銷履歷驗證面積達110,727公頃，溯源農糧產品追溯條碼推動面積95,027公頃，農產品可溯源面積較112年增加31,794公頃。 透過降低農友參與產銷履歷驗證負擔、優化農友申辦產銷履歷驗證作業、建構消費者對產銷履歷農產品安全信心及活絡產銷履歷農產品產銷通路等四面向持續推動，鼓勵更多農友加入產銷履歷驗證行列。另藉由召開宣導講習會，以及結合各項輔導措施，鼓勵溯源農糧產品追溯條碼農友轉型通過有機或產銷履歷驗證。 <p>(二) 落實高風險蔬果農藥殘留抽驗作業：</p> <ol style="list-style-type: none"> 每年召開農作物農藥殘留監測相關檢討會議，請各地方政府依近3年抽驗結果及風險程度，滾動調整年度抽驗重點作物品項，落實高風險蔬果農藥殘留抽驗作業。另於源頭端導入質譜快速篩檢技術，輔導

農 業 部

立法院審議中央政府總預算案所提決議、附帶決議及注意事項辦理情形報告表

中華民國 114 年度

決 議 、 附 帶 決 議 及 注 意 事 項	辦 理 情 形
項 次 內 容	辦 理 情 形
	<p>供貨高風險品項之農民團體於農作物上市前自主送驗，加強源頭把關。</p> <p>2.114 年截至 6 月法定抽驗 8,646 件，合格件數 8,378 件，合格率 96.9%；質譜快檢抽驗 16,109 件，攔檢不合格 1,649 件。</p> <p>(三)持續推廣畜禽產品產銷履歷及辦理品質檢驗：</p> <p>1.截至 114 年 6 月畜禽產品經營者通過產銷履歷驗證 360 家，較 113 年增加 6 家，將維持驗證費用之補助，協助業者降低相關成本，並強化業者對驗證流程之熟稔度，以鼓勵業者加入產銷履歷制度，另辦理履歷產品宣導及透過食農教育等，並向消費者宣導履歷產品核心價值，促使拓展產銷履歷銷售通路，有助於擴大履歷產品驗證比例。</p> <p>2.補助直轄市、縣市政府及委託財團法人中央畜產會執行市售端產銷履歷畜禽產品衛生安全品質抽驗，110 年計 542 件、111 年計 574 件、112 年計 689 件、113 年計 774 件及 114 年(截至 6 月底)計 125 件，檢驗動物用藥殘留容許量，均符合規定。將持續辦理生產端及市售端等產銷履歷產品之抽樣及標示檢查等工作，確保產銷履歷產品衛生安全，保障消費者權益。</p>
(十七) 農業部為落實農業物聯網應用，建構物聯網示範場域，推動相關智慧農業科技，惟間有物聯網場域網路訊號仍有穩定性問題，感測設備資料尚未標準化；部分智慧農業科技尚待推廣及強化，農業部應檢討政策執行缺失並提出改善。	<p>(一)為解決農業場域網路不穩問題，本部自 110 至 112 年完成 141 處通訊普查，並於 31 處依需求進行網路建設優化，包括固網光纖、4G 與 5G 技術，平均下載速率由 80 Mbps 提升至 507 Mbps，上傳由 15 Mbps 提升至 100 Mbps，提升網路品質與穩定性。未來將與電信業者合作，持續監測並改善弱訊區域，支援農業物聯網應用。</p> <p>(二)考量我國農業經營規模，由農民自行導入智慧科技有其困難，本部自 110 年起推動多項措施，包括建立「智慧農業科技服務</p>

農 業 部

立法院審議中央政府總預算案所提決議、附帶決議及注意事項辦理情形報告表

中華民國 114 年度

決 議 、 附 帶 決 議 及 注 意 事 項	辦 理 情 形
項 次 內 容	辦 理 情 形
	<p>機構能量登錄」機制(至 114 年 5 月共 79 家業者登錄)，協助媒合農民與專業資服業者，提供合適解決方案；並串聯「雲世代產業數位轉型」計畫，鼓勵業者將開發的數位工具上架「雲市集－農業館」，供農民及小微農企業以訂閱制方式選購所需服務，降低客製化成本，加速智慧農業普及，推動產業升級。</p>
<p>(十八) 農業部推動友善動物保護計畫，以強化動物保護及辦理野生動物因犬隻侵擾改善專案，以維護生態環境，惟仍持續傳出野生動物受犬貓攻擊事件、部分區域遊蕩犬族群持續擴增，農業部應提出因應對策研謀改善。</p>	<p>(一)本部自 107 年起，每兩年辦理 1 次全國遊蕩犬數量調查，自 107 年至 111 年結果顯示數量變化自 146,773 隻至 159,697 隻。113 年全國遊蕩犬數量推估為 141,584 隻，每百人遊蕩犬數為 0.605 隻，與上期(111 年)調查結果近 16 萬隻相較，減少 11.34%、每百人遊蕩犬數減 12.32%，由 113 年調查結果，本部自「零撲殺」政策推動後，以科學化與系統地執行遊蕩犬族群管理工作等配套措施，擴大犬隻絕育量能，抑制遊蕩犬族群之成長，呈現穩定控制之趨勢。</p> <p>(二)114 年除持續執行「野生動物保育衝突熱區高強度絕育處置」外，要求各地方政府聚焦有限資源投入母犬絕育工作，公母絕育比例至少應達公 3:母 7，以期能使計畫控制遊蕩犬族群成效最大化，並以田野調查模式針對石虎(苗栗後龍、通霄、卓蘭；臺中東勢；南投集集、中寮、名間)及草鴉(臺南)棲地範圍辦理「遊蕩犬數量變動監測計畫」將「特定生態熱區遊蕩犬數量下降 5%」作為遊蕩犬管理成效之績效指標。</p>
<p>(十九) 114 年度農業部預算案於「農業科技研究發展－04 國際農業合作」編列經費為 1 億 1,082 萬 9 千元，該分支計畫為辦理農業科技技術國際交流與產業供應鏈合作發展，因應 CPTPP 貿易自由化之農業戰略關鍵技術之布建與整合工作。我國積極加入 CPTPP 為我國農業帶來效益，包括享有 CPTPP</p>	<p>(一)本項決議業以 114 年 4 月 21 日農際字第 1140062380 號函，向立法院提出書面報告在案。</p> <p>(二)相關辦理情形摘述如下： 1. 為因應加入 CPTPP，政府將持續分析 CPTPP 各國對我國關切之農業議題與產</p>

農 業 部

立法院審議中央政府總預算案所提決議、附帶決議及注意事項辦理情形報告表

中華民國 114 年度

決 議 、 附 帶 決 議 及 注 意 事 項	辦 理 情 形
項 次	內 容
	<p>會員進口優惠關稅、原料進口多樣化、與會員國部分農產品有互補性等。經查，2023年我國農產品出口至12個CPTPP會員之金額為16.3億美元，占我國農產品總值48.9億美元之33.3%；2023年進口產品則為57.8億美元，占我國農產品總進口值188.6億美元之30.6%。農產品帶來外銷契機，如臺灣毛豆、香蕉外銷到日本所需關稅為6%及20至25%；茶葉銷往日本及馬來西亞關稅分別為17%及5%等，還包括花卉、水果、水產品等多項產品受益。而加入CPTPP為我國部分農產品造成影響，目前農產品平均關稅為15%，實施關稅配額與特別防衛措施產品有20項，另還包括農產品有進口競爭，以及稻米敏感產品影響。請農業部針對CPTPP分析狀況且提出因應對策，包括外銷策略、農產品質、農業轉型等，拓展我國國際市場和開發多元消費通路，促進我國農業競爭力。綜上，為避免加入CPTPP造成部分農業影響，爰要求農業部必須針對多方問題進行研究與政策改進，並向立法院經濟委員會提出檢討暨精進之書面報告。</p> <p>品，並參考各會員市場開放承諾，研擬我國談判立場與因應對策，爭取我國重要敏感農產品排除降稅，或採取較長降稅調適期，以及實施關稅配額、特別防衛措施等保護機制；此外，本部持續運用農產品受進口損害救助基金，辦理調適與因應措施，以減低對我國農業之衝擊，並掌握外銷契機。</p> <p>2. 農業部門已針對重要農產業研擬因應策略，持續推動產業升級轉型及精進措施，包括：推動進擊型農業，拓展國際市場、推行地產地消，促進市場區隔、建構完整冷鏈場域與供應鏈，提升農產品價值、發展六級化產業，提高農業加值轉型、推動綠色環境給付，加速結構調整、強化檢疫與檢驗，維護優質農業生產環境、擴大推動農業保險，保障營農收入等。</p>
(二十)	<p>114年度農業部預算案於「農業科技研究發展—08推動農業智慧化」編列經費為1億1,834萬5千元，該分支計畫為辦理智慧農業躍升普及，晶片驅動精準農業之系統應用與驗證場域建構。農業人口老化和勞動力下降影響農業耕作，農業轉型為智慧化減輕農業勞動負擔，另一方面吸引青農投入農作。其中，農業部推動智慧農業計畫中，有推動多個智慧農業聯盟，包括花卉、毛豆等，而有鑑於我國進口大量糧食，包括黃豆、小麥和玉米，影響我國經濟負擔。因此，可推進「黃小玉」組成智慧聯盟，科技新模式導入有助於產量和品質，加速穩定生產和智慧農業。爰要求農業部除了加速智慧農業應用與驗證場域，亦應強化我國「黃小玉」農產品聯盟提升品質，並進一步參考日本推動智慧農業進度與目標，以基於提升農業創新發展與研究，請農業部就上述問題及建議提出書面報告送立法院經濟委員會。</p> <p>(一)本項決議業以 114 年 5 月 22 日農科字第 1140052654 號函，向立法院提出書面報告在案。</p> <p>(二)相關辦理情形摘述如下：</p> <p>1. 本部自推動智慧農業以來，即以日本智慧農業為標竿進行創新發展與研究，從政策規劃、環境建構、人才培育、技術研發、成果應用到新創企業培育，積極且全面推動智慧農業發展，並引導產業朝因應氣候變遷、淨零碳排與永續經營等全球趨勢前進。已盤點可適用於國產雜糧從整地、播種、灌溉、噴藥到選別等多項可應用於雜糧產業之技術，未來將依「黃小玉」產業需求，搭配適切輔導措施整合中央與地方資源，共同協力強化智慧技術導入各生產環節，以提升產業整體競爭力。</p> <p>2. 本部將持續爭取資源，強化智慧農業前瞻</p>

農 業 部

立法院審議中央政府總預算案所提決議、附帶決議及注意事項辦理情形報告表

中華民國 114 年度

決 議 、 附 帶 決 議 及 注 意 事 項	辦 理 情 形
項 次	內 容
	研發與實地推廣，未來更將結合數位與綠色轉型之國家發展目標，落實「智慧、韌性、永續、安心」之政策行動策略。
(二十一)	<p>114年度農業部預算案於「農業管理—動物保護管理」編列預算為5億6,170萬8千元，該分支計畫其中辦理推動友善動物保護第二期計畫及辦理建置我國寵物管理及產業健全發展計畫，皆為113至116年4年計畫。依日前新聞報導非法繁殖情況猖獗，包括新竹、台南破獲非法繁殖場，非法繁殖情形仍需多加留意，以此杜絕非法繁殖和買賣，也避免危害繼續發生。爰要求農業部就下列問題提出書面報告：1.積極有效擴增執法量能，提高稽查非法繁殖場域，嚴管販賣犬貓來源，另社群平臺刊登犬貓販賣，農業部亦應強化查核真實性，來源核實查證，避免充當合法業者進行販賣；2.除了導入執法專業人力稽查之外，農業部應加強販賣源頭進行管制與查核，並提出因應辦法。</p>
	<p>(一)本項決議業以 114 年 5 月 1 日農護字第 1140072373 號函，向立法院提出書面報告在案。</p> <p>(二)本部針對加強查緝違法繁殖、買賣業者及強化特定寵物業源頭管理皆有相應計畫逐步推展中，已積極全面推動相關工作，並訂定各項工作績效之評鑑方案，逐年滾動調整工作執行目標，將持續督導地方政府執行相關寵物管理、寵物業者管理及繁殖、買賣犬貓之源頭流向管理等工作，並有效輔導寵物產業升級。</p>
(二十二)	<p>114年度農業部預算案於「農業發展」項下分支計畫編列「補助農業特別收入基金」，天然災害重創農業損失，包括凱米、山陀兒、康芮颱風等，以康芮颱風為例，其農損情形已高達20億元，請農業部全力協助農漁民度過難關，減輕農漁民負擔，且加速協助災後復建，並請透過多種途徑讓農漁民瞭解補助或相關政策內容，不讓農漁民喪失權利。綜上，農損、漁損造成農漁民生活問題，且艱辛種植、養殖皆付諸東流，農業部對於天然災害應謹慎處理且全力以赴，加速農漁損補助與災後修復。基此，爰要求農業部於1個月內提出書面報告送立法院經濟委員會。</p>
	<p>(一)本項決議業以 114 年 4 月 18 日農輔字第 1140022468 號函，向立法院提出書面報告在案。</p> <p>(二)相關辦理情形摘述如下：本部已就 113 年颱風造成農業災損救助辦理情形，農業保險及產業輔導措施，近期檢討救助辦法內容等案說明，為穩定農民收益並確保農業永續發展，農業生產因天然災害受損，由政府辦理災害損失救助工作，以協助農民迅速恢復生產。</p>
(二十三)	<p>為維護動物福利，各縣（市）政府積極推動公立動物收容所之設置，惟根據農業部估算，全台流浪犬數量已達18萬隻，然桃園市、臺南市、新竹縣、雲林縣、澎湖縣及金門縣等6市縣實際收容量，占最適收容量之比率分別為119.41%、158.29%、105.75%、133.67%、106.46%及110%，顯見收容動物可活動範圍狹小，恐因空間壓縮導</p>
	<p>(一)依據本部最新發布之遊蕩犬調查數據：113 年全國遊蕩犬數量約為 14.2 萬，較上期(111 年)調查減少約 1.8 萬隻，顯示針對遊蕩犬族群管理相關配套措施，確有控制犬隻族群不繼續擴張之成效，將持續推動辦理。</p> <p>(二)為提升各地方政府收容量能，103-113 年</p>

農 業 部

立法院審議中央政府總預算案所提決議、附帶決議及注意事項辦理情形報告表

中華民國 114 年度

決 議 、 附 帶 決 議 及 注 意 事 項	辦 理 情 形	
項 次	內 容	
	<p>致動物間衝突加劇。爰此，農業部應加強督促各縣（市）政府改進收容動物之生活場域，並協助各縣（市）政府拓展動物收容量能，以保障動物基本之權益。</p>	<p>業補助 21 縣(市)新(改)建動物收容處所，截至 114 年 6 月底共計 19 縣市 30 處已完工，另有臺南市施工中及彰化縣規劃設計中；全國公立動物收容處所總計可留容 11,491 隻(犬 9,481 隻、貓 2,010 隻)，完成新改建縣市較 102 年增加 4,456 隻；本部將續以 114 年至 119 年「擴展動物收容量能及場域優化計畫」(113 年 5 月報院，尚待行政院核定)協助地方政府擴增動物收容量能及提升收容動物周轉率。</p>
(二十四)	<p>農業部資源永續利用司推動「農業科技研究發展」重要施政計畫，推動氣候變遷調適及淨零排放措施，因應全球減碳趨勢，鏈結政策資源，引導產業朝淨零永續發展，建構農業淨零示範場域，達成農業淨零排放目標。項下「氣候變遷調適及淨零排放」，以推動農業綠能多元發展之整合性關鍵技術研發，建構因應氣候變遷之韌性農業體系研究，並進行農業碳權與自然碳匯之統籌規劃及推動，研析農業「產品類別規則(PCR)」文件及碳足跡資料，俾兼顧農產品安全與維護環境永續，打造科技創新、生態永續及價值共享之科技新農業，以提升農民所得及供應安全的農產品，作為永續農業經濟發展目標。有鑑於多元具競爭力農產如臺灣茶等，亟需優先導入碳管理機制並寬列經費補助支持。爰此，協助本國發展示範性農產品碳足跡計畫，並研議協助本土型查驗證機構之補助措施，以解決農業產業之科技落差，非僅以零星淨零排放提供輔導之消極作法，相關措施及計畫請於3個月內提出書面報告送立法院經濟委員會。</p>	<p>(一)本項決議業以 114 年 5 月 1 日農永字第 1140032499 號函，向立法院提出書面報告在案。</p> <p>(二)相關辦理情形摘述如下：</p> <ol style="list-style-type: none"> 1.本部訂定或修訂重要農產品碳足跡盤查所需產品類別規則(PCR)計有 15 項，完整涵蓋重要農產品。 2.建立農產品碳足跡數位盤查工具「農務 e 把抓」提供產銷履歷、產品碳足跡一站式登打服務，減少數據蒐集成本。 3.輔導財團法人農業科技研究院於 113 年 7 月成為產品碳足跡第 3 方查驗機構，有效降低農產品碳足跡查驗成本。 4.農產品碳足跡揭露包含輔導在地特色或外銷導向農產品碳足跡盤查，預計擴充碳足跡資料庫農產品碳足跡係數至少 36 項。 5.114 年以供應鏈思維，結合零售通路及其供應商，與環境部跨部會合作簡化流程，並規模化揭露架上農產品碳資訊，使消費者直接於零售架上接觸到具碳標籤農產品，具體推動綠色消費。
(二十五)	<p>農業部林業及自然保育署多年來持續推動國土生態保育綠色網絡建置計畫，且將114年度預算案「林業發展－國土生態保育綠色網絡建置計畫」編列4億0,210萬元，作為最後1年度計畫經費，以達成生物多樣性維護與生態保育目標。惟</p>	<p>(一)本部林業及自然保育署選定 23 個瀕危物種持續進行保育行動，其中 21 種已於 113 年前完成保育行動計畫核定。赤腹游蛇亦於 114 年 1 月完成行動計畫核定，並將核定本函請相關機關團體共同執行。</p>

農 業 部

立法院審議中央政府總預算案所提決議、附帶決議及注意事項辦理情形報告表

中華民國 114 年度

決 議 、 附 帶 決 議 及 注 意 事 項	辦 理 情 形
項 次	內 容
	<p>截至113年8月底止，部分受脅之瀕危珍稀保育類動物如赤腹游蛇及臺灣黑熊等尚未完成保育行動計畫之研擬，該署雖已針對臺灣狐蝠等23種瀕危野生動物優先擬訂物種保育行動計畫書，但整體保育計畫之完整性仍有不足，影響物種保育成效，允宜核實盤整我國瀕危野生動物物種，妥擬完整保育行動計畫，以確保生物多樣性維護與生態保育目標之達成。爰此，請農業部林業及自然保育署儘速於114年上半年完成赤腹游蛇、臺灣黑熊保育行動計畫公告，依計畫確實執行實際保育行動，並持續盤點評估瀕危野生動物狀況並於必要時擬訂保育行動計畫。</p>
(二十六)	<p>為協助農漁民分散經營風險，農業部104年導入農業保險，並自106年起擴大推動農業保險，因應不同地區需求及農作物生長特性開發保單，並提供保費補助，提高農民意願及農業保險覆蓋範圍，該部114年度將「推動農業保險制度，精進保單內容，擴大保障涵蓋範圍，穩定營農收入，提高風險管理能力」列為年度施政目標。臺灣是高災害風險地區，根據天然災害統計數據，我國天然災害次數呈增加趨勢，為農業災損主因。依農業統計資料，近10年農業遭受天然災害致損金額介於32.14至383.4億元間，其中以農作物平均每年受損金額103.8億元最高，其次為漁產10.76億元，為使農民迅速恢復生產，農業部設置農業天然災害救助基金，平均每年支出約32.71億元，占農損金額26.96%；為協助農漁民分散經營風險，106年起擴大推動農業保險。然截至113年7月底止，整體農業保險覆蓋率僅達52.2%，若扣除強制性保險，覆蓋率更僅有17.6%，且近年農損情形較為嚴重之農作物及漁產之覆蓋率相較偏低。爰此，請農業部於2個月內向立法院經濟委員會提出「如何提升農漁民參加農業保險意願」之書面報告。</p>
(二十七)	<p>114年度農業部預算案於「農業發展」計畫編列補助農業特別收入基金372億5,273萬9千元，較113年度預算數312億1,180萬6千元增加60億</p>

農 業 部

立法院審議中央政府總預算案所提決議、附帶決議及注意事項辦理情形報告表

中華民國 114 年度

決 議 、 附 帶 決 議 及 注 意 事 項	辦 理 情 形
項 次	內 容
	<p>4,093萬3千元(增幅19.35%)。然以國庫撥充農業特別收入基金概況觀之，110至112年度國庫撥款決算數介於314.09至393.93億元間，3年合計撥款1,078.8億元，平均每年約359.6億元，金額頗鉅，且每年度決算數均超逾預算數，114年度農業部賡續編列預算372億5,273萬9千元撥補農業發展基金、農業天然災害救助基金及農產品受進口損害救助基金推動各項農業措施，總計較113年度預算312.12億元增加60.41億元，且係為自110年度以來預算數最高值；國庫每年撥款挹注農業特別收入基金金額頗鉅，惟近年因氣候變遷使農業受災情形嚴重及計畫預算經費不足等，致連年向行政院申請災害準備金或第二預備金支應。鑑於氣候變化劇烈及未來開放市場勢必將對農業產生相當衝擊，允宜以有限資源做最有效率之配置，落實辦理各項工作以降低衝擊。爰此，請農業部於2個月內向立法院經濟委員會提出「評估農業特別收入基金各項計畫所擬措施之妥適性及合理性」之書面報告。</p>
(二十八)	<p>114年度農業部歲入預算案編列「投資收益」4億9,968萬1千元，係獲配轉投資公司之現金股利，包含台灣肥料股份有限公司4億9,536萬1千元及臺北農產運銷股份有限公司432萬元。然農業部持有台肥公司、臺北農產公司及全國農業金庫股份有限公司之股權均逾20%以上，且派任董事人數比率占比均逾三成，對該等公司之經營尚具實質控制權，惟農業部114年度投資收益預計較113年度預算數減少22.44%，且為自111年度以來最低，主要係因農業金庫公司112年度將金融資產公允價值變動數提列特別盈餘公積，致無法分配盈餘，113年度仍須提列特別公積，因此預計114年度將未能配發股利收入；此外台肥公司因推動氫能源發展，擴大投資溢氫儲槽，並跨足投資綠氫，考量國際原物料行情波動，114年度預算案以每股現金股利2.1元估算投資收益，不僅較113年度預算預估股利為低，且為自109年度以來實際發放現金股利最低值。爰此，請農業部於2</p>

農 業 部

立法院審議中央政府總預算案所提決議、附帶決議及注意事項辦理情形報告表

中華民國 114 年度

決 議 、 附 帶 決 議 及 注 意 事 項	辦 理 情 形
項 次	內 容
	<p>將持續密切注意全國農業金庫營運狀況及落實執行法定任務，秉持穩定經營，逐步提升獲利，以提高公股事業盈餘收入。</p>
(二十九)	<p>農業部114年度將「打造攻守兼備的外銷供應鏈體系，透過檢疫諮商爭取新興市場准入，並與海外大型通路商社合作，強化國外市場通路的鏈結，持續開拓高消費外銷市場，擴大出口規模；積極參與國際經貿組織談判，加強多邊及雙邊農業諮商，突破關稅及非關稅貿易障礙，強化國際市場競爭力；擴大我國與各國經貿及投資，引導產業全球布局，促進出口市場多元化」列為年度施政目標之一。然依近5年農產品貿易統計資料，111至112年農產品出口量、值持續衰退，112年出口量、值不僅為近5年最低，且較108年分別減少5.03億公噸及6.86億美元，111及112年農產品貿易逆差達近幾年新高，113年至8月底止貿易逆差仍達84.23億美元，尚未見明顯改善。此外農產品出口集中於日本、中國、香港及美國等傳統出口國，除香港外112年出口值均較110及111年下降，近年雖積極開拓新南向國家外銷市場，然112年出口占比尚較108年為低，顯示我國農產品近3年不僅出口拓展情形未如預期，且原主要出口市場亦衰退。爰此，請農業部於2個月內向立法院經濟委員會提出「如何檢討改善強化我國農貿國際競爭力，保障農漁民收益」書面報告。</p> <p>(一)本項決議業以114年4月21日農際字第1140062390號函，向立法院提出書面報告在案。</p> <p>(二)相關辦理情形摘述如下：109年新冠疫情下，全球經濟受到嚴重衝擊，我國農產品出口同步衰退，110及111年度中國大陸暫停我國多項農產品進口，導致農產品出口下滑，112年俄烏軍事衝突加上美國聯準會(Fed)快速升息，全球通膨壓力嚴峻不利出口，至113年美國停止升息後全球通膨壓力稍減，農產品出口始逐漸恢復。本部業規劃農產品出口精進措施，包括「搶攻高端市場建立明確定位、加工產品創造附加價值」、「對接海外大型通路打造外銷供應鏈，開發新商品突破檢疫障礙」、「跨域合作，提升臺灣農產曝光機會」、「透過檢疫諮商與貿易談判爭取農漁產品准入新興市場」及「持續透過WTO等機制要求諮商與對話，謀求透明科學貿易環境」等多項措施，積極促進我國農產品出口及提升國際競爭力。</p>
(三十)	<p>114年度農業部預算案於第7目「社會保險業務」項下「農民職業災害保險業務」編列預算1億0,549萬4千元。較113年度預算1億3,546萬9千元，減少2,997萬5千元，減幅約22.13%。參加農民健康保險者須實際從事農業工作，且檢視113年6月底農民職災保險被投保人年齡概況，不僅80歲以上農民投保情形明顯偏低，35至79歲間農保被保險人參加農民職災保險之比率，除65至69歲投保率為57.32%外，均未達五成，尤其45至54歲間投保比率甚至未達四成，顯示不僅高齡者投保率明顯偏低，青壯年從農者投保情形亦待提升。農業部應檢討政策執行缺失並提出改善。</p> <p>(一)由於農保並無加保年齡限制，且具有福利措施色彩，致農保被保險人年齡存有偏高現象，爰分階段調整農職保加保資格，以提升參與人數。於112年推動申請參加農保者視為同時參加農職保措施，使實際耕作並以農業為專任職業者，可獲得完整的職域性社會保險保障。</p> <p>(二)截至114年6月底，加保人數為35萬人，檢視各年齡層農保被保險人的農職保投保率，在15至19歲達95%、20至24歲達89%、25至29歲達76%，顯見前開申請參加農保者同時完成申請參加農職保</p>

農 業 部

立法院審議中央政府總預算案所提決議、附帶決議及注意事項辦理情形報告表

中華民國 114 年度

決 議 、 附 帶 決 議 及 注 意 事 項	辦 理 情 形
項 次	內 容
	制度，確能使被保險人完備其職域性社會保險保障。另以行政院主計總處統計之農林漁牧業就業人口排除勞職保適用對象後為 40.6 萬人估算，加保率已逾 86%。
(三十一)	<p>114年度農業部預算案於第8目「農民福利業務」項下「農民退休儲金業務」編列預算31億2,343萬7千元。檢視近年參加農民退休儲金人數，由110年8萬4,643人逐年增至113年6月底之9萬2,249人，增幅8.99%，占未滿65歲農保人數之比率亦由110年20.98%提升至113年6月底之27.09%，增加6.11%；若以提繳年齡層觀之，113年6月底參加者年齡集中在50至64歲間，人數合計占整體比率之70.7%，而15至29歲、40至49歲及60至64歲之農保被保險人提繳比率較平均值為低，尤其是15至29歲青農不僅參與人數較低，且提繳率介於20.68%至24.39%，為各年齡層最低，顯見農退儲金制度對於青農吸引力不足，恐不易達成鼓勵青農提繳農民退休儲金以儲蓄養老，增進退休生活保障，及吸引年輕人投入農業生產、調整農業勞動力結構之目標。農業部應檢討政策執行缺失並提出改善。</p>
(三十二)	<p>114年度農業部預算案於第3目「農業管理」項下「科技管理」編列7,288萬4千元，國人日益重視食品安全，因農糧水畜禽產品可追溯比率不高，產銷履歷推行多年，惟資源投入不足，且我國因小農制度推行不易，前期計畫（109至112年度）屆期後，農業部自113年度起賡續推動4年期之溯源驗證輔導計畫，以提升消費端拉力為推動策略，及以增進我國整體溯源農產品覆蓋率、擴大溯源農產品行銷通路、持續推動產銷履歷農產品驗證制度、健全農產品安全品質抽驗與管制及提升農產品競爭力鏈結國際為目標，辦理輔導農產品經營者通過產銷履歷驗證，核發環境補貼，及產銷履歷驗證費補助、銷售通路媒合與行銷、產銷履歷農糧產品藥劑田間試驗、農產品安全品質抽驗監測、資訊系統優化、教育訓練與輔導推廣措施等涵蓋生產面、行銷推廣面、管理面及國際</p>

農 業 部

立法院審議中央政府總預算案所提決議、附帶決議及注意事項辦理情形報告表

中華民國 114 年度

決 議 、 附 帶 決 議 及 注 意 事 項	辦 理 情 形
項 次	內 容
	<p>接軌面等工作。該計畫於113年度開始執行，惟113年度預算僅列第1年計畫經費，未揭露其屬跨年期執行之計畫及預估總經費等資訊，而於112年11月經行政院核定通過，自114年度預算書始列為跨年期計畫；鑑於該計畫整體經費龐鉅，嗣後研提類此跨年期執行計畫允宜及早規劃並配合預算期程提出，且於預算書中適正表達計畫資訊，俾利預算審議。請農業部確實依規劃執行，以精進農產品驗證監督管理及擴大輔導推廣。</p>
(三十三)	<p>114年度農業部預算案於第4目「農業發展」項下「擴展動物收容量能及場域優化計畫」編列預算2億2,360萬元。農業部114年度起推動擴展動物收容量能計畫，惟迄113年8月底預算送立法院審議尚未核定，又前期計畫歷年預算執行情形未如預期，經多次修正展延期程及調增經費，112年底仍有部分110及111年度補助計畫尚未完成，鑑於113年度係前期計畫執行最後1年，除擴展動物收容量能計畫宜儘速完備程序外，允宜確實檢討前期計畫執行問題，督促各地方政府嚴格控管工程進度，並引以為鑑，俾利新興計畫之順利推展。請農業部監督各地方政府積極辦理。</p> <p>(一)本部已向行政院提報「114年至119年擴展動物收容量能及場域優化計畫」，行政院業於113年5月13日函轉國家發展委員會審議，本部亦於同年8月30日依國家發展委員會意見函送修正計畫，惟計畫尚在審議程序中。本部嗣後研提相關跨年期計畫，將提早規劃作業，掌握時效提報行政院核定。</p> <p>(二)「改善政府動物管制收容設施計畫」於110年至112年度之保留經費，除新北市110年尚有未完成事項繼續保留外，餘已結案。</p> <p>(三)「114年至119年擴展動物收容量能及場域優化計畫」倘奉行政院核定後，本部除配合財政收支劃分法調整外，另汲取「改善政府動物管制收容設施計畫」執行經驗，有效提升預算執行率，以利推動擴展動物收容量能相關工作。</p>
(三十四)	<p>114年度農業部預算案於第4目「農業發展」項下「補助農業特別收入基金」編列預算372億5,273萬9千元。撥補農業發展基金、農業天然災害救助基金及農產品受進口損害救助基金推動各項農業措施，為近5年最高，期達調整農業產業結構、穩定農業產銷、確保農業永續發展、增進農民所得與福利等目標；國庫每年撥款挹注農業特別收入基金金額頗鉅，惟近年因氣候變遷使農業受災情形嚴重及計畫預算經費不足等，致連年向行政院申請災害準備金或第二預備金支應。鑑於</p> <p>「農業發展」項下「補助農業特別收入基金」編列預算撥補農業發展基金、農業天然災害救助基金及農產品受進口損害救助基金等，所列推動農業措施及資源運用之檢討情形說明如下：</p> <p>(一)農業發展基金項下係辦理提升農業經營發展(包括辦理糧政業務、穩定肥料及相關資材供需、產銷調節及家禽流行性感胃等計畫)、促進農地利用及農業競爭力(包括辦理老農出租農地獎勵、農地之生產環</p>

農 業 部

立法院審議中央政府總預算案所提決議、附帶決議及注意事項辦理情形報告表

中華民國 114 年度

決 議 、 附 帶 決 議 及 注 意 事 項	辦 理 情 形
項 次	內 容
	<p>氣候變化劇烈及未來開放市場勢必將對農業產生相當衝擊，允宜以有限資源做最有效率之配置，落實辦理各項工作以降低衝擊，俾利達成各基金原始設置目的。</p> <p>境整備及維護管理、農業研究、實驗、技術改進等計畫)、增進農民所得及福利(包括辦理獎勵農漁民子女就學、農業保險、農業貸款利息差額補貼等計畫)、輔導菸農轉型與檳榔廢園轉作及處理農會漁會信用部計畫等計畫，均為本部農業發展重要政策所需，所辦理事項多屬不具自償性之經營發展、提升競爭力與福利性質計畫，爰以公庫撥補為主。</p> <p>(二)農業天然災害救助基金係用作農業天然災害救助，協助農民因天然災害遭受損失，能儘速恢復生產。惟天然災害發生具有不確定性，無法事先預估其發生的規模與頻率，本部將持續逐年檢討災損救助金之控管機制及加強執行之嚴謹性。</p> <p>(三)農產品受進口損害救助基金項下實施各項調整產業或防範措施計畫，協助國內農業轉型，提升產業競爭力，並依據國際情勢、國家政策、產業需求及輔導情形，秉持節原則，加強基金預算及財務控管，且為避免基金財務負擔沉重，已視計畫執行狀況適時滾動檢討，以原計畫預算總額內調整容納為原則辦理，俾使基金永續循環運用。</p>
(三十五)	<p>鑑於「動物保護法」於104年修法，零撲殺政策實行後，全國收容量能已遠遠不足，根據全國動物收容管理系統之資料，近3年收容量已達90%以上之縣(市)數已從111年的5個縣(市)，到113年之8個縣(市)。而因收容量能不足，致使目前遊蕩犬處置手段多為TNR及TNVR，但根據世界動物衛生組織公布的「動物衛生法典」明確指出，結紮後回置原地的做法，有可能引發「鼓勵民眾任意棄養的風險」，如果缺乏嚴格的飼主責任建立與管理，很有可能導致飼主責任的崩壞。而該論述也能於近年逐漸成長之遊蕩犬數量顯見，亦表示我國進行遊蕩犬之管理及TNR、TNVR政策需進行重新檢討。另除遊蕩犬外，遊</p> <p>(一)本項決議業以 114 年 6 月 30 日農護字第 1140072659 號函，向立法院提出書面報告在案。</p> <p>(二)相關辦理情形摘述如下： 1.本部自 107 年起，每兩年辦理 1 次全國遊蕩犬數量調查，自 107 年至 111 年結果顯示數量變化自 146,773 隻至 159,697 隻。113 年全國遊蕩犬數量推估為 141,584 隻，每百人遊蕩犬數為 0.605 隻，與上期(111 年)調查結果近 16 萬隻相較，減少 11.34%、每百人遊蕩犬數減 12.32%，由 113 年調查結果，本部自「零撲殺」政策推動後，以科學化與系統地執行遊蕩犬隻</p>

農 業 部

立法院審議中央政府總預算案所提決議、附帶決議及注意事項辦理情形報告表

中華民國 114 年度

決 議 、 附 帶 決 議 及 注 意 事 項	辦 理 情 形
項 次	內 容
	<p>蕩貓亦有損害民眾生命及財產、傷害野生動物之狀況，如近日有1名大學生，便是因閃避遊蕩貓才會摔車過世。但我國目前尚未針對遊蕩貓有統計及相關管理處置計畫，農業部未來也應針對遊蕩貓進行數量及統計訂定相關計畫，以減低民眾生命財損及生態危害。請農業部針對TNR、TNVR政策、提升收容所周轉率、遊蕩貓議題進行問題盤點及檢討並擬定改進方案，於3個月內提出書面報告交立法院經濟委員會。</p>
(三十六)	<p>畜禽動物運送途中掉落頻傳，國道近3年（2022年1月至2024年8月）畜禽動物掉落有紀錄在案之統計，國道368件包含雞255件、鴨75件、豬32件、鵝6件，經通報到現場多為死亡情形，且99.7%到場時未發現車主，無法進行後續裁罰。經濟動物運送對動物福利、疾病防疫、公共衛生與交通安全至關重要，以歐盟、日本的動物運送法規或指南為例，歐盟第1/2005號指令，駕駛人及其他運送人員須接受動物福利與意外時緊急照護的訓練，並建立駕駛考照及事故應變機制，日本2023年發布的「農場動物運輸技術指南」涵蓋駕駛訓練與資格取得的相關制度。而我國現行「動物保護法」第9條授權公告之「動物運送管理辦法」為國內動物運送的主要依據，規定駕駛人員須參與講習並通過考試取得證書，且每2年應接受在職講習，101年農業部公布「動物人道運送指引—家畜篇」更進一步具體說明家畜運送的福利規範、操作建議與國際運送動物數量上限，供運送業者參考遵循，但顯然成效有限。爰此，建請農業部會同相關單位，就車輛規格、人員訓練、防脫機制等，精進動物運送管理。請農業部於3個月內提出書面改善說明報告至立法院經濟委員會。</p>

農 業 部

立法院審議中央政府總預算案所提決議、附帶決議及注意事項辦理情形報告表

中華民國 114 年度

決 議 、 附 帶 決 議 及 注 意 事 項	辦 理 情 形
項 次	內 容
	保經濟動物運輸安全。
(三十七)	<p>農業部114年度將「打造攻守兼備的外銷供應鏈體系，透過檢疫諮商爭取新興市場准入，並與海外大型通路商社合作，強化國外市場通路的鏈結，持續開拓高消費外銷市場，擴大出口規模；積極參與國際經貿組織談判，加強多邊及雙邊農業諮商，突破關稅及非關稅貿易障礙，強化國際市場競爭力；擴大我國與各國經貿及投資，引導產業全球布局，促進出口市場多元化」列為年度施政目標之一。惟經查，112年農產品出口量、值均為近5年最低，又貿易逆差達次高，且113年1至8月亦未見改善。另我國農產品出口集中於美國、日本、中國及香港等國家與地區，對新興市場出口之拓展仍待強化，且除香港外，112年出口值均較110及111年下降，農業部應檢討改善，強化國際競爭力，持續拓展多元外銷市場，以保障農漁民收益。爰建請農業部於1個月內向立法院經濟委員會提出書面報告。</p>
(三十八)	<p>白肉雞已成為我國年均消費量最高的肉類來源，相關加工產品多樣化，形成消費趨勢，然而白肉雞的動物福利議題，仍未受到政府與大眾重視。由於產業追求高換肉率，白肉雞被培育為快速長肉的商業品種，導致先天性腿部與骨骼發育問題，無法透過飼養管理有效改善，造成動物痛苦，嚴重損害其福利。歐洲、美國及紐西蘭等現代化國家，為改善白肉雞的動物福利，已透過育種技術減緩其生長速度，並推動慢速生長品種的商業化。英國、法國與德國等國家更已立法，要求白肉雞業者必須使用慢速生長品種，以提升動物福利。我國農業部近年來逐步提高對經濟動物福利的重視，於民國104年公告「雞蛋友善生產系統定義及指南」，為蛋雞產業提供動物福利的指引；並於民國112年通過「農業部組織法」升</p>

農 業 部

立法院審議中央政府總預算案所提決議、附帶決議及注意事項辦理情形報告表

中華民國 114 年度

決 議 、 附 帶 決 議 及 注 意 事 項	辦 理 情 形
項 次	內 容
	<p>格改組時，增設「動物保護司」，專責國內動物保護與福利提升，涵蓋經濟動物福利研究及產業轉型輔導等相關工作。鑑於白肉雞為國內消費量最大的家禽肉品，其動物福利問題應有更多關注。為改善白肉雞因選育所致之先天性健康與福利問題，農業部應積極開展白肉雞慢速生長品種相關國際資料蒐集、評估最適合我國環境之品種，並制定引進試養研究計畫，評估在我國環境飼養之可行性、動物福利、經濟與社會效益，以為促進肉雞產業友善轉型政策依據。請農業部於3個月內提出書面改善說明報告至立法院經濟委員會。</p>
(三十九)	<p>有鑑於農業部112年4月28日在官網預告「動物保護法」修正草案，授權動物保護檢查員得以在緊急情況下進入私領域，擺脫過去動物保護檢查員苦於沒搜索票，無法及時拯救受虐動物情形，並強化飼主課責、加強管理動物利用與虐待傷害，後續將依法制作業報送立法院審議，等同將有新里程碑。然根據現行「動物保護法」第25條規定，宰殺、故意傷害或使動物遭受傷害，致動物肢體嚴重殘缺或重要器官功能喪失，可處2年以下有期徒刑或拘役，並開罰20至200萬元。然實務上，卻因重傷難定義，通常是無法恢復的傷害才有刑責，導致過去有虐待動物慣犯，技術性不讓動物致死，藉此規避刑責。為此，請農業部就設立動保警察或替代方案研議可行性，以有效預防及嚇阻虐待動物之行為。</p> <p>(一)現行動物保護法已明訂動物保護檢查員權限，得出入動物比賽、宰殺、繁殖、買賣、寄養、展示及其他營業場所、訓練、動物科學應用場所，稽查、取締違反規定事項，且不得規避、妨礙或拒絕。</p> <p>(二)同法亦明訂動物保護檢查員執行案件調查，必要時可請警察人員協助，內政部亦已訂有「警察處理動物保護法案件作業程序」。</p>
(四十)	<p>114年度農業部預算案於「農業管理—綜合規劃」係屬辦理年度農業發展計畫先期作業、計畫審查、追蹤考核及農業施政計畫績效評估之查證等工作。然據查，自106年擴大辦理農業保險，至113年7月底止，整體農業保險覆蓋率已達52.2%，惟若扣除強制性保險，覆蓋率僅17.6%，且近年農損情形較為嚴重之農作物及漁產之覆蓋率相較偏低。爰此，有鑑於農業部自106年擴大推動農業保險，迄113年7月底整體保險覆蓋率僅17.6%，實際成長幅度待提升，請農業部研議</p> <p>農業保險目前已開辦28種品項、44張保單，涵蓋農作物、養殖漁業及畜禽業，部分保險覆蓋率偏低，主要係因農民保險觀念待加強，又因111年以前連續數年無颱風直襲臺灣，出險理賠較少，影響農民投保意願。為強化推動農業保險政策，本部將持續積極辦理下列措施：</p> <p>(一)持續研議保單開發、精進保單內容，提升農漁民投保誘因，貼近農民需求。</p> <p>(二)提供長期穩定的保費補助，減輕農漁民財</p>

農 業 部

立法院審議中央政府總預算案所提決議、附帶決議及注意事項辦理情形報告表

中華民國 114 年度

決 議 、 附 帶 決 議 及 注 意 事 項	辦 理 情 形
項 次	內 容
	<p>擴大農業保險品項如馬鈴薯等，給予受災農民實質保障，以符合農民實際所需。</p> <p>務負擔。</p> <p>(三)扣合產業輔導及管理措施、強化獎勵機制，提升推廣力度。</p> <p>(四)加強宣導、辦理多元宣導推廣教育訓練，藉由多元媒體管道觸及更多受眾，加速普及農業保險。</p>
(四十一)	<p>為讓農民退休後，和其他行業退休人員享有相當生活保障，政府以老農津貼為基礎，參考勞工退休金等制度，訂定「農民退休儲金條例」，建立農民退休儲金制度，並於110年1月起施行，期以建構老年農民經濟安全保障制度。然據查，老農津貼雖按消費者物價指數調整，且已占農業部預算之41.43%，仍不足支應基本生活開支，允宜建立合宜農民退休儲金制度因應。為此，請農業部強化農民退休儲金制度、改善農民退休基金投資效益，以增進農民退休生活保障。</p> <p>(一)截至 114 年 6 月底，參加過農退儲金之受益人數約 11.2 萬人，占未滿 65 歲且實際從事農業工作之農保被保險人 50%。</p> <p>(二)農民未參加農退儲金之原因，經分析可能與農民之「儲蓄意願」、「儲蓄能力」有關，本部將持續落實相關精進措施，例如強化宣導量能、加強農會宣導力度及力求宣導到位、精準受眾行銷等方式，以提升參加意願，使更多實際從事農業工作之農民受惠。</p>
(四十二)	<p>農業部為拓展我國農產品外銷市場，114年度農產品全球通路拓展計畫編列預算6億元，較109年度之1億1,250萬元，增加4.33倍。以吳郭魚為例，111至113年7月吳郭魚外銷出口量呈減少趨勢，仍待持續輔導吳郭魚出口外銷為提升我國農業之競爭力。為此，農業部近年雖廣續推動辦理「農產品全球通路拓展計畫」，惟近年農漁產品出口量值仍未見穩定成長，請農業部檢討計畫執行成效並研謀提升我國外銷農產品國際競爭力策略。</p> <p>111 年因養殖成本提高導致魚苗放養量減少，加上 112 年缺水，致 111 年至 112 年吳郭魚供應量減少連帶影響出口，113 年魚苗生產量與放養意願提升，惟上半年氣候不穩魚隻成長緩慢，致 113 年 10 月底才達上市規格，本部將持續關注放養狀況及美國對等關稅之影響。另本部業規劃農產品出口精進措施，包括「搶攻高端市場建立明確定位、加工產品創造附加價值」、「對接海外大型通路打造外銷供應鏈，開發新商品突破檢疫障礙」、「跨域合作，提升臺灣農產曝光機會」、「透過檢疫諮商與貿易談判爭取農漁產品准入新興市場」及「持續透過 WTO 等機制要求諮商與對話，謀求透明科學貿易環境」等多項措施，積極促進我國農產品出口及提升國際競爭力。</p>
(四十三)	<p>有鑑於農民於田間工作隱藏職業傷害危險，為增加農民職業安全及經濟補償，農業部參考勞工保險制度及國外制度，自107年起辦理農民職業災害保險業務。然據查，農民職災保險原採自願加保方式，推估參加人數約80萬人，惟因實際參加</p> <p>(一)由於農保並無加保年齡限制，且具有福利措施色彩，致農保被保險人年齡存有偏高現象，爰分階段調整農職保加保資格，以提升參與人數。於 112 年推動申請參加農保者視為同時參加農職保措施，使實際耕</p>

農 業 部

立法院審議中央政府總預算案所提決議、附帶決議及注意事項辦理情形報告表

中華民國 114 年度

決 議 、 附 帶 決 議 及 注 意 事 項	辦 理 情 形	
項 次	內 容	
	<p>人數偏低，逐年降低預估數。且為保障實際從農者職業安全，農業部陸續擴大納保對象資格，惟推動迄今已逾5年，截至113年3月底止農民職災保險之被保險人數僅占農民健康保險人數之37.33%。為此，請農業部就農民職業災害保險參加比率偏低，應儘速檢討並加強推廣。</p>	<p>作並以農業為專任職業者，可獲得完整的職域性社會保險保障。</p> <p>(二)截至 114 年 6 月底，加保人數為 35 萬人，以行政院主計總處統計之農林漁牧業就業人口排除勞職保適用對象後為 40.6 萬人估算，加保率已逾 86%。</p>
(四十四)	<p>114年度農業部預算案於「農業管理－動物保護管理－按日按件計資酬金」編列39萬7千元。係屬辦理動物保護諮議小組、寵物管理政策研究及諮詢、法規檢討等委員出席費。然據媒體報導，國內流浪犬數量推估已有18萬隻，但全國公立收容所犬隻收容量能僅8,000餘隻、貓不到1,700隻，95%遊蕩犬貓無法獲得收容，收容空間嚴重不足，恐導致我國野生動物族群數量、豐富性大幅降低。爰此，請農業部就「源頭管理」減少遊蕩犬貓數量向立法院經濟委員會提出書面報告。</p>	<p>(一)本項決議業以 114 年 6 月 30 日農護字第 1140072660 號函，向立法院提出書面報告在案。</p> <p>(二)相關辦理情形摘述如下：</p> <ol style="list-style-type: none"> 1.本部自 107 年起，每兩年辦理 1 次全國遊蕩犬數量調查，自 107 年至 111 年結果顯示數量變化自 146,773 隻至 159,697 隻。113 年全國遊蕩犬數量推估為 141,584 隻，每百人遊蕩犬數為 0.605 隻，與上期(111 年)調查結果近 16 萬隻相較，減少 11.34%、每百人遊蕩犬數減 12.32%，由 113 年調查結果，本部自「零撲殺」政策推動後，以科學化與系統地執行遊蕩犬隻族群管理工作等配套措施，擴大犬隻絕育量能，抑制遊蕩犬族群之成長，呈現穩定控制之趨勢。 2.為源頭管理遊蕩犬，應多管齊下及因地制宜為基本策略。本部將持續建構國人動保教育及飼主責任，落實遊蕩犬源頭控管，於高風險區域擴大犬隻絕育量能，加強加嚴寵物業商用犬、貓之源頭及流向管理，公私協力提高未寵登或未絕育之執法強度，加強改善公立動物收容處所收容品質、多元認養方案，並扶持民間參與，公私協力共建人與動物之友善環境。
(四十五)	<p>農業部依據「氣候變遷因應法」第11條規定，自107年起分期推動辦理「農業部門溫室氣體排放管制行動方案」，主要包括「推廣有機與友善環境耕作」、「推動對地綠色環境給付」、「推廣畜牧場沼氣再利用」、「維持及確保國內畜禽產品自給率」、「收購漁船筏」、「獎勵休漁計畫」、「節能水</p>	<p>(一)農業部門溫室氣體排放管制第一階段實際排放量尚未能達成階段管制目標，係為因應氣候變遷衝擊穩定國內糧食生產供應穩定，及推動產業升級所需，辦理相關農業生產設施優化、強化冷鏈物流等措施，使得農業用電增加而提升農業部門整</p>

農 業 部

立法院審議中央政府總預算案所提決議、附帶決議及注意事項辦理情形報告表

中華民國 114 年度

決 議 、 附 帶 決 議 及 注 意 事 項	辦 理 情 形
項 次	內 容
	<p>車計畫」、「造林」及「加強森林經營」等9項行動計畫。然據查，農業部門溫室氣體管制行動方案第1期（107至109年度）未能達成階段管制目標，且第2期（110至114年度）預算執行卻多有超支情形。為此，請農業部審酌各措施執行情形，強化規劃及資源合理配置。</p> <p>體排放量，且第一期農業部門減量策略僅為推動友善環境農業耕作，提升有機及友善耕作面積、推動低碳農業及提升森林碳吸存效益等3大項措施，爰農業部門業規劃於第二期(110-114年)溫室氣體排放管制行動方中針對農林漁畜等方面提出精進及新增措施，以降低單位農業生產之碳排放量，達成國家整體溫室氣體排放目標。</p> <p>(二)有關第二期管制目標(110-114年)依各項措施執行成果，配合經費使用規定並搏節使用。</p>
(四十六)	<p>114年度農業部農村發展及水土保持署及所屬預算案於「水土保持發展」項下「整體性治山防災」計畫編列第1年經費45億7,900萬元，辦理加速山坡地土砂災害緊急處理、治山防災、水庫集水區保育、國有非公用山坡地水土保持處理與維護等業務。然據查，特定水土保持區近年廢止件數增加，且部分長期水土保持計畫通盤檢討年數超過5年，應強化相關管理作為。為此，農業部應就特定水土保持區之劃定、廢止及保育治理工作強化相關管理作為，並督導各管理機關依法檢討長期水土保持計畫，以減少土石流及大規模崩塌災害發生機會或減輕影響範圍。</p> <p>本部針對亟需加強實施水土保持處理與維護之地區，劃定為特定水土保持區，推動情形如下：</p> <p>(一)整理治理：依水土保持法第18條規定，由管理機關辦理特定水土保持區之長期水保計畫及其通盤檢討，達到防減災之目的，並由中央或地方政府分工辦理。</p> <p>(二)嚴格審查：中央主管機關接獲管理機關擬具相關計畫後，即召開「農業部特定水土保持區審議小組」進行審查。</p> <p>(三)定期檢討：本部採超前部署方式，於通盤檢討計畫屆期前一年，函請管理機關依時程提出通盤檢討，經審查通過後據以執行，避免期程延宕，目前已無特定水土保持區逾期未檢討之情形。</p>
(四十七)	<p>114年度農業部預算案於「一般行政—03農業法規管理及訴願審議」編列經費430萬4千元。查現行「處理天然災害漂流木應注意事項」第8點明令禁止使用機具搬運野溪、河川區域內之漂流木。惟「森林法」第15條第5項明定天然災害發生後，國有林竹木漂流至國有林區域外時，當地政府需於1個月內清理註記完畢，未能於1個月內清理註記完畢者，當地居民得自由撿拾清理。今許多原住民基於自用，而自由撿拾前揭漂流木。卻礙於上開「處理天然災害漂流木應注意事項」</p> <p>(一)本項決議業以114年4月17日農林業字第1142440195號函，向立法院提出書面報告在案。</p> <p>(二)相關辦理情形摘述如下：本部林業及自然保育署針對113年度4次颱風侵襲，造成花蓮及臺灣東部地區發生大量漂流木堆積，所衍生漂流木清運相關實務問題，已務實檢討，並研擬具體改進措施。包括請各清理分工機關加強指導及監督委外廠商，於現場操作過程中避免重型機具破壞</p>

農 業 部

立法院審議中央政府總預算案所提決議、附帶決議及注意事項辦理情形報告表

中華民國 114 年度

決 議 、 附 帶 決 議 及 注 意 事 項	辦 理 情 形	
項 次	內 容	
	<p>之行政規則，而無法使用機具搬離現場，是項規定除擾民外，亦有牴觸「森林法」之疑義。請農業部於114年1月底前向立法院經濟委員會提出「處理天然災害漂流木應注意事項修正規劃」書面報告。</p>	<p>地景或生態環境；倡導將生態敏感區域採行漂流木留置現場，要求各權責機關落實標準作業流程，強化清運量能；放寬當地居民自由撿拾清理時，得使用鏈鋸裁切小徑原木或枝梢殘材，同時允許使用小型車輛載運。透過簡化作業流程與引導民力參與，不僅提升災後清理效率，亦可減少對公共設施的影響，並維護海灘(岸)地區地景完整與生態平衡。</p>
(四十八)	<p>114年度農業部預算案於「社會保險業務」編列250億8,579萬元，包括「農民保險業務」經費249億7,879萬6千元、「農民職業災害保險業務」經費1億0,549萬4千元，以及「農民保險及職業災害保險監理業務」經費150萬元。查目前許多投保農民健康保險之原住民族人員，因農暇之餘受聘擔任中小學以下學校族語教學支援人員，而於教學期間加入勞保超過180日，而喪失農保身分，然其寒暑假期間按規定無需投保勞保，導致其喪失醫療、職災、死亡等獲職業保險給付之權益。爰請農業部與教育部及勞動部研議，原住民農民健康保險被保險人於農暇時間擔任各級學校族語教學支援人員，得以實際到校授課日數參加勞工保險之可行性，以保障其相關權益。</p>	<p>(一)我國的社會保險體系係按職業別分立，不同職業從業人員應參加不同之社會保險。依據農保險條例第6條第1項規定，農民應參加或已參加軍人保險、公教人員保險或勞工保險者外，應參加本保險為被保險人。亦即，已參加勞工保險等相關社會保險，不能再重複參加農保。考量農業具有季節性，故於農保條例第6條第2項及農暇之餘從事非農業勞務工作認定標準第2條規定，農保被保險人於農暇之餘再參加勞工保險者，每年不超過180日，得繼續參加農保。</p> <p>(二)農民未參加勞工保險期間，倘符合農保相關規定，仍得申請再參加農保，依農保條例第10條規定，其原有農保年資得予併計，其權益仍有保障。</p>
(四十九)	<p>114年度農業部預算案於「農業科技研究發展—09氣候變遷調適及淨零排放」編列經費2億0,891萬2千元，較113年度增列「辦理因應氣候變遷淨零排放與調適之農業部門科學技術及策略推展研究等經費」407萬6千元。有鑑於氣候變遷調適及淨零排放，除綠色農業及森林外，與漁業有關之海洋碳匯(藍碳)例如海藻，亦有重要影響，惟「氣候變遷因應法」通過以來，農業部對於海洋藍碳相關研究甚少著墨，將不利於我國氣候變遷調適及淨零排放相關政策之推動。請農業部推動藍碳領域發展包含科研面及產業面，並以系統性、階段性進行規劃。</p>	<p>(一)本部自112-113年於前瞻特別預算第四期(綠能建設)預算項下核定「研發農業部門增匯技術及其誘因機制」計畫，以森林、土壤、海洋三大自然碳匯路徑，聚焦自然碳匯相關科技研發，以對接我國淨零12項關鍵戰略之「自然碳匯關鍵戰略」、「農業生態韌性及自然碳匯」減碳旗艦計畫及相關政策方向。</p> <p>(二)考量淨零排放亟需投入大量資源取得科技創新突破，作為產業輔導推動之基石，爰本部114年起續於公務預算編列經費，以整合森林、土壤、海洋碳匯之階段性成</p>

農 業 部

立法院審議中央政府總預算案所提決議、附帶決議及注意事項辦理情形報告表

中華民國 114 年度

決 議 、 附 帶 決 議 及 注 意 事 項	辦 理 情 形
項 次	內 容
	<p>果。其中海洋碳匯自 112 迄今，已分別投入 95,500 千元、72,545 千元、61,695 千元，本部後續將積極進行藍碳相關研究，健全海洋碳匯基礎資料調查，並完成海洋碳匯潛力分布圖，同時透過海草復育技術之精進，改善並提升海草復育之碳匯效益。</p>
(五十)	<p>114年度農業部預算案於「農業發展－02擴展動物收容量能及場域優化計畫」編列經費2億2,360萬元。查113年全年，流浪動物絕育野放後，因政府後續管理追蹤不善，導致流浪動物任意出沒，傷害民眾及所飼養家禽家畜之情事層出不窮。請農業部就「如何妥善收容管理野放貓狗等流浪動物」應積極辦理。</p> <p>(一)本部自 107 年起，每兩年辦理 1 次全國遊蕩犬數量調查，自 107 年至 111 年結果顯示數量變化自 146,773 隻至 159,697 隻。113 年全國遊蕩犬數量推估為 141,584 隻，每百人遊蕩犬數為 0.605 隻，與上期(111 年)調查結果近 16 萬隻相較，減少 11.34%、每百人遊蕩犬數減 12.32%，由 113 年調查結果，本部自「零撲殺」政策推動後，以科學化與系統地執行遊蕩犬族群管理工作等配套措施，擴大犬隻絕育量能，抑制遊蕩犬族群之成長，呈現穩定控制之趨勢。</p> <p>(二)本部持續協助地方政府新(改)建動物收容處所，擴展動物收容量能及場域優化，不僅提升收容量能、亦提升收容品質並全面促使收容所轉型為有效送養、生命教育之友善公共設施。將續協助縣市政府建立多元認領養策略及正常化人道處理，提升收容處所周轉效能，並促請各縣市公立動物收容處所建立動物人道處理外部評估機制，常態化執行評估作業。</p>
(五十一)	<p>113年度凱米與山陀兒颱風先後侵臺，強風與強降雨導致屏東縣農損總計高達上億元。雖兩次颱風農業部皆公告將屏東縣全品項農產納入天然災害現金救助補助範圍，然113年颱風間距短暫，並非所有作物都符合重複申請救助的條件。根據「農產業天然災害救助作業要點」規定，短期作物的復耕期較為短暫，若在凱米颱風後儘速復耕，在山陀兒颱風再次來襲後，尚可重複申請；長期作物的復耕則需要較長時間，導致農民即便在兩次颱風皆受到損害，原則上也僅能申請</p> <p>(一)本項決議業以 114 年 5 月 6 日農糧字第 1141108878 號函，向立法院提出書面報告在案。</p> <p>(二)相關辦理情形摘述如下：</p> <ol style="list-style-type: none"> 1.本部已於 114 年 1 月 8 日發布修正「農業天然災害救助辦法」，棗、番石榴、番荔枝、蓮霧、荔枝及龍眼等長期作農產品改採以產季認定，以符合實務栽培情形。 2.有關農產品救助次數，短期作農產品於同產季，救助以一次為限。長期作農產品於

農 業 部

立法院審議中央政府總預算案所提決議、附帶決議及注意事項辦理情形報告表

中華民國 114 年度

決 議 、 附 帶 決 議 及 注 意 事 項	辦 理 情 形
項 次	內 容
	<p>一次。然而，長期作物並非因為不符目前的「復耕」認定就表示沒有重複致災。不論長短期作物，若天災來臨時適逢作物生長週期，農民只要在天災後投入成本，都有可能在下一次天災來臨時再次受損。綜上所述，由於農業的收益受到生長週期與天候極大影響，天然災害現金救助的認定應該依據作物的生長週期重新擬定更具彈性的申請條件，讓救助可以更符合農民需求。爰建請農業部於3個月內向立法院經濟委員會提出書面報告。</p>
(五十二)	<p>114年度農業部預算案於第1目「農業科技研究發展」相關費用編列預算15億8,977萬5千元。有鑑於農業部長期投入預算於農業科技研究發展，推動農業生成式AI暨資通訊應用農業防災預警精進，並建置智慧防災體系輔助強化減災與災後復原，惟113年凱米、山陀兒及天兔等颱風仍造成超過40億元之農業災情，爰請農業部應與交通部中央氣象署合作，於山區及沿海等農漁業重要生產區設置氣象站，俾強化災前預警，並加強智慧防災研究工作，建立韌性農業保障農漁民生命財產安全。</p>
	<p>同曆年，救助以一次為限；但以產季認定之品項，同產季救助以一次為限，惟不受曆年限制短期作農產品經核定救助後更新種植，即屬不同生產週期且已重新投入生產成本，倘受天然災害受損害達救助條件，得再核予救助。另農業天然災害現金救助額度係參考全年度之生產成本依比例訂定，長期作農產品生產成本包括肥料費、農藥費、能源費、材料費、農機具費及人工費用，救助金額已將全年投入生產成本列入計算，爰救助以一次為限，方符合公平原則。</p>
	<p>(一)過去氣象站建置以人口稠密為主要考量，較少著重於農業生產區，然而因應極端氣候對於農業生產影響極大，本部與氣象署合作，於山區及沿海等農漁業重要生產區增建農業氣象監測站，目前農業氣象監測站已達 221 座，可提供 418 個重要農漁業生產區精緻化氣象預報服務，後續視生產區氣象服務需求持續評估增設。</p> <p>(二)另為建構農業生產具備「韌性災防」能力，將導入創新 AI 技術，提升災害監測預警服務能量，輔助強化減災作為與災後復原，包括：1.結合精準之氣象監測資訊與相關作物資訊，藉由 AI 工具推估可能造成之災害並提出預警，讓農民可提早因應避災；2.開發指數型天災認定標準，及針對氣象參數型保單導入智慧化理賠服務，讓農民損失及時獲得填補，迅速復耕復建。</p>
(五十三)	<p>114年度農業部預算案於第1目「農業科技研究發展」項下「畜牧業及動物保護科技研發」相關費用編列預算1億7,557萬7千元。有鑑於遊蕩犬數量自2018年推估14萬6,773隻、2020年推估15萬5,869隻、2022年15萬9,697隻，呈現逐年上升之趨勢，且在各地造成蛋雞、鴨、鵝、豬及馬甚至</p>
	<p>(一)本部自 107 年起，每兩年辦理 1 次全國遊蕩犬數量調查，自 107 年至 111 年結果顯示數量變化自 146,773 隻至 159,697 隻。113 年全國遊蕩犬數量推估為 141,584 隻，每百人遊蕩犬數為 0.605 隻，與上期(111 年)調查結果近 16 萬隻相較，減少</p>

農 業 部

立法院審議中央政府總預算案所提決議、附帶決議及注意事項辦理情形報告表

中華民國 114 年度

決 議 、 附 帶 決 議 及 注 意 事 項	辦 理 情 形
項 次	內 容
	<p>人員傷亡，顯有管理不周之處。農業部應以多管齊下且因地制宜策略，持續精進遊蕩犬族群管理，並加強新竹市遊蕩犬控制和資源的協助。</p> <p>11.34%、每百人遊蕩犬數減 12.32%，由 113 年調查結果，本部自「零撲殺」政策推動後，以科學化與系統地執行遊蕩犬隻族群管理工作等配套措施，擴大犬隻絕育量能，抑制遊蕩犬族群之成長，呈現穩定控制之趨勢。</p> <p>(二)114 年補助新竹市政府 97 萬元執行遊蕩犬族群控制工作。</p>
(五十四)	<p>農業部109至112年度共編列1.57億元辦理強化畜牧、畜禽廢棄物處理，全國1年近225萬噸雞糞產出量，其中100萬噸業者以自有堆肥場自行處理，剩餘125萬噸，目前可代為收受處理的量只有57萬噸，也就是還有將近70萬噸找不到出路，請農業部持續統整農業部農業科技園區與結合相關部會資源及地方政府、民間業者、產業團體，以達政策目標。</p> <p>查本部依據行政院核定 110-114 年「廢棄物管理及資源化行動方案」，補助辦理養雞場設置生物處理機（快速發酵）、設置生產肥料加工機具及輔導設置禽畜糞堆肥場，以同步增加自場處理及禽畜糞堆肥場代處理之量能。現況處理量能已從 110 年原約 200 萬公噸/年(含自場處理量能及代處理量能各約 100 萬公噸/年)，提升至約 254 萬公噸/年(統計至 114 年 6 月底止)，本部仍將持續辦理及加強各項輔導管理措施，以滿足產業未來發展需求。</p>
(五十五)	<p>就動物競技例如海上賽鴿（納管/禁止）議題，監察院已於民國101年提出調查報告，112年農業部稱需通盤檢討，113年4月承諾欲優先處理。惟農業部至今皆未就監察院調查報告正面說明改善情形，亦未提出（納管/禁止）辦法。請農業部3個月內向立法院經濟委員會提出跨部會管理及協調機制和精進作為。</p> <p>(一)本項決議業以 114 年 6 月 26 日農護字第 1140072669 號函，向立法院提出書面報告在案。</p> <p>(二)相關辦理情形摘述如下：海上賽鴿涉及跨部會權責，本部與相關部會持續強化橫向聯繫及精進相關作為，就各自權責加強海上賽鴿不法查緝，共同維護動物福利。</p>
(五十六)	<p>114年度農業部預算案於「農業發展—打造永續共好地方創生計畫—獎補助費」編列4,500萬元，係補助農會融合地方元素，改造、活化閒置穀倉內、外部空間，建置多元功能場域，據以推動食農教育、農業推廣、休閒觀光、農業旅遊等具創新性、策略性或政策性之經營模式。經查：打造永續共好地方創生計畫期程為114至117年度，總經費10億元，分別由農業部農民輔導司、農糧署、林業及自然保育署及農村發展及水土保持署推動。農業部自114年度起新增「打造永續共好地方創生計畫」，惟該部辦理前瞻第4期特別預算「加速推動地方創生計畫—地方創生農山漁村</p> <p>(一)本項決議業以 114 年 4 月 18 日農輔字第 1140022535 號函，向立法院提出書面報告在案。</p> <p>(二)相關辦理情形摘述如下：本部及所屬機關於 112-113 年執行前瞻基礎建設計畫第 4 期特別預算「加速推動地方創生計畫」相關工作，截至 113 年底之核定率為 95.7%，針對預算執行率偏低計畫，已檢討加強重要里程碑及工程進度控管，及時發現問題與研謀具體有效之改善策略，確保年度執行成效。</p>

農 業 部

立法院審議中央政府總預算案所提決議、附帶決議及注意事項辦理情形報告表

中華民國 114 年度

決 議 、 附 帶 決 議 及 注 意 事 項	辦 理 情 形
項 次	內 容
	發展建設」之執行情形未如預期，允宜加速推動外，請農業部依據實際辦理情形，審酌機關執行量能，詳實評估計畫編製內容與經費之妥適性，並依縣（市）別、受獎補助單位、金額與執行成效等，妥適輔導具潛力之閒置穀倉案源，以提升多元功能場域。
(五十七)	<p>114年度農業部預算案於「一般行政－基本行政工作維持－業務費－水電費」編列1,013萬5千元，以支應農業部本部水電費開銷。然比較112年度同一項目，預算增加238萬3千元，增加幅度高達三分之一。因應政府能源政策之轉型，所導致電費大幅調漲，農業部應以身作則，落實節約用電，以作為民眾之表率。爰此，請農業部針對節能之落實作為提出書面報告送立法院經濟委員會。</p>
	<p>(一)本項決議業以 114 年 6 月 17 日農秘字第 1140103067 號函，向立法院提出書面報告在案。</p> <p>(二)相關辦理情形摘述如下：本部因應節能減碳與氣候變遷，113 年度已汰換 LED 燈具及更新太陽能變流器，年節電達 14.7 萬度，節水 1,242 度。114 年度並進一步調控空調運轉時段、減少照明燈具數與電梯運作時段、汰除高耗能設備，並強化員工節能行為管理。未來持續導入智慧管理系統，推動綠色永續與零碳辦公目標，展現政府機關節能減碳之示範作為。</p>
(五十八)	<p>114年度農業部預算案於第3目「農業管理」編列預算20億9,085萬8千元，計畫編列辦理「溯源農產品驗證輔導及安全管理與行銷計畫（113至116年度）」第2年經費1億1,373萬3千元，由分支計畫「科技管理」及「畜牧管理」分別編列4,383萬3千元及6,990萬元。然檢視前期計畫（109至112年）近年預、決算情形，4年預算數介於1,838萬1千元至4,752萬元間，除與原核定計畫分年經費相距甚遠，且各年度預算執行率均未達七成，主要係產銷履歷補助項目申請狀況未如預期；另溯源驗證輔導計畫（113至116年度）自113年度推動迄至7月底止，執行數3,776萬元，占預算累計分配數1億1,483萬5千元之32.88%，亦僅占全年預算數1億1,773萬4千元之32.07%，執行情形欠佳。請農業部於1個月內向立法院經濟委員會提出書面報告。</p>
	<p>(一)本項決議業以 114 年 4 月 23 日農牧字第 1140042524 號函，向立法院提出書面報告在案。</p> <p>(二)相關辦理情形摘述如下：本計畫旨在推動溯源農產品驗證輔導、安全管理與行銷，確保食品安全，並提升國產品競爭力。透過產銷履歷產品抽驗、行政檢查及推動三章一 Q 政策，強化農產品追溯制度與資訊系統，提升消費者對國產品的信心，推動地產地消，降低食安風險。另為增進溯源農產品覆蓋率，落實農產品自主管理、機構驗證及政府稽查之三級品管政策，確保食品安全，提升溯源農產品的整體覆蓋率，加強消費者信心。</p>
(五十九)	<p>114年度農業部預算案於第3目「農業管理」項下「畜牧管理」編列預算10億3,337萬6千元。近期國內雞蛋市場供過於求的現象日益明顯，每日過</p>
	<p>(一)本項決議業以 114 年 4 月 30 日農牧字第 1140042533 號函，向立法院提出書面報告在案。</p>

農 業 部

立法院審議中央政府總預算案所提決議、附帶決議及注意事項辦理情形報告表

中華民國 114 年度

決 議 、 附 帶 決 議 及 注 意 事 項	辦 理 情 形
項 次	內 容
	<p>剩110萬顆以上，凸顯出台灣雞蛋產銷調節機制亟需檢討與強化的必要性。國內蛋價已經歷多次調漲，目前產地價每斤26.5元、批發價每斤36元，儘管近期因天氣轉冷和菜價走高導致買氣回升，但雞蛋產量持續攀升，南部蛋農甚至擔憂提前迎來「剩蛋節」，暴露出台灣蛋品市場在價格平衡與供需調節方面存在結構性問題。農業部目前的「雞蛋產銷資訊平台」雖能提供基本供需數據，但缺乏能快速反映市場動態並平衡價格波動的具體方案。市場結構的複雜性進一步加劇了問題，傳統蛋雞場、財團經營的大型蛋雞場和高價品牌蛋場的銷售模式與價格差異，對蛋價的穩定性構成挑戰。農業部應研擬靈活且可操作的市場調節機制，以保障蛋農收益並穩定民生物價。具體來說，應建立雞蛋價格預警機制，透過政府採購、冷鏈儲存或加工出口等手段吸收過剩產量，防止市場供過於求導致價格崩跌。同時，需提升蛋價資訊透明度，促進產銷雙方的有效溝通，減少價格調整的不確定性，以穩定市場信心。此外，針對不同類型的蛋雞場，提出分層管理與調節措施，確保各類型業者均能穩定經營，並探索與民間機構的合作，提升蛋品產銷效率，例如推廣高附加價值蛋品，拓展品牌蛋與動物福利蛋市場，緩解傳統蛋品供應壓力。請農業部於3個月內向立法院經濟委員會提交書面報告，說明平衡雞蛋市場供需的調節機制規劃及執行步驟，並將該方案納入未來年度政策推行中，持續檢討並優化執行成效。</p>
(六十)	<p>114年度農業部預算案於第4目「農業發展」項下「擴展動物收容量能及場域優化計畫」編列預算2億2,360萬元，主要是補助各地方政府辦理新建現代化動物保護生命教育園區、改建具外部連結功能之動物收容處所、設置衛星認養站及購置智慧化管制設備。然113年度係「改善政府動物管制收容設施計畫」執行最後1年，但112年底仍有部分110及111年度補助計畫尚未完成，農業部繼續研擬「擴展動物收容量能及場域優化計畫」截</p>
	<p>(二)相關辦理情形摘述如下：雞蛋為國人最容易取得之優質蛋白質來源之一，基於穩定供應的重要性，本部持續加強由生產端改善禽舍及提升禽場生物安全，112-113年累計已補助133場禽舍升級為非開放或密閉水簾式禽舍，114年預計補助51場，以穩定供應雞及雞蛋生產。同時透過建立產銷資訊平臺、擴大推動雞蛋洗選政策等蛋品相關計畫，提升國內蛋品調度能力，穩定雞蛋供需。另持續透過家禽禽流感保險理賠機制降低農民經營風險，保障農民收益，逐步精進產業轉型之輔導及推動工作。</p> <p>(一)本項決議業以114年4月18日農護字第1140072256號函，向立法院提出書面報告在案。</p> <p>(二)相關辦理情形摘述如下： 1.本部已向行政院提報「114年至119年擴展動物收容量能及場域優化計畫」，行政院業於113年5月13日函轉國家發展委員會審議，本部亦於同年8月30日依國家發展委員會意見函送修正計畫，惟計畫</p>

農 業 部

立法院審議中央政府總預算案所提決議、附帶決議及注意事項辦理情形報告表

中華民國 114 年度

決 議 、 附 帶 決 議 及 注 意 事 項	辦 理 情 形
項 次	內 容
	<p>至113年8月底，計畫尚未核定。前期計畫經4次修正後展延6年且中央負擔經費增加逾六成，歷年預算執行情形未如預期，103至112年度實現數占法定預算數之比率僅介於13.21%至71.17%，且每年保留金額偏高，至112年底部分110至111年度補助計畫尚未完成。請農業部於1個月內向立法院經濟委員會提出書面報告。</p>
(六十一)	<p>114年度農業部預算案於第4目「農業發展」項下「擴展動物收容量能及場域優化計畫」編列預算2億2,360萬元。依據「預算法」第39條規定：「繼續經費預算之編製，應列明全部計畫之內容、經費總額、執行期間及各年度之分配額，依各年度之分配額，編列各該年度預算。」惟查農業部提供114年度「農業發展」工作計畫下所列「擴展動物收容量能計畫」及「全國航遙測影像產製計畫」等2項計畫之資料，未於預算案內列明全部計畫經費概況，前揭2項新興計畫預估總經費均逾10億元，且為4年期跨年期計畫，鑑於兩項計畫屬重大公共建設計畫項目，具有相當重要性，且114年度均編列第1年所需經費卻未於預算書中「跨年期計畫概況表」表達揭露該等計畫執行期間及預估總經費等資訊，外界難窺整體計畫全貌及檢視所需經費之合理性，需檢討改進，俾利預算審議。請農業部於1個月內向立法院經濟委員會提出書面報告。</p>
(六十二)	<p>114年度農業部預算案於第4目「農業發展」項下「全國航遙測影像產製暨AI判釋與應用計畫」編列預算3,400萬元。依據「預算法」第39條規定：「繼續經費預算之編製，應列明全部計畫之內容、經費總額、執行期間及各年度之分配額，依各年度之分配額，編列各該年度預算。」惟查農業部提供114年度「農業發展」工作計畫下所列</p>

農 業 部

立法院審議中央政府總預算案所提決議、附帶決議及注意事項辦理情形報告表

中華民國 114 年度

決 議 、 附 帶 決 議 及 注 意 事 項	辦 理 情 形
項 次	內 容
	<p>「擴展動物收容量能計畫」及「全國航遙測影像產製計畫」等2項計畫之資料，未於預算案內列明全部計畫經費概況，前揭2項新興計畫預估總經費均逾10億元，且為4年期跨年期計畫，鑑於兩項計畫屬重大公共建設計畫項目，具有相當重要性，且114年度均編列第1年所需經費卻未於預算書中「跨年期計畫概況表」表達揭露該等計畫執行期間及預估總經費等資訊，外界難窺整體計畫全貌及檢視所需經費之合理性，需檢討改進，俾利預算審議。請農業部於1個月內向立法院經濟委員會提出書面報告。</p>
(六十三)	<p>114年度農業部預算案於第4目「農業發展」項下「打造永續共好地方創生計畫」編列預算5,000萬元。其中獎補助費4,500萬元，係補助農會融合地方元素，改造、活化閒置穀倉內、外部空間，建置多元功能場域，據以推動食農教育、農業推廣、休閒觀光、農業旅遊等具創新性、策略性或政策性之經營模式。惟檢視前瞻特別預算「加速推動地方創生計畫」之執行情形，112至113年度預算數為8,000萬元，截至113年度8月底止，累計實現數3,753萬4千元，占累計分配預算數之比率仍僅62.56%，執行欠佳，且農業部林業及自然保育署、農村發展及水土保持署及農糧署等所屬機關執行情形亦有待改善，允宜積極加強辦理，並強化所屬機關之執行控管，俾利整體計畫之推動，且宜衡酌執行能量，詳實評估計畫編製內容與經費之妥適性，核實編列年度預算。請農業部於1個月內向立法院經濟委員會提出書面報告。</p>
(六十四)	<p>114年度農業部預算案於「農業發展」項下「打造永續共好地方創生計畫—業務費」編列500萬元，以委託民間團體及相關機關協助提升地方創生能量，以達永續共好之成效。惟檢視農業部於前瞻第4期特別預算「加速推動地方創生計畫—地方創生農山漁村發展建設」之執行情形，截至113年8月底，預算執行率僅62.56%，農業部允宜</p>

農 業 部

立法院審議中央政府總預算案所提決議、附帶決議及注意事項辦理情形報告表

中華民國 114 年度

決 議 、 附 帶 決 議 及 注 意 事 項	辦 理 情 形	
項 次	內 容	
	<p>考量單位執行能量，按照實際執行情形編列適當預算。請農業部向立法院經濟委員會提出書面報告。</p>	<p>95.7%，針對預算執行率偏低計畫，已檢討加強重要里程碑及工程進度控管，及時發現問題與研謀具體有效之改善策略，確保年度執行成效。</p>
(六十五)	<p>114年度農業部預算案於第7目「社會保險業務」項下「農民保險業務」中「獎補助費」編列預算249億7,505萬3千元。經查農保保險費率偏低，112年起配合「農民健康保險條例」修正調升月投保金額及津貼給付額，致113及114年度社會保險負擔預算數較112年度分別增加68.17及45.84億元，而112年虧損為近20年最高，又迄113年6月底止累積虧損已達1,825.7億元，中央已填補1,799.28億元，且精算未來50年累積不足金額逾5,000億元，建請審酌政府財政負擔，滾動檢討現行農保制度設計之妥適性並預先妥為綢繆。請農業部於1個月內向立法院經濟委員會提出農民保險制度之永續性與財務健全檢討書面報告。</p>	<p>(一)本項決議業以114年4月17日農輔字第1140022478號函，向立法院提出書面報告在案。</p> <p>(二)相關辦理情形摘述如下：鑒於農保制度本身即存在制度結構性問題，使農保自開辦以來即呈現虧損狀態，但本部為維護農民之權益，仍積極辦理農保業務，並為改善農保財務，除賡續督促勞動部勞工保險局(下稱勞保局)及協助各基層農會積極落實各項農保被保險人資格清查作業外，亦滾動檢討修正農保條例等相關法令加強資格審查，強化保險給付正確性，避免補助農民之保險費、老年農民福利津貼等資源，遭非實際從農者違法使用，有效控制農保整體財務負擔。</p>
(六十六)	<p>114年度農業部預算案於第7目「社會保險業務」項下「農民職業災害保險業務」編列預算1億0,549萬4千元，較113年度預算1億3,546萬9千元，減少2,997萬5千元，減幅約22.13%。為保障農民職業安全及提供經濟補償，農業部自107年起推動農民職業災害保險，並多次調整納保對象資格。112年2月修正「農民健康保險條例」後調高月投保金額，由政府負擔前3年調高之保費，並補助農民增加的保費。113及114年度相關預算案分別編列1億2,155.2萬元及9,238.6萬元，增幅達3.36倍及2.31倍，反映政府對農民保障的重視。然而，截至113年6月底，農民職災保險的被保險人數僅34萬1,011人，占同期農保被保險人數89萬3,152人的38.18%，與107年底預估的80萬人相距甚遠。參加率偏低原因主要為部分80歲以上農民並未實際從事農務，且青壯年從農者投保率亦不理想。例如，45至54歲農保被保險人的投保率僅約四成，顯示農民職災保險在高齡者及青壯</p>	<p>(一)本項決議業以114年4月17日農輔字第1140022381號函，向立法院提出書面報告在案。</p> <p>(二)相關辦理情形摘述如下：</p> <ol style="list-style-type: none"> 1.由於農保並無加保年齡限制，且具有福利措施色彩，致農保被保險人年齡存有偏高現象，爰分階段調整農職保加保資格，以提升參與人數。於112年推動申請參加農保者視為同時參加農職保措施，使實際耕作並以農業為專任職業者，可獲得完整的職域性社會保險保障。 2.截至114年6月底，加保人數為35萬人，檢視各年齡層農保被保險人的農職保投保率，在15至19歲達95%、20至24歲達89%、25至29歲達76%，顯見前開申請參加農保者同時完成申請參加農職保制度，確能使被保險人完備其職域性社會保險保障。另以行政院主計總處統計之

農 業 部

立法院審議中央政府總預算案所提決議、附帶決議及注意事項辦理情形報告表

中華民國 114 年度

決 議 、 附 帶 決 議 及 注 意 事 項	辦 理 情 形	
項 次	內 容	
	<p>年從農者間均有投保率提升空間。面對財政負擔加劇及農職保制度未達普及，相關政策設計與推動方式亟待檢討。請農業部於1個月內向立法院經濟委員會提出書面報告。</p>	<p>農林漁牧業就業人口排除勞職保適用對象後為 40.6 萬人估算，加保率已逾 86%。</p>
(六十七)	<p>114年度農業部預算案於第8目「農民福利業務」項下「農民退休儲金業務」編列預算31億2,343萬7千元，包含依據「農民退休儲金條例」之規定，政府提繳農民退休儲金經費31億1,338萬6千元與輔導農會辦理計畫經費143萬4千元、辦理業務之行政費用及出席費等411萬7千元，及建置農民退休儲金系統之設備及投資等450萬元。為提升農民退休生活保障，政府於110年1月推動農民退休儲金制度，建構與老農津貼相結合的雙層式老農經濟安全保障。根據制度設計，未滿65歲的農民健康保險被保險人可按月提繳儲金，政府則提供等額提撥，累積資金存入個人專戶，65歲後農民可結合老農津貼及儲金提領退休金。根據推算，參與者如30歲起提繳35年，退休後可月領約4.1萬元，為吸引年輕人投入農業、促進農地活化及調整勞動力結構帶來正面效益。然而，截至113年6月底，參加農民退休儲金的農民僅占未滿65歲農保人數的27.09%，其中參加者年齡多集中於50至64歲，占整體的70.7%。15至29歲的青農提繳率僅20.68%至24.39%，為各年齡層最低，顯示該制度對青農吸引力不足，難以有效實現吸引青農參與及增進退休生活保障的政策目標。未來需加強制度宣導及提升青農參與誘因，方能確保政策初衷落實。請農業部於1個月內向立法院經濟委員會提出書面報告。</p>	<p>(一)本項決議業以 114 年 4 月 17 日農輔字第 1140022460 號函，向立法院提出書面報告在案。</p> <p>(二)相關辦理情形摘述如下：</p> <ol style="list-style-type: none"> 1.截至 114 年 6 月底，參加過農退儲金之受益人數約 11.2 萬人，占未滿 65 歲且實際從事農業工作之農保被保險人 50%。 2.農民未參加農退儲金之原因，經分析可能與農民之「儲蓄意願」、「儲蓄能力」有關，本部將持續落實相關精進措施，例如強化宣導量能、加強農會宣導力度及力求宣導到位、精準受眾行銷等方式，以提升參加意願，使更多實際從事農業工作之農民受惠。
(六十八)	<p>近年颱風、豪大雨容易帶來大規模農、漁、牧損失，惟災損品項單價均未隨物價波動、經濟情勢發展等予以調升。農業部應每年滾動式檢討農漁牧災損品項單價，重新修正「農業天然災害救助辦法」並針對救助制度進行總檢討。</p>	<p>為給予遭受農業天然災害受損之農漁民更符合實際之復耕復養需求，本部依據各產業生產成本，檢討並修正現金救助及低利貸款項目及額度，於 114 年 1 月 8 日發布修正農業天然災害救助辦法，並追溯自 114 年 1 月 1 日生效，後續亦將每年檢討。</p>

農 業 部

立法院審議中央政府總預算案所提決議、附帶決議及注意事項辦理情形報告表

中華民國 114 年度

決 議 、 附 帶 決 議 及 注 意 事 項	辦 理 情 形
項 次	內 容
(六十九)	<p>依據現行的「農業天然災害救助辦法」規定，現金救助的項目，除了田區作物及「直接用於生產用途的溫網室設施」之外，其他重要的「非直接生產器材設備」等等均未列入，造成許多設備損壞的農漁牧業難以復原。例如種植洋香瓜必須的「隧道式農業設施」目前就沒有納入，農業部應進行完整的盤點檢討，協助農民保障生計所需之重要設備。爰建請農業部114年度的農業設施補助項目修正務必納入「隧道式農業設施」，另外在產業設備損壞部分也應檢討納入補助範圍，才能完整保障農民的權益。</p> <p>本部已於114年1月8日發布修正「農業天然災害救助辦法」，依物價及成本調高農作物育苗作業室、塑膠布溫網室、水平棚架網室及菇舍等農業設施之救助額度，救助項目並新增鋼構型菇舍，以符合產業發展現況與需求。經評估檢討救助項目及額度，小型農業設施因天然災害受損，本部將依個別產業需求，以產業輔導方式協助農民儘速復耕與復建。</p>

本頁空白

肆、附 錄

附錄一、
農業部（本部）

農業部（本部）
目 次
中華民國 115 年度

	頁 次
一、歲出計畫提要及分支計畫概況表-----	305—337
二、各項費用彙計表-----	338—341
三、人事費彙計表-----	343
四、預算員額明細表-----	344—345
五、公務車輛明細表-----	346

農業部
歲出計畫提要及分支計畫概況表

經資門併計

中華民國115年度

單位：新臺幣千元

工作計畫名稱及編號	5251011200 農業科技研究發展	預算金額	1,715,775
<p>計畫內容： 臺灣農業對於保障糧食安全、維護生態環境、延續農村社會文化、淨零碳排、循環永續等面向，扮演積極多功能安定角色，與國家總體經濟結構維繫、社會安全網強化及國土規劃、區域發展與生物多樣性環境等國家發展重大課題關係密切。本部依循當前政府整體施政以「提升農民所得」及「提供消費者安全的農產品」為核心價值，作為農業發展二大目標，透過「智慧、韌性、永續、安心」農業政策行動策略，運用農業創新技術及新興跨域科技，期能打造強本進擊的農業競爭力，確保農民福利及收益，兼顧農產品安全與維護環境永續，打造永續韌性之臺灣科技農業。相關執行內容如下：</p> <p>1. 農業科技管理及產業化</p> <p>(1) 農業科技前瞻規劃及科技管考與成果管理 <1>科技前瞻策略規劃及計畫執行績效管理 <2>科研成果管理與增值服務及技術行銷</p> <p>(2) 人才培育與推動 <1>鼓勵大學新進教師農業科研及獎勵跨域科學人才</p> <p>(3) 農業基因科技產業風險管理與評估 <1>農業基因科技發展評估與管理 <2>農業基因科技驗證設施及環境風險評估能力建構</p> <p>(4) 產業跨域合作研發與產業化培育輔導 <1>研發成果核心技術商品化暨產學合作推動 <2>學法業界科技創新研發專案推動 <3>產業化輔導暨研發成果擴散應用</p> <p>2. 畜牧業及動物保護科技研發</p> <p>(1) 豬隻生產及品質改進 <1>豬隻飼養管理與生產技術改進 <2>強化畜牧產業決策支援基盤</p> <p>(2) 草食動物生產及品質改進 <1>草食動物飼養管理與生產技術改進</p> <p>(3) 家禽生產及品質改進 <1>家禽飼養管理與生產技術改進 <2>蛋雞生產性能提升及廢棄物處理</p> <p>(4) 動物保護及生醫畜禽產業 <1>研發動物友善飼養管理模式及技術 <2>開發寵物產品新技術、產業管理模式或機制之研析 <3>以科研技術加速遊蕩犬數量控制效率及提升動物福利之研究 <4>強化生醫用畜禽供應體系及品質提升</p> <p>(5) 臺灣動物實驗替代科技計畫 <1>優化實驗動物管理</p> <p>(6) 動物防疫檢疫及屠宰衛生檢查技術之研發、改進與應用 <1>家禽相關病原及疫病監檢測</p> <p>3. 農產加工增值科技研發</p> <p>(1) 農食加工增值應用創新及產業化 <1>農食加工增值應用創新及產業化</p> <p>4. 國際農業合作</p> <p>(1) 農業科技技術國際交流與產業供應鏈合作發展 <1>雙邊與跨域產業供應鏈國際交流 <2>國際組織農業合作與發展 <3>國際農業科技研究</p> <p>(2) 因應CPTPP貿易自由化之農業戰略關鍵技術之布建與整合 <1>強化產地鑑定與檢驗能力 <2>建立農產品受CPTPP貿易自由化影響之情資分析與</p>	<p>預期成果：</p> <ol style="list-style-type: none"> 1. 完成年度農業科技計畫盤點分析，建立生成式AI工具應用流程，完成年度研究機構能效評估及計畫管考作業。 2. 提供研發成果技術評價等諮詢服務，透過農業技術交易網及台灣創新技術博覽會展出創新技術成果；透過國際性農業專業展會，拓展國際市場與能見度；辦理亞洲生技大展「農業科技館」，期將研發成果有效落實為市場商品，參與台灣醫療科技展設置「農業健康館」，協助廠商透過會展瞭解產業趨勢、累積產銷經驗及能力。 3. 促進大專院校教師與本部所屬試驗研究機構合作，激勵與培育農業科技跨域人才；強化台灣農學會報等農業期刊品質，提升科研成果。 4. 完成基因改造豬生物安全性及產業化評估，提升基因轉殖家畜禽隔離田間試驗場之營運模式、能量及其產業化服務平臺之能量。 5. 強化農業法人研發成果商品化與產業化相關技術開發；扶持企業達成技術優化和服務升級，促使商業模式轉型；透過創新科技及農資工等跨領域合作研究，強化智慧應用、農產韌性、動植物健康風險及農業環境資訊整合。 6. 促進產學研之研發量能合作，提高產業創新能量。 7. 辦理科技農企業經營管理菁英班；舉辦科技農企業菁創獎評選與頒獎；聚焦商務育成階段農企業，提供全育成服務、發展農企業跨域支援網絡並推動市場驗證輔導方案，優化及經營維運農業者育成資訊服務平台。 8. 強化臺灣養豬產業深化科學養豬生產模式；運用科學技術提高對家畜副產物利用效益。 9. 辦理全國畜牧類農情資料盤點及主要畜禽產品產地、拍賣或零售價格資料蒐整，完備畜牧類農情基礎資訊。 10. 探討畜產品受有害物質之影響並進行監測及分析，以建立飼料衛生安全管控基準；運用草食動物產業相關技術，提升生產及飼養效率；盤整我國畜牧業溫室氣體排放情形並分析歷年排放趨勢，提供各界作為減碳或氣候變遷因應等策略之參考。 11. 開發新型特色家禽產品，提高鴨蛋蛋白利用率；改善飼養管理，提升家禽生產效率。 12. 提升雞蛋供給量預估精準度，協助完善蛋雞相關數據的收集，以作為產銷調節預警措施。以產業永續經營與循環農業概念，研擬養禽場雞糞處理、管理與輔導策略。 13. 完成經濟動物友善飼養技術及人道管理模式及推廣策略研究、展演動物展演許可分類分級審查建議、動物展演專家委員訓練制度規劃建議等報告。 14. 建置寵物食品數位課程平台，優化教育訓練流程與測驗機制，提升我國寵物食品衛生安全與從業人員知能。建構非侵入性營養需求評估體系，建立寵物食品標示宣稱項目及新興原料或添加物之檢測技術，並研析有害物質快檢技術報告一份；建置犬鼻、貓鼻影像資料庫，開發非侵入式寵物登記與辨識系統，改善影像辨識精準度，促進飼主責任與動物福利。 15. 確保SPF豬生產與供應體系，持續提供國內生物醫學領域產官學研究所需之高品質實驗動物；建立具臨床外推性之骨缺損大型動物模式、免疫原性檢測平台及助眠與腎臟保健細胞篩選平台；強化臨床前試驗平台之推廣與營運效益，擴大試驗資源對接與法人技術服務能量。 16. 協助蛋種禽業及蛋禽業者建立自家生物安全資訊與生物防護措施，並應用沙門氏菌疫苗、定期監測病原等 		

農業部
歲出計畫提要及分支計畫概況表

經資門併計

中華民國115年度

單位：新臺幣千元

工作計畫名稱及編號	5251011200 農業科技研究發展	預算金額	1,715,775
<p>決策調控戰情中心</p> <p>5. 農業政策與農民輔導科技發展</p> <p>(1) 精進政策分析與決策支援</p> <p style="padding-left: 20px;"><1> 精實農業政策基礎資料之研究</p> <p style="padding-left: 20px;"><2> 增強農業政策決策支援機制</p> <p>(2) 強化產業經營策略之效益評估</p> <p style="padding-left: 20px;"><1> 優化農產業經營效益之研究</p> <p>(3) 健全農業推廣體系之研究</p> <p style="padding-left: 20px;"><1> 健全農業推廣體系之研究</p> <p>6. 農業電子化</p> <p>(1) 統合農業資訊應用管理</p> <p style="padding-left: 20px;"><1> 農業資訊系統整合應用及數位技術創新服務</p> <p style="padding-left: 20px;"><2> 統合農業資通安全管理</p> <p>(2) 全國航遙測影像AI判釋應用計畫</p> <p style="padding-left: 20px;"><1> 建置布署航遙測影像人工智慧(AI)分析雲端架構</p> <p style="padding-left: 20px;"><2> 建置運用全國農地動態資料庫落實循證治理</p> <p>(3) 智慧政府數位化精進發展計畫</p> <p style="padding-left: 20px;"><1> 農民數位整合服務串接全方位農民服務</p> <p style="padding-left: 20px;"><2> 寵物資訊智慧服務整合平台</p> <p style="padding-left: 20px;"><3> 推動作物健康管理智能服務</p> <p>7. 跨領域整合型科技研發</p> <p>(1) 強化農水畜產品安全供應鏈體系</p> <p style="padding-left: 20px;"><1> 農產品冷鏈安全供應鏈串接</p> <p style="padding-left: 20px;"><2> 畜禽產品供應鏈延長保鮮與關鍵品質提升研究</p> <p style="padding-left: 20px;"><3> 安全供應鏈技術擴散與加值服務</p> <p>(2) 重要作物及經濟動物數位育種技術實用化</p> <p style="padding-left: 20px;"><1> 體學資料整合及應用</p> <p style="padding-left: 20px;"><2> 表型調查元件開發與建立</p> <p style="padding-left: 20px;"><3> 育種決策模型之驗證與經驗傳承</p> <p>(3) 跨領域技術整合研發</p> <p style="padding-left: 20px;"><1> 強化關鍵技術整合研發</p> <p>8. 推動農業智慧化</p> <p>(1) 智慧農業躍升普及</p> <p style="padding-left: 20px;"><1> 農工跨域與整合研發</p> <p style="padding-left: 20px;"><2> 家禽產銷自動化與服務加值化</p> <p style="padding-left: 20px;"><3> 產業輔導推動智慧農業生態系</p> <p style="padding-left: 20px;"><4> 決策支援與專案推動管理</p> <p>(2) 晶片驅動精準農業之系統應用與驗證場域建構</p> <p style="padding-left: 20px;"><1> 晶片驅動精準農業之系統應用與驗證場域建構</p> <p>(3) AI驅動農業科技創新與產業服務</p> <p style="padding-left: 20px;"><1> AI驅動農業科技創新與產業服務</p> <p style="padding-left: 20px;"><2> AI人才養成及地端算力與場域建構</p> <p style="padding-left: 20px;"><3> 產製儲銷AI賦能與產業輔導</p> <p>9. 強化氣候變遷調適及淨零排放研發</p> <p>(1) 因應氣候變遷淨零排放與調適之農業部門科學技術及策略推展研究</p> <p style="padding-left: 20px;"><1> 更新或建立農業本土碳排係數及計算方法學</p> <p style="padding-left: 20px;"><2> 優化電動農機具與農業設施(備)之效能提升技術</p> <p style="padding-left: 20px;"><3> 研擬農業再生能源共生技術與經營策略</p> <p style="padding-left: 20px;"><4> 建構農業淨零排放友善環境與政策輔導誘因機制</p> <p style="padding-left: 20px;"><5> 因應氣候變遷之農業調適與整體空間規劃</p> <p>(2) 淨零排放-自然碳匯增匯技術開發</p> <p style="padding-left: 20px;"><1> 建立土壤碳匯基盤與推估模式</p> <p>(3) 循環農業科技與產業場域輔導</p> <p style="padding-left: 20px;"><1> 發展農業剩餘資源循環再利用技術</p> <p style="padding-left: 20px;"><2> 建置農業資源循環再利用場域</p> <p style="padding-left: 20px;"><3> 推動農業循環產業發展模式</p> <p>(4) 資源循環綠色設計計畫</p>		<p>建立良好作業規範場域，以提升產業效益與形象。</p> <p>17. 開發創新農產加工產品關鍵技術，開拓國內外市場，針對農產加工原料供應及加工業者進行產業鏈串接，帶動國產農產素材加工商機；運用臺灣國產農產品為原料，促成及開發適合年長者及全齡共食產品，建構符合市場需求之銀髮餐食產業供應鏈；協助至少一項具潛力之標的進行非傳統性原料申請審查，協助提升為安全且高附加價值的農業產品。</p> <p>18. 強化我國農業國際合作，深化雙邊合作實質議題交流、掌握農業發展及產業趨勢。辦理產業橋接活動，協助面臨農業轉型與發展困境之新南向國家；建立香蕉健康種苗碳足跡，確認生產每株蕉苗產生之碳排放量，建立與新南向國家合作模式。</p> <p>19. 推動我國農業與國際接軌及強化能力建構，參與重要國際組織農業活動，促進園藝及淨零循環農業科技交流，蒐整APEC區域各經濟體糧損並進行APEC糧損網站更新維護。同時研擬我國拓展歐洲市場之出口策略，及與印太及中東歐農業科技合作項目進行雙邊交流，擴展夥伴關係，提升我國農業國際影響力。</p> <p>20. 針對亞太地區重要農業議題，籌辦農業政策論壇；與亞蔬合作強化臺灣蔬菜品種自主研發與耐候力及增強面對病害之應變力；與IRRI合作就植物健康、水分利用效率及土壤健康與碳排評估等主題進行中長期合作研究。</p> <p>21. 優化畜禽產品同位素及微量元素之產地檢驗技術；建立機械學習模型，精確預測及鑑別畜產品之產地；建置臺灣及各進口國畜禽產品分析項目之數據資料庫以供應用；開發木材產地鑑定技術及更新產地鑑定資料庫。</p> <p>22. 強化農產品受CPTPP貿易自由化影響之情資分析與決策調控戰情中心監控能力。</p> <p>23. 研究主力農家母體變化狀況，作為從農族群變動原因參考，協助農業政策推動；蒐整日本等糧食淨進口國糧食之供應精進策略分析，提出我國精進策略建議；以視覺化查詢與即時資訊精進農產品價量資訊整合平台，提升服務效率；研究我國農業六級化產業產值編算方法及可行性評估，以完備我國農業產業鏈統計；完成農業勞動力調查自動化抽樣設計及線上填報調查表機制，提高作業效率及節省人力成本。</p> <p>24. 掌握國內外主要國家農業政策、經貿議題與發展趨勢，研析國際農政變化、經濟整合與農業談判進展，供政策調整與施政方向參考。</p> <p>25. 調查我國蛋雞業者和洗選業者提高雞蛋洗選率遭遇的問題和作法，並提供相關配套措施建議。</p> <p>26. 透過研究國內外農業推廣體系，探討各種模式擴散農業推廣研究成果，研析歸納其經營管理模式，規劃增能培訓課程以作為後續年度措施調整之依據。</p> <p>27. 透過農業知識入口網站提供作物病害到栽培管理等多範疇整合服務，並整合線上學習資源，強化農產品經營業者專業知識。運用農業現地調查相關APP所上傳之農地現況照片或調查資料，整合相關系統推動農產業天然災害救助、農作物生產調查等多元農業施政應用，提供第一線公所人員於系統調閱作為災損案件認定參考。</p> <p>28. 健全本部及所屬資訊與資安資源整體規劃、維運、防護與監控管理，精進相關基礎環境安全設施，建立完善資安防護管理及監控機制，提升資訊資源整體使用效率與資安防護能量。</p>	

農業部

歲出計畫提要及分支計畫概況表

中華民國115年度

單位：新臺幣千元

經資門併計

工作計畫名稱及編號	5251011200 農業科技研究發展	預算金額	1,715,775
<p><1>發展關鍵資源循環再生技術與綠色設計 (5)生物質永續能資源化之生質沼氣能源產業化發展與研究 <1>多元料源之高效生質沼氣生產技術</p>	<p>29. 運用氣象資料立方配合農業天然災害氣象參數，開發API介面，提供使用者介接；帶動航遙測及資通訊應用之觀念與需求，提供計畫執行輔導與技術諮詢，促進國內農業升級並提升產業競爭力；提高航遙測影像判釋成果一致性與具影像差異化之訓練模式與演算法，發揮航遙測影像大範圍調查之優勢，提升農業調查效率。</p> <p>30. 介接本部三章一Q之11項農業標章系統，整合食安溯源資料庫並開發自動化統計機制。建置農業數位整合服務系統串接補助與福利資料，便利農民申辦。推動漁業管理系統分階段開發，優化資料處理與跨機關流通，以及健全本部資料中心軟硬體設施，以達到資訊安全防護。</p> <p>31. 建置寵物資訊各系統資料互通原則與共通資料格式儲存架構方案及寵物身分證增值服務模組。</p> <p>32. 建構作物健康管理決策智慧助理系統，建構一站式數位服務效能的技術，使農業從業人員透過AI技術自主判別重要動植物病蟲害，並查詢安全用藥方法。</p> <p>33. 針對內需與外銷市場需求，優先進行關鍵技術缺口補強、環保與永續性包材之開發、實際場域試驗及技術可行性實證，強化農產品安全供應鏈。</p> <p>34. 畜禽保鮮技術開發及冷鏈強化，包括畜禽產品冷藏及涼藏溫度評估、畜禽產品供應鏈品質提升及冷藏肉品銷售供應鏈，以延長畜禽產品保鮮期限並提升品質。</p> <p>35. 進行產銷鏈串接與試銷等增值服務，藉此達成生產、加工、運輸及銷售等各個環節資源及產銷鏈整合與優化，提高供應鏈效率與品質。</p> <p>36. 透過全基因關聯性分析，建立候選基因與分子標誌及數位平臺。種豬基因體學資料收集及種豬3D體型量測系統優化；開發影像辨識及表型數位資料收集工具及技術；黑豬種豬群熱緊迫基因對屠體性狀及肉品質之相關性分析。優化種鴨飼料效率選拔工具，導入種蛋特徵辨識並構建相關模型。</p> <p>37. 進行自動化表型調查元件技術開發與調適優化，並透過場域驗證累計擷取重要表型經濟性狀。</p> <p>38. 進行育種決策模型驗證，依據驗證結果進行模型再訓練與優化，提高育種選拔效率與精準度；持續與國際研究團隊進行相關體學數據蒐集、管理與分析經驗之合作交流。</p> <p>39. 針對產業立即性面對問題，透過跨領域技術整合提供解決方案，提升農業產業環境面對極端氣候挑戰之調適與恢復能力。</p> <p>40. 發展智慧農業關鍵核心技術，透過移轉、導入並推廣應用，協助國內業者改善生產流程，提升生產效率，降低人力投入成本。</p> <p>41. 陸續將具成熟性技術之智慧農業成果擴散應用至產業，打造協助家禽生產管理之整合解決方案，以加速家禽產業轉型升級。</p> <p>42. 健全計畫體制並推動生態系專家陪伴輔導，結合產業輔導與整合推廣，促進公私資源整合，加速智慧農業技術落地普及。</p> <p>43. 完成動植物用藥快篩晶片測試確效並降低檢測成本。針對手眼協調農業機器人，與經濟部合作研析農業智慧機械共通規格與標準，研擬電動化關鍵元件規格，鏈結政產學研資源建立供應鏈夥伴關係，提供次世代農機研發解決方案與技術支援。</p> <p>44. 透過生成式AI整合農林漁畜產業之病蟲害文本與影像、養殖栽培及產銷統計資料，布建「作物病蟲害診斷</p>		

農業部

歲出計畫提要及分支計畫概況表

中華民國115年度

單位：新臺幣千元

經資門併計

工作計畫名稱及編號	5251011200 農業科技研究發展	預算金額	1,715,775
-----------	---------------------	------	-----------

防治」、「栽培養殖管理」及「產銷整合資訊」公版模組；結合產銷流程數據分析與模擬，將結果轉化為易理解之管理建議，輔助決策與資源配置，提升農產品品質與風險管理能力。

45. 辦理農業AI跨領域人才培訓課程，結合農業數位學堂，打造課後24小時線上學習；針對本部暨所屬研究單位推動系統性AI人才養成；持續推動農作物聯網標準化與場域擴展，優化示範場域看板系統與安全機制，提升即時監控與智慧化應用成效。
46. 輔導與媒合農企業轉型升級；輔導農企業經營管理導入AI 技術；建立AI業界轉型輔導制度，協助企業轉型。
47. 更新建立家禽糞尿及豬牛糞尿管理溫室氣體排放係數本土值，作為我國減碳效益之基礎數據。
48. 開發低轉速與高扭力農用電動馬達及電池，並於電動中耕機組裝測試；另開發直線作業指引模組與開發耕深管理系統。
49. 以漁電共生為例，彙整歷年接受本部漁業署儲能設備補助之案場相關資料；建立自發自用輔導機制，評估建置儲能設備、微電網及養殖漁業生產區示範推動之可行性。盤點案場已建置之先進監控設備，分析設置需求與監控效果，建立案例操作模式，作為未來設備升級參考依據。
50. 統籌農業淨零排放科研發展策略規劃及管考作業；資訊網功能優化及系統維運；量化我國農業部門淨零排放措施之減碳貢獻量；針對農業產品類別規則調查，進行農產品申請碳足跡盤查相關規則修訂研析及研擬綠色消費策略，分析農產品加工過程申請碳足跡標籤之關鍵阻礙與缺口；規劃乳牛場低碳措施轉型輔導策略，建構我國草食動物產業淨零轉型施政方針。
51. 蒐整國際氣候變遷調適農業相關策略及成果，研擬新一期國家氣候變遷調適行動方案領域草案。建構農業工作者熱傷害風險評估基礎，辨識導致熱傷害之關鍵危害因子及風險趨勢。調查母豬於不同型態畜舍繁殖性能受環境參數影響之程度，建立調適策略擬定之參考依據。
52. 整合臺灣農業溫室氣體排放清冊，比對淨零政策與清冊指南中之排放源內涵，作為精進之依據；推動與亞太地區農業國際組織合作，辦理相關國際研會及專家會議。
53. 以農林漁畜剩餘資源研發肥料化、飼料化或農業加值材等再利用技術並評估減碳效益。
54. 引導企業投入循環農業產業鏈，另開發檸檬皮渣替代性飼料原料雛形產品。

分支計畫及用途別科目	金額	承辦單位	說明
01 農業科技管理及產業化	576,703	畜牧司、農業科技司	本分支計畫係辦理農業科技前瞻規劃及科技管考與成果管理，人才培育與推動，農業基因科技產業風險管理與評估，產業跨域合作研發與產業化培育輔導等工作。其內容如下： 1. 業務費167,135千元，係為辦理研發成果核心技术商品化暨產學合作推動與農業菁英培訓計畫，以及委託辦理強化農業計畫管理與資訊服務，農業科技研發量能盤點分析與跨域協作，
2000 業務費	167,135		
2003 教育訓練費	6,818		
2009 通訊費	1,200		
2015 權利使用費	200		
2036 按日按件計資酬金	16,500		
2039 委辦費	128,779		
2051 物品	7,138		

農業部
歲出計畫提要及分支計畫概況表

經資門併計

中華民國115年度

單位：新臺幣千元

工作計畫名稱及編號	5251011200 農業科技研究發展		預算金額	1,715,775
分支計畫及用途別科目	金額	承辦單位	說明	
2054 一般事務費	3,000		強化農業科技產學研合作研發推動體系，農業科專計畫推動執行暨績效管理，科技農企業經營管理暨創新增值輔導等計畫(其中含媒體政策及業務宣導費650千元)。 2.設備及投資3,000千元，係為強化農業科技研發環境，加強檢監測量能，建構永續安心研究所需之研發設備。 3.獎補助費406,568千元，係補助研究機構、大專院校或相關法人等，辦理農業科技研發政策統籌推動，強化研發成果管理及產業增值運用，新一代農業菁英培育暨合作計畫(新進教師)，農業科技研發成果商品化之核心技術推動，農業學界及法人科專等計畫(其中含媒體政策及業務宣導費400千元)。	
2072 國內旅費	3,500			
3000 設備及投資	3,000			
3020 機械設備費	3,000			
4000 獎補助費	406,568			
4025 政府機關間之補助	25,000			
4030 對特種基金之補助	235,062			
4040 對國內團體之捐助	142,711			
4045 對私校之獎助	3,795			
02 畜牧業及動物保護科技研發	148,301	畜牧司、動物保護司、農業科技司、統計處		
2000 業務費	4,850			
2039 委辦費	4,850			
4000 獎補助費	143,451			
4030 對特種基金之補助	56,028			
4040 對國內團體之捐助	79,234			
4045 對私校之獎助	8,189			
03 農產加工增值科技研發	78,566	農業科技司	本分支計畫係辦理農食加工增值應用創新及產業化等工作。其內容如下： 1.獎補助費78,566千元，係補助研究機構、大專院校或相關法人等，辦理農食產品多元應用研發及產業鏈結，大健康農產加工增值等計畫。	
4000 獎補助費	78,566			
4030 對特種基金之補助	42,327			
4040 對國內團體之捐助	36,239			
04 國際農業合作	84,483	國際事務司、農業科技司、畜牧司	本分支計畫係辦理農業科技技術國際交流與產業供應鏈合作發展，因應CPTPP貿易自由化之農業戰略關鍵技術之布建與整合等工作。其內容如下： 1.業務費18,986千元。 (1)員工出國教育訓練費1,300千元。 (2)委託學術研究機構或相關法人等，辦理建立國際農業技術合作支援系統與潛力國家產業鏈結，透過強化APEC 糧食系統韌性以減少糧食損失和浪費，推動APO淨零循環農	
2000 業務費	18,986			
2003 教育訓練費	1,300			
2039 委辦費	14,260			
2078 國外旅費	3,426			
4000 獎補助費	65,497			
4030 對特種基金之補助	17,685			
4035 對外之捐助	27,837			
4040 對國內團體之捐助	19,975			

農業部
歲出計畫提要及分支計畫概況表

經資門併計

中華民國115年度

單位：新臺幣千元

工作計畫名稱及編號	5251011200 農業科技研究發展	預算金額	1,715,775
分支計畫及用途別科目	金額	承辦單位	說明
05 農業政策與農民輔導科技發展	42,895	綜合規劃司、資源永續利用司、農民輔導司、畜牧司、國際事務司、統計處	業科技合作，生鮮農產品開拓歐洲市場策略研析，重要品項外銷CPTPP目標成員國市場調查等計畫14,260千元。 (3)派員出席與各國共同召開之農業合作會議與技術合作，重要貿易夥伴國產地鑑別技術開發與應用策略考察等國外旅費3,426千元。 2.獎補助費65,497千元，係補助研究機構、大專院校或相關國際組織等，辦理強化香蕉價值鏈促進國際市場行銷與推廣模式研究，推動APEC農業技術合作工作小組相關農業技術合作之研究，印太及中東歐區域夥伴關係建構策略研究，與國際稻米研究所(IRRI)之研究合作，開發畜禽產品原產地分析技術及機械學習鑑別模型等計畫。
2000 業務費	22,995		本分支計畫係辦理精進政策分析與決策支援，強化產業經營策略之效益評估，健全農業推廣體系研究等工作。其內容如下： 1.業務費22,995千元，係委託學術研究機構或相關法人等，辦理精實農業統計調查與運用之研究，穩定糧食供應策略研析計畫，農業新情勢結構調整與升級轉型等計畫。 2.獎補助費19,900千元，係捐助研究機構或相關法人等，辦理推動農業政策研究能量建構及歐盟農業政策研析，農業國際經貿情勢與諮商策略研究，優化食農教育專業人員在職訓練指引暨專案效益管理等計畫。
2039 委辦費	22,995		
4000 獎補助費	19,900		
4040 對國內團體之捐助	19,900		
06 農業電子化	236,121	資訊司、農業科技司、綜合規劃司、統計處、動物保護司	本分支計畫係辦理統合農業資訊應用管理，全國航遙測影像AI判釋應用計畫，智慧政府數位化精進發展計畫等工作。其內容如下： 1.業務費185,626千元，係委託學術研究機構或相關法人等，辦理發展農業知識傳遞應用，農業現地行動調查作業管理系統應用，農業資通安全推動服務，農業數位整合服務系統建置等計畫(其中含媒體政策及業務宣導費1,000千元)。 2.獎補助費50,495千元，係補助研究機構、大專院校或相關法人等，辦理全國農地覆蓋物影像分析判釋研究，農業統計分析與資料視覺化精進研究等計畫。
2000 業務費	185,626		
2039 委辦費	185,626		
4000 獎補助費	50,495		
4025 政府機關間之補助	31,695		
4030 對特種基金之補助	2,500		
4040 對國內團體之捐助	16,300		
07 跨領域整合型科技研發	187,036	農業科技司、畜牧司	本分支計畫係辦理強化農水畜產品安全供應鏈體系，重要作物及經濟動物數位育種技術實用化，
4000 獎補助費	187,036		

農業部
歲出計畫提要及分支計畫概況表

經資門併計

中華民國115年度

單位：新臺幣千元

工作計畫名稱及編號	5251011200 農業科技研究發展		預算金額	1,715,775
分支計畫及用途別科目	金額	承辦單位	說明	
4025 政府機關間之補助	25,675		跨領域技術整合研發等工作。其內容如下： 1. 獎補助費187,036千元，係補助研究機構、大專院校或相關法人等，辦理農產品採後處理與冷鏈技術研發優化與實證，安全供應鏈輔導機制優化與技術成果加值，農糧與水產體學資料整合及應用，強化關鍵技術整合研發等計畫。	
4030 對特種基金之補助	122,583			
4040 對國內團體之捐助	38,778			
08 推動農業智慧化	174,371	農業科技司、畜牧司、資訊司	本分支計畫係辦理智慧農業躍升普及，晶片驅動精準農業之系統應用與驗證場域建構，AI驅動農業科技創新與產業服務等工作。其內容如下： 1. 業務費89,678千元，係委託學術研究機構或相關法人等，辦理智慧農業計畫成效追蹤暨策略研析，農業決策生成模組研發與建構，推動農業AI轉型輔導體系與效益展現等計畫(其中含媒體政策及業務宣導費450千元)。 2. 獎補助費84,693千元，係補助研究機構、大專院校或相關法人等，辦理家禽產銷智能化與服務加值化，智慧農業業界參與建立生態系，智慧農業創新研發業界科專計畫，農產業AI賦能業界參與等計畫。	
2000 業務費	89,678			
2039 委辦費	89,678			
4000 獎補助費	84,693			
4030 對特種基金之補助	27,824			
4040 對國內團體之捐助	56,869			
09 強化氣候變遷調適及淨零排放研發	187,299	資源永續利用司、畜牧司、農業科技司、國際事務司、農民輔導司	本分支計畫係辦理因應氣候變遷淨零排放與調適之農業部門科學技術及策略推展研究，淨零排放-自然碳匯增匯技術開發，循環農業科技與產業場域輔導，資源循環綠色設計，生物質永續能源化之生質沼氣能源產業化發展與研究等工作。其內容如下： 1. 業務費38,722千元。 (1) 專題審議之專家出席費等50千元。 (2) 委託學術研究機構或相關法人等，辦理對應我國淨零12項關鍵戰略-自然碳匯戰略之策略推展，推動農業循環技術發展與產業運用等計畫37,711千元。 (3) 各項研究報告、資料印製費等50千元。 (4) 國內旅費286千元。 (5) 派員參加聯合國氣候變化綱要公約締約方大會，辦理跨國間農業淨零減碳與碳匯相關技術互訪與交流等國外旅費625千元。 2. 獎補助費148,577千元，係補助研究機構、大專院校或相關法人等，辦理優化電動農機具與農業設施(備)之效能提升技術，農業淨零碳排科學技術及策略推展研究綱要之專案管理推動，循環農業公私協力推動，推動農業循環技術發展與產業運用等計畫。	
2000 業務費	38,722			
2036 按日按件計資酬金	50			
2039 委辦費	37,711			
2054 一般事務費	50			
2072 國內旅費	286			
2078 國外旅費	625			
4000 獎補助費	148,577			
4030 對特種基金之補助	27,504			
4035 對外之捐助	3,000			
4040 對國內團體之捐助	116,223			
4045 對私校之獎助	1,850			

農業部
歲出計畫提要及分支計畫概況表

中華民國115年度

經資門併計

單位：新臺幣千元

工作計畫名稱及編號	5651010100 一般行政	預算金額	694,175
-----------	-----------------	------	---------

計畫內容：
支應本部用人費、各項事務費用、稅金、油料、保險、租金、修繕、養護及法規管理等所需經費。

預期成果：
基本行政工作維持，提高行政效率。

分支計畫及用途別科目	金額	承辦單位	說明
01 人員維持	595,148	本部各司處	職員384人、工友1人、技工6人、駕駛3人、聘用人員27人及約僱人員13人，合計434人，共需人事費如列數。
1000 人事費	595,148		
1010 政務人員待遇	7,280		
1015 法定編制人員待遇	360,286		
1020 約聘僱人員待遇	21,063		
1025 技工及工友待遇	4,300		
1030 獎金	89,996		
1035 其他給與	6,976		
1040 加班費	29,598		
1045 退休退職給付	518		
1050 退休離職儲金	38,689		
1055 保險	36,442		
02 基本行政工作維持	94,856	秘書處	本分支計畫係行政單位辦理特定業務所需經費。其內容如下： 1. 業務費90,242千元。 (1)員工教育訓練費2,102千元。 (2)水電費10,431千元。 (3)郵資、電信費及數據通信費等5,533千元。 (4)雲端版文書檔案管理資訊系統、薪資管理、財產管理、圖書室自動化及館藏查詢系統維護等5,180千元。 (5)租用影印機、監控錄影設備及電話交換機等租金3,367千元。 (6)公務車輛牌照稅、燃料使用費及檢驗規費等498千元。 (7)廉政志工保險、辦公廳舍及公務車輛保險等659千元。 (8)本部顧問兼職費240千元。 (9)遴用約用人員協辦行政庶務、人事業務及計畫經費資料登錄建置等8,027千元。 (10)辦理各項講習訓練之講師鐘點費；採購評選案件、採購稽核小組外聘委員出席費等1,279千元。 (11)購置檔案保存用品、電腦用紙、議事耗材、文具、清潔衛生用品、報章雜誌及油料等4,644千元。 (12)文康活動費，各項活動獎牌製作，環境佈置及清潔，編印年度預、決算書，辦理推展廉政志工業務，各項講習訓練，加強本
2000 業務費	90,242		
2003 教育訓練費	2,102		
2006 水電費	10,431		
2009 通訊費	5,533		
2018 資訊服務費	5,180		
2021 其他業務租金	3,367		
2024 稅捐及規費	498		
2027 保險費	659		
2030 兼職費	240		
2033 約用人員酬金	8,027		
2036 按日按件計資酬金	1,279		
2051 物品	4,644		
2054 一般事務費	39,913		
2063 房屋建築養護費	2,000		
2066 車輛及辦公器具養護費	975		
2069 設施及機械設備養護費	2,586		
2072 國內旅費	1,262		
2081 運費	127		
2084 短程車資	240		
2093 特別費	1,179		
3000 設備及投資	4,200		
3010 房屋建築及設備費	1,000		
3020 機械設備費	1,470		
3030 資訊軟硬體設備費	300		
3035 雜項設備費	1,430		
4000 獎補助費	414		

農業部
歲出計畫提要及分支計畫概況表

經資門併計

中華民國115年度

單位：新臺幣千元

工作計畫名稱及編號	5651010100 一般行政	預算金額	694,175
分支計畫及用途別科目	金額	承辦單位	說明
4085 獎勵及慰問	414		<p>部及所屬機關出版品管理、登錄，文檔清查整理登錄搬移，公文書遞送、移交移轉、銷毀，文書繕打與員工所得稅務及異動資料登錄，消防及公共安全檢查，保全警衛勤務等39,313千元；員工協助方案相關經費600千元，合共39,913千元。</p> <p>(13)辦公廳舍及宿舍修繕費2,000千元。</p> <p>(14)公務車輛及辦公器具養護費等975千元。</p> <p>(15)辦公大樓空調及室內空氣品質維護、會議設備、高低壓電氣設備、消防設備、電梯等設備維修，戶外停車場、排水溝、圍牆、路面整修及環境綠美化、機械設施維護及和平辦公大樓庫房管理維護等2,586千元。</p> <p>(16)國內旅費1,262千元。</p> <p>(17)公物搬遷、運輸、裝卸等運費127千元。</p> <p>(18)短程洽公所需車資240千元。</p> <p>(19)特別費1,179千元：部長477千元，次長3人702千元。</p> <p>2.設備及投資4,200千元。</p> <p>(1)辦公廳舍與宿舍調整規劃及整修工程等1,000千元。</p> <p>(2)汰換辦公大樓空調及室內空氣品質設備、會議設備、消防、通訊及監視設備、節能改善暨相關設施等1,470千元。</p> <p>(3)雲端版文書檔案管理資訊系統功能擴充300千元。</p> <p>(4)事務設備等購置費用1,430千元。</p> <p>3.獎補助費414千元，係退休(職)人員三節慰問金。</p>
03 農業法規管理及訴願審議	4,171	法制處	<p>本分支計畫係辦理農業法規之研修、釋義、協調、訓練；訴願案件之審議；農業訴願及行政訴訟案件之答辯處理等。其內容如下：</p> <p>1.業務費4,135千元。</p> <p>(1)訴願管理系統、訴願查詢系統及主管法規共用系統維護費等401千元。</p> <p>(2)租用影印機設備等租金130千元。</p> <p>(3)法規會及訴願會委員兼職費543千元。</p> <p>(4)遴用約用人員協辦法規訴願系統及法規計畫統整管理等1,967千元。</p> <p>(5)法規會及訴願會委員出席費、審查費、法規講習訓練之講師鐘點費等547千元。</p>
2000 業務費	4,135		
2018 資訊服務費	401		
2021 其他業務租金	130		
2030 兼職費	543		
2033 約用人員酬金	1,967		
2036 按日按件計資酬金	547		
2051 物品	166		
2054 一般事務費	381		
3000 設備及投資	36		
3035 雜項設備費	36		

農業部
歲出計畫提要及分支計畫概況表

經資門併計

中華民國115年度

單位：新臺幣千元

工作計畫名稱及編號	5651010100 一般行政	預算金額	694,175
分支計畫及用途別科目	金額	承辦單位	說明
			(6)購置文具紙張、報章雜誌、資料夾、碳粉匣等166千元。 (7)辦理主管法規共用系統管理、登錄整編等381千元。 2.設備及投資36千元，係事務設備等購置費用。

農業部

歲出計畫提要及分支計畫概況表

中華民國115年度

經費門併計

單位：新臺幣千元

工作計畫名稱及編號	5651011000 農業管理	預算金額	2,457,298
<p>計畫內容：</p> <ol style="list-style-type: none"> 1. 農業政策法規與制度之研擬規劃；農業施政計畫績效評估查證等。 2. 制定農業科技政策、法規與制度，加速農業科技研發成果擴散產業界運用；參與北美生物科技產業展「臺灣館」展出，提升我國農業國際競爭力與農業科技附加價值；提升產銷履歷農產品及優良農產品認證品質及創新加值等。 3. 畜牧政策及法規之執行聯繫與協調；研訂畜禽產銷輔導計畫；推動畜牧廢棄物精進管理及資源加值；強化畜牧場及飼料管理；強化畜牧產業基礎資訊整合與應用；建構安全農業體系、提升消費安全及溝通宣導工作等。 4. 農業推廣及農民團體輔導等相關法規研修、制訂與督導、執行；辦理農會之指導與監督；建構優質農業教育及推廣輔導機制，培育優質農業人力等。 5. 農產品進出口貿易管理，關稅政策及雙邊農業貿易諮商與合作；參與WTO及APEC等重要國際農業活動與諮商；捐助國際農業組織，培訓國際農業合作人才，推展國際農業合作事宜；推動農產品國際行銷等。 6. 辦理主力農家所得決策支援計畫等。 7. 動物保護政策與法規之執行、聯繫、協調及監督；推動友善動物保護；精進寵物產業管理；提升動物福利等。 8. 農業水、土、林等資源運用之統籌、協調及督導；農地規劃利用政策之擬訂、策劃；推動邁向農業淨零排放等。 9. 農業資訊管理、資通訊應用發展政策、法規、重大方案與施政計畫之研擬及督導；本部與所屬機關共用資訊與資安基礎設施、資源與系統之整體規劃、管理及推動；資通安全管理機制之落實及推動；新興農業科技導入軌跡資訊管理與應用等。 	<p>預期成果：</p> <ol style="list-style-type: none"> 1. 完成年度農業重要施政之規劃與推動；辦理農業施政計畫績效評估查證與工程查核，藉由查證建議檢討改進，俾提升後續計畫執行效益。 2. 參與北美生物科技產業展「臺灣館」展出，預期可提高我國農業生技於國際市場之能見度，並收集國外生技發展最新資訊與洽談合作機會；調和產銷履歷及優良農產品驗證制度，辦理驗證機構人員教育訓練及認證業務交流，促進認證管理與監督一致性。 3. 建立酪農與乳廠產銷預警制度、國產鮮乳加貼標章，另為提升羊、鹿飼養管理效能，成立區域型畜牧技術諮詢服務體系，並強化草食動物產業基礎資訊之整合應用，提供畜牧場諮詢及現場技術輔導服務，強化產業競爭力；提升國產禽品品質及消費者信心、落實安全標章制度、辦理禽品行銷及輔導地產地銷業務、穩定家禽產品價格、提高國產禽肉自給率、持續推動畜禽產品產銷履歷、精進蛋雞產業調查、降低動物用藥殘留率；輔導畜牧糞尿水施灌農作及其他資源化處理20場、輔導畜牧場污泥再利用2萬公噸、輔導畜牧場更換節能設備20場、輔導畜牧場委託化製或自場生物處理死廢畜禽10,000場、補助畜牧場設置或更新除臭相關設備系統5場；加強飼料登記核發及管理、監控每年400-500萬公噸進口飼料之品質及衛生安全、畜牧場登記管理稽查工作1,000場、抽驗監控飼料及飼料添加物之相關成分及有害物質等檢測約1,500件；提升有機畜產品生產作業水準，促進產業升級。 4. 辦理農民學院農民訓練共102梯次，培育農業人力，提升農業經營能力；輔導農業試驗改良場所強化農業研究教育及輔導機制，提升農業競爭力；檢討農會輔導法令；辦理強化農會組織及建構永續經營制度。 5. 加強與歐、美、亞太地區等先進國家農業合作，推動東南亞、印度及太平洋友邦合作發展，辦理相關雙邊農業會議5項及參與雙邊經濟夥伴協議諮商、辦理合作計畫3項，促進高層農業官員及人員互訪60人次，強化諮詢服務平臺單一窗口，辦理農業雙邊產業交流主題活動，研析拓展農業新南向跨域夥伴合作機制與政策建議報告。參與WTO、APEC、APO、AARDO、OECD等重要國際組織農業相關諮商及活動計30人次，爭取由我國主辦相關國際組織之研討會或訓練班等農業活動約2場次；捐助亞蔬-世界蔬菜中心、亞太糧食肥料技術中心等在臺國際農業組織，加強合作關係。提升農林漁畜簽審通關效率，大幅縮短通關時程，促進出口效益。協助臺灣農產品與國際接軌，拓展農產品海外市場，促進農產品出口成長。 6. 為反映實際從農者家戶所得概況，依各經營型態別及規模別，辦理作物及畜禽計8大類及大中小型3種規模別之主力農家所得調查，作為產業輔導及農業施政之參據。 7. 發展奠基科學的在地化犬群管理措施，強化可回應民眾需求的專業服務與行政量能，打造有利公私協力的環境；建構寵物產業管理行政體系，規劃多元寵物分類分級管理機制，發展推動各類群物種飼養與照護指南；精進展演動物、經濟動物及實驗動物之輔導管理措施，維護並提升動物福利。 8. 統籌農業水、土、林等資源，推動農業永續發展，建構農業友善循環環境；推動農地規劃利用政策，促進農地資源合理利用；辦理氣候變遷調適作為及推動淨零排放措施，邁向農業淨零排放。 9. 完成年度農業重要資訊與資安之規劃及推動；辦理本部與所屬機關共用資訊與資安基礎設施、資源與系統之整 		

農業部
歲出計畫提要及分支計畫概況表

經資門併計

中華民國115年度

單位：新臺幣千元

工作計畫名稱及編號	5651011000 農業管理	預算金額	2,457,298
-----------	-----------------	------	-----------

體規劃及推動，達成資訊資源共享與共用，創造資訊服務效益；強化資通安全管理機制，提升資通安全整體防護能量；辦理運輸車輛軌跡資訊蒐集與管理，落實循證治理應用。

分支計畫及用途別科目	金額	承辦單位	說明
01 綜合規劃	25,611	綜合規劃司	本分支計畫辦理項目及內容如下：
2000 業務費	24,603		1. 研擬規劃本部年度施政計畫，並審查地方政府農業部門之年度施政計畫。
2006 水電費	373		
2009 通訊費	488		2. 辦理年度農業發展計畫先期作業、計畫審查、追蹤考核及農業施政計畫績效評估之查證等工作。
2018 資訊服務費	600		
2033 約用人員酬金	1,287		
2036 按日按件計資酬金	3,582		3. 統籌規劃農業產業、資源經濟分析與政策評估及相關研究計畫。
2039 委辦費	6,170		
2051 物品	606		4. 業務費24,603千元。
2054 一般事務費	7,296		(1) 水電費373千元。
2072 國內旅費	4,036		(2) 郵資、電信費及數據通訊費等488千元。
2078 國外旅費	153		(3) 管制考核系統維護等600千元。
2084 短程車資	12		(4) 選用約用人員協辦各項專案計畫及活動等1,287千元。
3000 設備及投資	100		(5) 辦理各項講習訓練之講師鐘點費，農業工程施工查核小組委員查核評鑑費，農業相關產業政策、協調、意見溝通及學者專家諮詢等會議出席費，執行農業政策與法規檢討等會議出席費，優良農業建設工程獎評審委員出席費，以及各項計畫審查費等3,582千元。
3020 機械設備費	100		(6) 委託相關法人或專業團隊等單位，辦理重要施政計畫評估精進及提升農業公共工程品質計畫3,090千元；定期發行農政與農情刊物，適時提供最新之國內外各項農業政策、法規及農情報導等3,080千元，合共6,170千元。
4000 獎補助費	908		(7) 購置文具紙張、報章雜誌、資料夾、碳粉匣、電腦用品、耗材等606千元。
4040 對國內團體之捐助	908		(8) 優良農業建設工程獎頒獎及專輯編印，中(英)文年報編印，農業建設參訪及施政成果推展，各項施政、管考、研究計畫報告、相關法規彙編打字印刷費用等5,365千元，辦理媒體政策及業務宣導相關經費1,931千元，合共7,296千元。
			(9) 國內旅費4,036千元。
			(10) 派員考察日本推動農業政策執行成效等國外旅費153千元。

農業部
歲出計畫提要及分支計畫概況表

經資門併計

中華民國115年度

單位：新臺幣千元

工作計畫名稱及編號	5651011000 農業管理	預算金額	2,457,298
分支計畫及用途別科目	金額	承辦單位	說明
02 科技管理	68,779	農業科技司	(11)短程洽公車資12千元。 5.設備及投資100千元，係汰換災害防救會議室設備等。 6.獎補助費908千元，係捐助民間團體辦理鄉間小路月刊發行等計畫。 本分支計畫辦理項目及內容如下：
2000 業務費	53,826		1.農業科技相關法規之制(訂)定、科技預算編製與管控、計畫提審作業、計畫管考及農業科技、計畫提審作業、計畫管考及農業科技財團法人之策劃、推動與督導。
2003 教育訓練費	36		2.農業科技成果推廣及智慧財產權管理等策劃、推動與督導。
2006 水電費	529		3.驗證農產品相關法規之制(訂)定、認證制度管理及相關業務推動。
2009 通訊費	360		4.辦理溯源農產品驗證輔導及安全管理與行銷計畫，奉行政院112年11月28日院臺農字第1121034579號函核定，計畫總經費6,056,000千元，執行期間113至116年，以前年度法定預算數2,992,828千元，本年度續編第3年經費1,709,842千元，未來年度經費需求數1,353,330千元，本科目編列40,673千元。
2018 資訊服務費	8,450		5.業務費53,826千元。
2024 稅捐及規費	538		(1)員工教育訓練費36千元。
2036 按日按件計資酬金	329		(2)水電費529千元。
2039 委辦費	36,784		(3)郵資、電信費等360千元。
2051 物品	147		(4)CAS優良農產品驗證管理資訊系統之維護及操作等服務費用1,450千元；彙接產銷履歷、有機等溯源資訊、檢驗紀錄、農業資材販售等資料，進行跨平台關聯解析，開發查詢及統計分析功能，並提供跨機關API開發，強化農產品安全管理相關數據分析應用等服務費用7,000千元，合共8,450千元。
2054 一般事務費	4,133		(5)智慧財產權申請及維護等規費538千元。
2072 國內旅費	542		(6)農業智慧財產權、科專計畫審議及採購評選案件等委員出席費及稿費329千元。
2078 國外旅費	1,978		(7)委託相關法人或專業團隊等，辦理產銷履歷驗證制度精進及擴大參與計畫10,057千元，加強優良農產品管理計畫5,054千元，優良農產品法規制度精進與產業輔導21,673千元，合共36,784千元(其中含媒體政策及業務宣導費2,700千元)。
3000 設備及投資	80		
3035 雜項設備費	80		
4000 獎補助費	14,873		
4040 對國內團體之捐助	14,873		

農業部
歲出計畫提要及分支計畫概況表

經資門併計

中華民國115年度

單位：新臺幣千元

工作計畫名稱及編號	5651011000 農業管理	預算金額	2,457,298
分支計畫及用途別科目	金額	承辦單位	說明
			(8)購置文具紙張、報章雜誌、資料夾、碳粉匣等147千元。 (9)各項業務報告、資料印製費用，以及研發成果申請智慧財產權支付專利商標事務所之服務費等2,202千元，辦理媒體政策及業務宣導相關經費1,931千元，合共4,133千元。 (10)國內旅費542千元。 (11)派員參訪北美生技展、臺美農業科學合作會議與美國農業部農業研究署技術合作交流及出席研討會等國外旅費1,978千元。
			6.設備及投資80千元，係事務設備等購置費用。 7.獎補助費14,873千元。 (1)捐助民間團體辦理農業生物科技展覽等計畫2,873千元。 (2)捐助民間團體辦理優良複合農產品技術服務暨查核檢驗及擴大推動等計畫12,000千元。
03 畜牧管理	1,487,299	畜牧司	本分支計畫辦理項目及內容如下：
2000 業務費	41,675		1. 畜牧生產政策及法規之聯繫、協調，畜牧場登記管理之策劃及督導。
2006 水電費	215		2. 畜牧產銷計畫之擬訂、審議及督導，畜牧生產、畜牧科技引進及開發之研議、策劃與督導。
2009 通訊費	174		3. 畜牧污染防治之改善，廢水利用及畜禽糞堆肥之製造、利用推廣等。
2018 資訊服務費	8,384		4. 強化畜牧產業基礎資訊整合與應用。
2036 按日按件計資酬金	237		5. 辦理羊鹿產業輔導量能提升及產業升級轉型。
2039 委辦費	29,383		6. 辦理畜牧廢棄物精進管理及資源加值計畫，奉行政院112年11月27日院臺農字第1121038480號函核定，計畫總經費639,280千元，中央負擔423,980千元，執行期間113至116年，以前年度法定預算數69,882千元，本年度續編第3年經費28,941千元，未來年度經費需求數325,157千元，本科目編列20,941千元。
2051 物品	200		7. 辦理溯源農產品驗證輔導及安全管理與行銷計畫，奉行政院112年11月28日院臺農字第1121034579號函核定，計畫總經費6,056,000千元，執行期間113至116年，以前年度法定預算數2,992,828千元，本年度續編第3年經費1,709,842千元，未來年度經費需求數1,353,330千元，本科目編列68,143千元。
2054 一般事務費	2,480		8. 辦理國家防疫一體聯合行動計畫。
2072 國內旅費	480		
2078 國外旅費	93		
2084 短程車資	29		
4000 獎補助費	1,445,624		
4025 政府機關間之補助	10,000		
4030 對特種基金之補助	1,700		
4040 對國內團體之捐助	181,115		
4075 差額補貼	1,252,809		

農業部
歲出計畫提要及分支計畫概況表

經費門併計

中華民國115年度

單位：新臺幣千元

工作計畫名稱及編號	5651011000 農業管理	預算金額	2,457,298
分支計畫及用途別科目	金額	承辦單位	說明
			<p>9. 業務費41,675千元。</p> <p>(1) 水電費215千元。</p> <p>(2) 郵資、電信費等174千元。</p> <p>(3) 畜牧場登記管理資訊系統維運、產銷履歷系統平台維運計畫等服務費用8,384千元。</p> <p>(4) 畜牧污染防治技術服務團、種畜禽及種原登記審查委員會、基因轉殖種畜禽審議小組等委員出席費，飼料及飼料添加物成分標準審查費等237千元。</p> <p>(5) 委託相關機關、產業團體及民間團體等，辦理豬肉產品安全查驗計畫1,608千元，印製鮮乳標章計畫2,844千元，國產優質禽品品質管理檢驗工作1,038千元，飼料或飼料添加物查驗計畫23,893千元，合共29,383千元。</p> <p>(6) 購置文具紙張、報章雜誌、資料夾、碳粉匣等200千元。</p> <p>(7) 各項施政、管考、研究計畫、畜牧場登記管理文件檔案電子化及法規彙編印製等549千元，辦理媒體政策及業務宣導相關經費1,931千元，合共2,480千元。</p> <p>(8) 國內旅費480千元。</p> <p>(9) 考察歐洲荷蘭烏得勒支(Utrecht)2026 VIV歐洲畜產大會研習與交流等國外旅費93千元。</p> <p>(10) 短程洽公車資29千元。</p> <p>10. 獎補助費1,445,624千元。</p> <p>(1) 補助政府機關及相關產業團體等辦理羊鹿產業輔導量能提升及產業升級轉型等計畫69,711千元。</p> <p>(2) 捐助相關產業團體等辦理國產乳品供應等計畫2,874千元。</p> <p>(3) 捐助畜牧相關團體等辦理提升禽品產銷效能等計畫907千元。</p> <p>(4) 捐助相關產業團體等辦理畜禽追溯輔導與驗證管理等計畫61,143千元。</p> <p>(5) 捐助畜牧相關團體等辦理畜牧廢棄物精進管理及資源加值等計畫20,941千元。</p> <p>(6) 捐助畜牧相關團體等辦理強化禽畜糞管理及資源化輔導等計畫2,879千元。</p> <p>(7) 捐助相關產業團體等辦理加強飼料生產與衛生安全管理等計畫215千元。</p>

農業部
歲出計畫提要及分支計畫概況表

經資門併計

中華民國115年度

單位：新臺幣千元

工作計畫名稱及編號	5651011000 農業管理	預算金額	2,457,298
分支計畫及用途別科目	金額	承辦單位	說明
04 輔導推廣	23,520	農民輔導司	(8)捐助相關產業團體等辦理加強有機畜產品管理等計畫345千元。 (9)捐助相關產業團體等辦理家禽產業數據精準等計畫11,000千元。 (10)捐助相關產業團體等辦理家禽產業資訊調查加強等計畫3,800千元。 (11)捐助相關產業團體等辦理草食動物產業鏈資訊整合與應用等計畫14,800千元。 (12)補助大專院校及相關團體等辦理國家防疫一體聯合行動計畫-土雞產業鏈風險因子評估及輔導等計畫4,200千元。 (13)依據農業發展條例第29條第2項規定，農業動力用電費用，不採累進計算，停用期間，免收基本費。前項優惠減免措施及電價凍漲差額原由台電公司自行吸收，自114年度起改由各目的事業主管機關編列預算支應，其中畜牧用電優惠減免及電價凍漲差額部分，本年度預估應負擔經費1,252,809千元。
2000 業務費	19,073		本分支計畫辦理項目及內容如下： 1.監督農會與農業財團法人組織發展、經營管理及財務稽核，強化農會組織管理、人力素質及業務；督導各級主管機關與農會辦理農會輔導事宜。 2.設立農民學院，培育農業人才。 3.業務費19,073千元。
2003 教育訓練費	78		(1)員工教育訓練費78千元。
2006 水電費	123		(2)水電費123千元。
2009 通訊費	355		(3)郵資、電信費等355千元。
2021 其他業務租金	540		(4)辦理農民訓練所需活動場地及車輛租金等540千元。
2027 保險費	375		(5)辦理農民訓練參訓學員保險費等375千元。
2033 約用人員酬金	1,402		(6)遴用約用人員協辦各項專案計畫及活動等1,402千元。
2036 按日按件計資酬金	3,947		(7)檢討農會相關法令，訂修農會法相關子法及辦理農會總幹事遴選等會議出席費158千元；辦理農民訓練所需講師鐘點費3,789千元，合共3,947千元。
2039 委辦費	1,268		(8)委託民間團體辦理優秀農業人員選拔暨表揚計畫1,268千元。
2051 物品	3,070		(9)購置文具紙張、報章雜誌、資料夾、碳粉匣等305千元，辦理農民訓練所需非消耗品
2054 一般事務費	6,111		
2072 國內旅費	1,524		
2078 國外旅費	240		
2084 短程車資	40		
3000 設備及投資	131		
3035 雜項設備費	131		
4000 獎補助費	4,316		
4040 對國內團體之捐助	4,316		

農業部
歲出計畫提要及分支計畫概況表

經資門併計

中華民國115年度

單位：新臺幣千元

工作計畫名稱及編號	5651011000 農業管理	預算金額	2,457,298
分支計畫及用途別科目	金額	承辦單位	說明
			、文具紙張等2,765千元，合共3,070千元。
			(10)印製各項業務報告等127千元，辦理農民訓練所需學員膳雜費、教材印刷費及教學見習材料費等4,052千元，辦理媒體政策及業務宣導相關經費1,932千元，合共6,111千元。
			(11)辦理各項業務所需國內旅費764千元，辦理農民訓練所需國內旅費760千元，合共1,524千元。
			(12)派員考察農業勞動、技術服務及機械設備共享經濟發展策略，及農協組織發展經濟事業策略等國外旅費240千元。
			(13)短程洽公車資40千元。
			4.設備及投資131千元，係事務設備等購置費用。
			5.獎補助費4,316千元，係捐助各級農會、農民團體與農業相關團體等，辦理提升農會組織服務功能計畫，發展經濟事業、健全人力素質、改善農會體質、輔導農會開發多元產業、健全農業財團法人組織，及檢討農會法相關法規等。
05 國際農業諮商與合作	298,015	國際事務司	本分支計畫辦理項目及內容如下：
2000 業務費	33,031		1.辦理國際農業合作、農業諮商業務及捐助國際組織等計畫。
2003 教育訓練費	1,106		2.參與WTO及APEC等國際農業組織活動、農產貿易諮商，強化農產品進出口貿易管理，拓展農產品外銷。
2006 水電費	149		3.推動農業活路外交，並配合新南向政策，加強與相關國家及國際組織建立雙邊及多邊聯繫平臺，經由國際合作以推動農業永續經營。
2009 通訊費	33		4.協助臺灣農產品與國際接軌，建立農產品優良國際形象，拓展國際市場。
2018 資訊服務費	1,149		5.業務費33,031千元。
2033 約用人員酬金	731		(1)員工出國教育訓練費1,106千元。
2036 按日按件計資酬金	52		(2)水電費149千元。
2039 委辦費	1,619		(3)郵資、電信費等33千元。
2042 國際組織會費	3,285		(4)簽審通關共同作業平臺系統維護費1,149千元。
2051 物品	64		(5)遴用約用人員協辦各項專案計畫及活動等731千元。
2054 一般事務費	5,926		(6)法規條文、國際會議及雙邊農業合作會議
2072 國內旅費	228		
2075 大陸地區旅費	789		
2078 國外旅費	17,900		
3000 設備及投資	43		
3035 雜項設備費	43		
4000 獎補助費	264,941		
4035 對外之捐助	245,596		
4040 對國內團體之捐助	19,345		

農業部
歲出計畫提要及分支計畫概況表

經資門併計

中華民國115年度

單位：新臺幣千元

工作計畫名稱及編號	5651011000 農業管理	預算金額	2,457,298
分支計畫及用途別科目	金額	承辦單位	說明
			<p>外語資料編譯、通譯或記錄；APEC農業技術合作與相關英文資料審查費，國際農業合作、WTO及APEC談判諮商與進口管理政策之協調等相關會議出席費等52千元。</p> <p>(7)委託大專院校、民間團體或其他機關等，辦理雙邊諮商之國際農業合作計畫766千元，辦理國際農業組織活動及研討會等853千元，合共1,619千元。</p> <p>(8)參加亞非農村發展組織會費95,900美元，經濟合作暨發展組織會費等10,000歐元，國際園藝學會年費240歐元，折合新臺幣3,285千元。</p> <p>(9)購置文具紙張、報章雜誌、資料夾、碳粉匣等64千元。</p> <p>(10)邀請日本及其他外籍專家來臺指導，辦理國際農業會議、諮商、調查等資料彙編及各項業務報告印製等929千元，辦理農業青年大使交流計畫3,065千元，辦理媒體政策及業務宣導相關經費1,932千元，合共5,926千元。</p> <p>(11)國內旅費228千元。</p> <p>(12)辦理國產農產品港澳大陸地區海外拓銷相關活動及兩岸農業事務諮商等大陸地區旅費789千元。</p> <p>(13)參與WTO、APEC、OECD、AARDO、APO、ISHS等國際組織活動，及FTA或雙邊與多邊會議等相關諮商與談判等國外旅費17,900千元。</p> <p>6.設備及投資43千元，係事務設備等購置費用。</p> <p>7.獎補助費264,941千元。</p> <p>(1)捐助亞蔬-世界蔬菜中心行政及業務經費183,966千元，協助非洲地區維持蔬菜種原多樣性30,000千元，合共213,966千元。</p> <p>(2)捐助國際土地政策研究訓練中心行政及業務經費15,000千元。</p> <p>(3)捐助亞太糧食肥料技術中心行政及業務經費25,000千元。</p> <p>(4)捐助民間團體或相關國際組織等，辦理國際農業技術交流等計畫6,931千元，捐助民間團體辦理推動農業新南向及臺商交流活動2,214千元，合共9,145千元。</p> <p>(5)辦理國際農業領導力發展計畫60,000美元</p>

農業部
歲出計畫提要及分支計畫概況表

經資門併計

中華民國115年度

單位：新臺幣千元

工作計畫名稱及編號	5651011000 農業管理		預算金額	2,457,298
分支計畫及用途別科目	金額	承辦單位	說明	
06 農業統計調查	16,444	會計處、統計處	，折合新臺幣1,830千元。 本分支計畫辦理項目及內容如下：	
2000 業務費	11,344		1.辦理農業統計調查及農業統計資料彙編。	
2003 教育訓練費	592		2.加強會計事務輔導與查核工作。	
2009 通訊費	102		3.業務費11,344千元。	
2018 資訊服務費	2,640		(1)員工教育訓練費592千元。	
2021 其他業務租金	36		(2)郵資、電信費等102千元。	
2033 約用人員酬金	3,873		(3)農業統計資料庫管理與農產貿易統計資料處理、維運防災資訊系統及計畫經費整合管理等資訊系統維護費2,640千元。	
2036 按日按件計資酬金	263		(4)講習與檢討會議之場地、設備及交通工具租金等36千元。	
2039 委辦費	960		(5)選用約用人員協辦各項農業統計調查等3,873千元。	
2051 物品	475		(6)資料審查會議出席費、農業統計調查指導費、審查費及實地訪查費等263千元。	
2054 一般事務費	1,911		(7)委託專業機構辦理受補助單位各項計畫經費執行情形及其內部控制之查核工作等960千元。	
2072 國內旅費	458		(8)購置文具紙張、報章雜誌、資料夾、碳粉匣等475千元。	
2081 運費	34		(9)辦理調查手冊及統計書刊印製，講習及檢討會議相關資料印製，會計相關表報印製，會計事務聯繫會報資料印製等1,911千元。	
4000 獎補助費	5,100		(10)國內旅費458千元。	
4040 對國內團體之捐助	5,100		(11)寄送調查表件等運費34千元。	
07 動物保護管理	473,190	動物保護司	本分支計畫辦理項目及內容如下：	
2000 業務費	130,713		1.動物保護方案之策劃、督導、推動及宣導，加強國人動物保護觀念。	
2006 水電費	162		2.寵物產業管理方案之策劃、督導、推動及多元寵物分類分級管理制度之擬訂。	
2009 通訊費	130		3.經濟動物福利、動物科學應用人道管理及動物展演管理之政策擬訂、策劃及督導。	
2018 資訊服務費	3,000		4.辦理推動友善動物保護第二期計畫，奉行政院113年2月2日院臺農字第1121043504號函核定，計畫總經費1,690,446千元，中央負擔1,556,709千元，執行期間113至116年，以前年度法定預算數659,209千元，本年度續編第3年經費253,586千元，未來年度經費需求數643,914千元。	
2024 稅捐及規費	40			
2027 保險費	4,597			
2036 按日按件計資酬金	397			
2039 委辦費	117,800			
2045 國內組織會費	80			
2051 物品	107			
2054 一般事務費	3,103			
2072 國內旅費	945			

農業部
歲出計畫提要及分支計畫概況表

經資門併計

中華民國115年度

單位：新臺幣千元

工作計畫名稱及編號	5651011000 農業管理	預算金額	2,457,298
分支計畫及用途別科目	金 額	承 辦 單 位	說 明
2078 國外旅費	331		元。
2084 短程車資	21		
3000 設備及投資	17,000		
3030 資訊軟硬體設備費	17,000		
4000 獎補助費	325,477		
4025 政府機關間之補助	10,000		
4030 對特種基金之補助	17,000		
4040 對國內團體之捐助	288,277		
4045 對私校之獎助	10,200		
			<p>5. 辦理建置我國寵物管理及產業健全發展計畫，奉行政院113年1月17日院臺農字第1121040731號函核定，計畫總經費800,584千元，中央負擔768,065千元，執行期間113至116年，以前年度法定預算數287,893千元，本年度續編第3年經費118,715千元，未來年度經費需求數361,457千元。</p> <p>6. 辦理建置寵物食品管理及產業輔導計畫。</p> <p>7. 業務費130,713千元。</p> <p>(1) 水電費162千元。</p> <p>(2) 郵資、電信費等130千元。</p> <p>(3) 寵物食品申報管理系統及簽審通關作業平臺之維護及操作等服務費用1,000千元，全國動物保護業務系統之維護及操作等服務費用2,000千元，合共3,000千元。</p> <p>(4) 寵物相關產品檢驗等規費40千元。</p> <p>(5) 政府部門執勤犬保險推動計畫4,597千元。</p> <p>(6) 動物保護諮議小組、寵物管理政策研究及諮詢、法規檢討、計畫審查等委員出席費397千元。</p> <p>(7) 委託相關機關、產業團體及民間團體等，辦理強化動物保護基盤計畫60,000千元，強化寵物管理公共政策計畫25,000千元，推動寵物食品管理制度計畫24,000千元，推動友善飼養體系計畫8,800千元，合共117,800千元(其中含媒體政策及業務宣導費5,000千元)。</p> <p>(8) 獸醫師公會入會費、常年會費80千元。</p> <p>(9) 購置文具紙張、報章雜誌、資料夾、碳粉匣等107千元。</p> <p>(10) 各項施政、管考、研究計畫等文件及法規彙編印製費用等1,172千元，辦理媒體政策及業務宣導相關經費1,931千元，合共3,103千元。</p> <p>(11) 國內旅費945千元。</p> <p>(12) 派員考察德國寵物產業管理及發展趨勢暨參訪2026紐倫堡國際寵物產業貿易展等國外旅費331千元。</p> <p>(13) 短程洽公車資21千元。</p> <p>8. 設備及投資17,000千元，係寵物食品、寵物產業及動物展演管理資訊系統等系統開發費。</p>

農業部
歲出計畫提要及分支計畫概況表

經資門併計

中華民國115年度

單位：新臺幣千元

工作計畫名稱及編號	5651011000 農業管理	預算金額	2,457,298
分支計畫及用途別科目	金額	承辦單位	說明
08 資源永續利用	10,069	資源永續利用司	<p>9.獎補助費325,477千元。</p> <p>(1)補助政府機關、大專院校及相關團體等辦理建構友善動物保護等計畫190,934千元(其中含媒體政策及業務宣導費2,500千元)。</p> <p>(2)補助大專院校及相關團體等辦理寵物產業管理精進等計畫87,888千元(其中含媒體政策及業務宣導費1,500千元)。</p> <p>(3)補助大專院校及國內相關團體等辦理提升寵物食品管理效能等計畫32,184千元(其中含媒體政策及業務宣導費1,000千元)。</p> <p>(4)補助大專院校及國內相關團體等辦理動物福利產業紮根及提升政府部門執勤犬照護與管理等計畫14,471千元。</p> <p>本分支計畫辦理項目及內容如下：</p>
2000 業務費	10,069		1.統籌農業水、土、林等資源，落實農業永續發展指標，建構農業友善循環環境。
2006 水電費	280		2.執行國土計畫下農地利用與管理政策並推動農業綠能政策，促進農地資源合理利用。
2009 通訊費	290		3.推動氣候變遷調適作為及淨零排放措施，建構農業淨零示範場域，激發農業淨零碳匯具體效益，邁向農業淨零排放。
2033 約用人員酬金	1,447		4.業務費10,069千元。
2036 按日按件計資酬金	230		(1)水電費280千元。
2039 委辦費	3,460		(2)郵資、電信費及數據通訊費等290千元。
2051 物品	500		(3)遴用約用人員協辦各項專案計畫及活動等1,447千元。
2054 一般事務費	3,481		(4)農業資源永續利用等相關政策之協調、意見溝通及學者專家諮詢等會議出席費，以及各項計畫審查費等230千元。
2072 國內旅費	300		(5)委託專業機構或相關團體等，辦理農業資源永續利用、氣候變遷調適及淨零排放相關政策推動等3,460千元(其中含媒體政策及業務宣導費1,054千元)。
2078 國外旅費	71		(6)購置文具紙張、報章雜誌、資料夾、碳粉匣、電腦用品、耗材等500千元。
2084 短程車資	10		(7)各項施政、管考、講習、研究計畫報告、專案會議及檢討會資料印製費用等1,550千元，辦理媒體政策及業務宣導相關經費1,931千元，合共3,481千元。
			(8)國內旅費300千元。
			(9)考察日本農地中間管理機構制度執行成果

農業部
歲出計畫提要及分支計畫概況表

經資門併計

中華民國115年度

單位：新臺幣千元

工作計畫名稱及編號	5651011000 農業管理	預算金額	2,457,298
分支計畫及用途別科目	金額	承辦單位	說明
09 資訊管理與應用	54,371	資訊司	與直接給付政策等國外旅費71千元。 (10)短程洽公車資10千元。 本分支計畫辦理項目及內容如下：
2000 業務費	44,719		1.研擬及督導農業資訊管理、資通訊應用發展政策、法規、重大方案與施政計畫。
2003 教育訓練費	100		2.建置維運農業部資料中心，推動資訊資源共享與共用，創造資訊服務效益。
2018 資訊服務費	44,019		3.整合本部及所屬機關虛擬私有網路基礎設施，統籌資訊與資安資源整體規劃、維運、防護與監控管理，強化並精進本部相關資訊與資安基礎環境的安全設施，建立完善資安防護管理及監控機制。
2036 按日按件計資酬金	176		4.辦理架站平臺之維運與推廣，提供快速建置具響應式網頁設計之官方網站、主題網站、活動網頁、報名網頁等。
2051 物品	126		5.辦理本部及所屬機關行政管理資訊系統維運與使用之推動及協調。
2072 國內旅費	298		6.因應資通安全管理法，辦理資訊安全管理系統(ISMS)維運與相關稽核工作，確保資訊服務之機密性、完整性與可用性。
3000 設備及投資	9,652		7.辦理農業資訊系統應用推廣及資料整合服務。
3030 資訊軟硬體設備費	9,652		8.辦理農業領域即時資料蒐集與維護，並發展相關應用。 9.業務費44,719千元。 (1)員工教育訓練費100千元。 (2)雲端行政資訊系統維護；本部資料中心及通訊機房相關之機房及資訊軟硬體、機電、消防、異地備援、本地及異地備份、資安監控、演練等維護與資訊服務；資訊安全與個人資料保護管理制度維運；本部及所屬機關全球資訊網及架站平臺維運；個人電腦及周邊設備維護、作業系統升級、購置套裝軟體、防毒軟體、資安軟體；農業軌跡資訊整合管理應用等經費44,019千元(其中含資通安全經費2,061千元)。 (3)農業資訊相關政策、協調、意見溝通及學者專家諮詢等會議出席費，以及各項計畫審查費等176千元。 (4)購置文具紙張、資料夾、碳粉匣、電腦用品、耗材等126千元。 (5)國內旅費298千元。 10.設備及投資9,652千元，係本部及所屬機關全

農業部
歲出計畫提要及分支計畫概況表

經資門併計

中華民國115年度

單位：新臺幣千元

工作計畫名稱及編號	5651011000 農業管理	預算金額	2,457,298
分支計畫及用途別科目	金額	承辦單位	說明
			球資訊網管理平臺及架站平臺功能擴充；資通管理系統功能擴充；強化本部資料中心服務效能、設備更新與擴充；配合行政作業資訊化管理，汰換個人電腦、印表機、筆記型電腦等(其中含資通安全經費9,652千元)。

農業部
歲出計畫提要及分支計畫概況表

經資門併計

中華民國115年度

單位：新臺幣千元

工作計畫名稱及編號	5651011100 農業發展	預算金額	37,994,730
-----------	-----------------	------	------------

計畫內容：

1. 補助農業特別收入基金，包括：
 - (1) 補助農業發展基金，為增進農民福利及農業發展，規劃推動多項農、林、漁、牧專案貸款，協助農民獲得所需資金；辦理稻穀收購、推廣有機質肥料及農業保險等業務；獎勵農漁民子女就學，落實政府照顧農漁民子女政策等。
 - (2) 補助農業天然災害救助基金，依據農業天然災害救助辦法，辦理農、林、漁、牧等天然災害農業損失救助。
 - (3) 補助農產品受進口損害救助基金，辦理調整產業或防範措施、綠色環境給付、進口損害救助及穩價等計畫。
2. 補助辦理無人機於農林漁畜產業創新應用研發，拓展多元應用模式，並運用國內測繪相關資源及農業精準定位服務，針對個別化管理機制與即時定位紀錄等政策需求，規劃具資訊安全之精準定位代理服務。
3. 屬數位基礎建設次類別之重大公共建設項目：全國航遙測影像產製暨AI判釋與應用計畫。
4. 屬都市及區域發展次類別之重大公共建設項目：打造永續共好地方創生計畫。
5. 屬農業建設次類別之重大公共建設項目：建構農產品冷鏈物流及品質確保示範體系(第二期)計畫。
6. 屬農業建設次類別之重大公共建設項目：因應氣候變遷縣市管河川及排水整體改善計畫。

預期成果：

1. 補助農業發展基金，調節糧食供需，穩定糧價，推廣米食，擴大米食消費；鼓勵農民使用有機資材及肥料，以促進有機及友善環境耕作發展；推動農業保險，協助農、漁、牧業者分散經營風險；照顧農民生活，減輕農民負擔，改善農民生活品質。
2. 補助農業天然災害救助基金，當農業生產因天然災害受損，辦理現金救助、補助或低利貸款，以協助農民迅速恢復生產。
3. 補助農產品受進口損害救助基金，就國產農產品因政府與外國或國際組織協議，降低關稅稅率或開放國外農產品進口而遭受損害或有損害之虞之產業提供救助、辦理調整產業或防範措施等。
4. 補助辦理無人機於農林漁畜產業創新應用研發，拓展多元應用模式，並媒合研發成果，朝產業化應用發展，帶動無人機農業應用需求，並運用國內測繪相關資源及農業精準定位服務，針對個別化管理機制與即時定位紀錄等政策需求，提供具資訊安全之精準定位代理服務。
5. 加強整合農業施政及農地利用之資料建置，以因應國土計畫空間規劃之加值應用，並提供決策分析之參考。
6. 整合運用地理資訊及航遙測影像AI判釋分析技術，更新全國農田丘塊圖及作物資訊，建置農地覆蓋物動態資料庫，推動循證治理應用。
7. 輔導農會融合地方元素，改造、活化閒置穀倉內、外部空間，建置多元功能場域，據以推動食農教育、農業推廣、休閒觀光、農業旅遊等具創新性、策略性或政策性之經營模式。
8. 建構畜禽產業冷鏈物流及品質確保供應體系示範，強化畜禽屠宰場(廠)及肉品加工廠冷鏈生產效能，以提升畜禽產品品質管理。
9. 改善畜牧排放水品質，提升河川水體環境，促進畜牧產業與環境共存。

分支計畫及用途別科目	金額	承辦單位	說明
01 補助農業特別收入基金	37,540,305	綜合規劃司、農民	本分支計畫辦理項目及內容如下： 1. 補助農業發展基金18,397,693千元，係辦理農業貸款利息差額補貼、糧政業務、獎勵農漁民子女就學、推廣有機質肥料、農業保險等所需經費。 2. 補助農業天然災害救助基金3,960,858千元，係辦理現金救助、補助或低利貸款等所需經費。 3. 補助農產品受進口損害救助基金15,181,754千元，係辦理調整產業或防範措施、綠色環境給付、進口損害救助及穩價等計畫所需經費。
4000 獎補助費	37,540,305	輔導司、國際事務	
4030 對特種基金之補助	37,540,305	司	
02 無人載具產業發展統籌型計畫	117,500	農業科技司、資訊	本分支計畫辦理項目及內容如下： 1. 業務費7,500千元。 (1) 委託民間團體或相關機關運用國內測繪相關資源及農業精準定位服務，規劃具個別化管理機制與即時定位紀錄等政策需求，強化個別管理及定位紀錄之資訊安全機制
2000 業務費	7,500	司	
2039 委辦費	7,500		
4000 獎補助費	110,000		
4025 政府機關間之補助	80,000		
4030 對特種基金之補助	10,000		

農業部
歲出計畫提要及分支計畫概況表

經資門併計

中華民國115年度

單位：新臺幣千元

工作計畫名稱及編號	5651011100 農業發展		預算金額	37,994,730
分支計畫及用途別科目	金額	承辦單位	說明	
4040 對國內團體之捐助	20,000		<p>，提升農業無人載具運用之可信性5,000千元。</p> <p>(2)委託民間團體或相關機關辦理無人機於農林漁畜產業創新應用研發媒合及成果應用推廣等計畫2,500千元。</p> <p>2.獎補助費110,000千元，係補助辦理無人機於農林漁畜產業創新應用研發計畫所需經費。</p>	
03 全國航遙測影像產製暨AI判釋與應用計畫	20,173	資源永續利用司、資訊司	<p>本分支計畫辦理項目及內容如下：</p> <p>1.辦理全國航遙測影像產製暨AI判釋與應用計畫，奉行政院113年11月12日院臺農字第1131025209號函核定，計畫總經費974,910千元，執行期間114至118年。以前年度法定預算數90,360千元，本年度續編第2年經費100,000千元，未來年度經費需求數784,550千元，本科目編列20,173千元。</p> <p>2.因應國土計畫法修法展延至120年前施行及增訂鄉村地區整體規劃條文，運用本計畫高精度航攝影像所判釋之農地利用情形，持續辦理農地資訊盤點，結合直轄市、縣農地利用綜合規劃成果，提出農業施政資源投入區位及製儲銷需求，以納入非農業部門空間利用整體規劃。</p> <p>3.業務費20,173千元，係委託民間團體或相關機關，辦理國土計畫農地資訊整合與加值應用、農地資源利用判釋分析發布、全國GIS地籍圖接合對位處理作業、農業地理資訊整合應用、全國農田坵塊圖更新維護等計畫。</p>	
2000 業務費	20,173			
2039 委辦費	20,173			
04 打造永續共好地方創生計畫	85,000	農民輔導司	<p>本分支計畫辦理項目及內容如下：</p> <p>1.辦理打造永續共好地方創生計畫，奉行政院113年6月5日院臺經字第1131009540號函核定，計畫總經費1,000,000千元，執行期間114至117年，以前年度法定預算數249,140千元，本年度編列第2年經費220,000千元，未來年度經費需求數530,860千元，本科目編列85,000千元。</p> <p>2.輔導農會改造閒置穀倉內、外部空間，建置融合地方元素與食農教育、農業推廣、餐飲、住宿等多元功能場域，期能打造提升地方創生量能，達永續共好成效。</p> <p>3.業務費6,000千元。</p> <p>(1)委託民間團體或相關機關辦理永續共好地方創生亮點打造等輔導計畫4,500千元。</p> <p>(2)國內旅費1,500千元。</p>	
2000 業務費	6,000			
2039 委辦費	4,500			
2072 國內旅費	1,500			
4000 獎補助費	79,000			
4040 對國內團體之捐助	79,000			

農業部
歲出計畫提要及分支計畫概況表

經資門併計

中華民國115年度

單位：新臺幣千元

工作計畫名稱及編號	5651011100 農業發展	預算金額	37,994,730
分支計畫及用途別科目	金額	承辦單位	說明
05 建構農產品冷鏈物流及品質確保示範體系(第二期)計畫	172,514	畜牧司	4.獎補助費79,000千元，係補助農會融合地方元素，改造、活化閒置穀倉內、外部空間，建置多元功能場域，據以推動食農教育、農業推廣、休閒觀光、農業旅遊等具創新性、策略性或政策性之經營模式。 本分支計畫辦理項目及內容如下： 1.業務費150千元。 (1)辦理計畫審查相關會議委員出席費等50千元。 (2)國內旅費100千元。 2.獎補助費172,364千元，係補助相關團體等辦理牛羊及家禽屠宰、肉品、蛋品及乳品冷鏈相關設施建置或升級。 本分支計畫辦理項目及內容如下： 1.獎補助費59,238千元，係補助相關團體辦理畜牧場污染防治工作，改善畜牧排放水品質，提升河川水體環境，促進畜牧產業與環境共存。
2000 業務費	150		
2036 按日按件計資酬金	50		
2072 國內旅費	100		
4000 獎補助費	172,364		
4040 對國內團體之捐助	172,364		
06 因應氣候變遷縣市管河川及排水整體改善計畫	59,238	畜牧司	
4000 獎補助費	59,238		
4040 對國內團體之捐助	59,238		

農業部
歲出計畫提要及分支計畫概況表

中華民國115年度

經資門併計

單位：新臺幣千元

工作計畫名稱及編號	5651019011 交通及運輸設備	預算金額	910
-----------	--------------------	------	-----

計畫內容：
汰換公務用車輛。

預期成果：
減低環境污染及車輛耗油量，並增進業務效率。

分支計畫及用途別科目	金額	承辦單位	說明
01 交通及運輸設備	910	秘書處	本分支計畫係辦理汰換油電混合動力車1輛所需經費。
3000 設備及投資	910		
3025 運輸設備費	910		

農業部
歲出計畫提要及分支計畫概況表

經資門併計

中華民國115年度

單位：新臺幣千元

工作計畫名稱及編號	5651019800 第一預備金	預算金額	62,678
-----------	------------------	------	--------

計畫內容：
依實際需要申請動支。

預期成果：
適時解決需要。

分支計畫及用途別科目	金額	承辦單位	說明
01 第一預備金	62,678	本部各司處	
6000 預備金	62,678		
6005 第一預備金	62,678		

農業部
歲出計畫提要及分支計畫概況表

經資門併計

中華民國115年度

單位：新臺幣千元

工作計畫名稱及編號	6151011000 社會保險業務	預算金額	24,619,487
-----------	-------------------	------	------------

計畫內容：
1. 辦理農民健康保險業務及農民健康保險監理相關業務，配合全民健康保險之實施，補助農民參加全民健康保險之保險費等。
2. 辦理農民職業災害保險業務及農民職業災害保險監理相關業務。

預期成果：
協助農民參加農民健康保險、全民健康保險及農民職業災害保險，增進其福利及經濟安全，保障從農職業安全，促進社會安全。

分支計畫及用途別科目	金額	承辦單位	說明
01 農民保險業務	24,548,194	農民輔導司	本分支計畫辦理項目及內容如下：
2000 業務費	1,338		1. 依據農民健康保險條例規定，為維護農民健康，增進農民福利，促進農村安定，辦理農民健康保險業務。
2039 委辦費	628		
2051 物品	70		
2054 一般事務費	600		2. 輔導農會辦理農民健康保險服務，以保障農民保險權益。
2072 國內旅費	20		
2081 運費	20		
3000 設備及投資	2,377		3. 辦理強化農民參加農民(全民)健康保險資格審查及認定作業等計畫。
3030 資訊軟硬體設備費	2,377		
4000 獎補助費	24,544,479		4. 業務費1,338千元，係辦理農民健康保險條例規定之農民健康保險業務所需行政經費(其中委託辦理農民健康保險費率精算及財務評估628千元)。
4025 政府機關間之補助	5,363		
4040 對國內團體之捐助	21,881		
4055 社會保險負擔	24,517,235		5. 設備及投資2,377千元，係農民福利資料管理系統更新及功能擴充等。
			6. 獎補助費24,544,479千元。 (1) 補助勞動部勞工保險局及相關團體等辦理強化農民參加農民(全民)健康保險資格審查及認定作業計畫3,831千元；辦理農民健康保險被保險人資格審查及申請給付相關事宜等1,532千元；輔導農會辦理農民健康保險服務業務計畫21,881千元，合共27,244千元。 (2) 農民參加農民健康保險之保險費，依據農民健康保險條例第12條規定，被保險人自付30%，政府補助70%，及依據災害防救法第46條規定，災區受災之農民健康保險被保險人，災後應負擔之保險費，所需保險費2,638,695千元： <1>直轄市部分：按113年底農保被保險人數及年平均遞減率估算，中央政府負擔40%保險費計691,463千元=276,922人×月投保金額20,400元×保險費率2.55%×中央負擔40%×12月。 <2>縣(市)部分：按113年底農保被保險人數及年平均遞減率估算，中央政府負擔60%保險費計1,947,232千元=519,894人×月投保金額20,400元×保險費率2.55%

農業部
歲出計畫提要及分支計畫概況表

經資門併計

中華民國115年度

單位：新臺幣千元

工作計畫名稱及編號	6151011000 社會保險業務	預算金額	24,619,487
分支計畫及用途別科目	金額	承辦單位	說明
			<p>x中央負擔60%x12月。</p> <p>(3)農民因農民健康保險月投保金額調整所增加之保險費負擔，依行政院第3834次院會決議及農民健康保險條例施行細則第27條之1規定，由政府予以補助，所需經費746,238千元。</p> <p>(4)農民及其眷屬參加全民健康保險之保險費，依據全民健康保險法第27條第1項第3款規定，第3類被保險人及其眷屬自付30%，其餘70%，由中央政府補助。又依據同法第22條規定，第3類被保險人之投保金額為28,590元，所需保險費15,455,878千元。</p> <p>(5)依據農民健康保險條例第44條規定虧損之撥補，計5,676,424千元(含辦理農民健康保險生育給付差額補助86,214千元)。</p>
02 農民職業災害保險業務	69,793	農民輔導司	本分支計畫辦理項目及內容如下：
2000 業務費	3,954		1. 依據農民健康保險條例第44條之1規定，為保障農民職業安全及經濟補償，辦理農民職業災害保險業務。
2006 水電費	100		
2009 通訊費	20		
2039 委辦費	3,454		2. 業務費3,954千元，係辦理農民職業災害保險業務所需行政費用(其中委託辦理農民職業災害保險制度精進計畫3,454千元)。
2051 物品	70		
2054 一般事務費	160		
2072 國內旅費	150		
3000 設備及投資	5,000		3. 設備及投資5,000千元，係辦理農民職業災害保險管理系統功能擴充等。
3030 資訊軟硬體設備費	5,000		4. 獎補助費60,839千元。
4000 獎補助費	60,839		(1)補助勞動部勞工保險局及相關團體等辦理農民職業災害保險被保險人資格審查及申請給付相關事宜等188千元；輔導農會辦理農民職業災害保險服務業務計畫7,715千元，合共7,903千元。
4025 政府機關間之補助	188		
4040 對國內團體之捐助	7,715		
4055 社會保險負擔	52,649		(2)依據農民健康保險條例第44條之1規定，農民參加農民職業災害保險之保險費，被保險人自付60%，政府補助40%，所需保險費48,712千元：
4090 其他補助及捐助	287		<p><1>直轄市部分：中央政府負擔20%保險費計11,399千元=納保人數118,740人x中央負擔20%(即每人每月8元)x12個月。</p> <p><2>縣(市)部分：中央政府負擔30%保險費計37,313千元=納保人數259,118人x中央負擔30%(即每人每月12元)x12個月。</p>
			(3)農民因農民職業災害保險月投保金額調整所增加之保險費負擔，依立法院第10屆第6

農業部
歲出計畫提要及分支計畫概況表

經資門併計

中華民國115年度

單位：新臺幣千元

工作計畫名稱及編號	6151011000 社會保險業務	預算金額	24,619,487
分支計畫及用途別科目	金額	承辦單位	說明
03 農民保險及職業災害保險監理業務	1,500	農民輔導司	<p>會期第15次會議修正農民健康保險條例部分條文，通過附帶決議略以，農民職業災害保險月投保金額，配合農民健康保險月投保金額提高為20,400元將連動調整，短期內(前3年)被保險人增加之保費應由中央給予協助。按保險費率0.19%、被保險人負擔60%計算，被保險人每人每月應繳保費之增加額度為8元(由15元提高至23元)，所需補助經費3,937千元。</p> <p>(4)補助本部公告認可醫療機構，且具有職業醫學專科醫師，辦理農民職業災害保險職業病診斷評估287千元。</p> <p>本分支計畫辦理項目及內容如下：</p>
2000 業務費	1,500		
2030 兼職費	1,100		
2036 按日按件計資酬金	120		
2051 物品	20		
2054 一般事務費	40		
2072 國內旅費	170		
2081 運費	50		

農業部

歲出計畫提要及分支計畫概況表

中華民國115年度

單位：新臺幣千元

經資門併計

工作計畫名稱及編號	6351012400 農民福利業務	預算金額	46,749,946
-----------	-------------------	------	------------

計畫內容：
 1. 辦理老年農民福利津貼申領及核發業務之策劃、監督、聯繫等工作。
 2. 委託勞工保險局，辦理老年農民福利津貼核發業務。
 3. 辦理老年農民喪葬慰問金核發業務。
 4. 辦理農民退休儲金業務。
 5. 辦理農民退休儲金監理相關業務。

預期成果：
 1. 增進農民福祉，照顧老年農民生活，預計將有50萬名老年農民受益。
 2. 落實對長期參加農民健康保險老年農民之喪葬照顧。
 3. 鼓勵農民儲蓄養老，增進農民退休生活保障。

分支計畫及用途別科目	金額	承辦單位	說明
01 老年農民福利津貼業務	43,555,751	農民輔導司	本分支計畫辦理項目及內容如下：
2000 業務費	34,860		1. 依據老年農民福利津貼暫行條例規定，為照顧老年農民生活，增進農民福祉，對於老年農民年滿65歲且參加農民健康保險年資合計滿15年以上或已領取勞工保險老年給付之漁會甲類會員且會員年資合計15年以上，並符合申請資格者，每月發給福利津貼8,110元；另103年7月16日老年農民福利津貼暫行條例修正公布前已參加農民健康保險，且持續加保，於申領福利津貼時加保年資合計6個月以上未滿15年者，每月減半發給福利津貼。
2039 委辦費	34,860		2. 辦理數位轉型及永續發展計畫，奉行政院113年6月27日院臺勞字第1131015165號函核定，計畫總經費44,781千元，執行期間115至120年，本年度編列第1年經費8,653千元，未來年度經費需求數36,128千元。
4000 獎補助費	43,520,891		3. 業務費34,860千元：係委託勞動部勞工保險局辦理老年農民福利津貼申領與核發業務26,207千元、數位轉型及永續發展等計畫8,653千元。
4065 社會福利津貼及濟助	43,520,891		4. 獎補助費43,520,891千元，係依據老年農民福利津貼暫行條例規定，估算中央政府應負擔之老年農民福利津貼所需經費。
02 老年農民喪葬慰問金業務	144,705	農民輔導司	本分支計畫辦理項目及內容如下：
2000 業務費	273		1. 依據老年農民喪葬慰問金核發作業要點規定，為落實對長期參加農民健康保險老年農民之喪葬照顧，針對年滿65歲且參加農民健康保險年資合計滿25年以上之農民死亡後，經勞動部勞工保險局審查取消農民健康保險資格未能發給喪葬津貼，且未領取其他社會保險喪葬津貼者，發給老年農民喪葬慰問金102,000元。
2018 資訊服務費	273		2. 業務費273千元，係辦理老年農民喪葬慰問金核發作業管理系統維護。
4000 獎補助費	144,432		3. 獎補助費144,432千元，係發放老年農民喪葬慰問金所需經費(發放件數1,416件×每件102,000元)。
4065 社會福利津貼及濟助	144,432		

農業部
歲出計畫提要及分支計畫概況表

經資門併計

中華民國115年度

單位：新臺幣千元

工作計畫名稱及編號	6351012400 農民福利業務		預算金額	46,749,946
分支計畫及用途別科目	金額	承辦單位	說明	
03 農民退休儲金業務	3,048,750	農民輔導司	本分支計畫辦理項目及內容如下：	
2000 業務費	6,367		1. 依據農民退休儲金條例規定，為鼓勵農民儲蓄養老，增進農民退休生活保障，由未滿65歲實際從事農業工作且未領取相關社會保險老年給付之農民與政府共同提繳農民退休儲金。	
2009 通訊費	250		2. 業務費6,367千元。	
2018 資訊服務費	2,250		(1) 辦理農民退休儲金相關業務等所需行政費用4,017千元。	
2021 其他業務租金	240		(2) 政策研究、法規檢討等會議出席費100千元。	
2036 按日按件計資酬金	100		。	
2051 物品	500		(3) 農民退休儲金系統功能調整等所需經費2,250千元。	
2054 一般事務費	2,177		3. 設備及投資2,250千元，係農民退休儲金系統更新及功能擴充等。	
2072 國內旅費	850		4. 獎補助費3,040,133千元。	
3000 設備及投資	2,250		(1) 輔導農會辦理農民退休儲金服務業務計畫1,373千元。	
3030 資訊軟硬體設備費	2,250		(2) 依據農民退休儲金條例第7條規定，農民退休儲金提繳金額依勞動部公告之勞工每月基本工資乘以提繳比率計算，提繳比率由農民於10%範圍內決定，政府依農民提繳之農民退休儲金，按月提繳相同金額，所需經費為3,038,760千元。	
4000 獎補助費	3,040,133			
4040 對國內團體之捐助	1,373			
4065 社會福利津貼及濟助	3,038,760			
04 農民退休儲金監理業務	740	農民輔導司	本分支計畫辦理項目及內容如下：	
2000 業務費	740		1. 依據農民退休儲金條例第4條規定，組織農民退休儲金監理會，辦理農民退休儲金收支、保管業務及農民退休基金之運用、經營及管理業務之監理，以保障參加農民退休儲金之農民權益。	
2030 兼職費	540		2. 業務費740千元。	
2054 一般事務費	50		(1) 農民退休儲金監理會外聘委員15人兼職費540千元。	
2072 國內旅費	150		(2) 辦理農民退休儲金監理業務等所需行政費用200千元。	

農業部
各項費用彙計表
中華民國115年度

單位：新臺幣千元

工作計畫名稱及編號 第一、二級用途別 科目名稱及編號	5651010100 一般行政	5651011000 農業管理	6151011000 社會保險業務	5651011100 農業發展	5251011200 農業科技研究 發展	6351012400 農民福利業務
合計	694,175	2,457,298	24,619,487	37,994,730	1,715,775	46,749,946
1000 人事費	595,148	-	-	-	-	-
1010 政務人員待遇	7,280	-	-	-	-	-
1015 法定編制人員待遇	360,286	-	-	-	-	-
1020 約聘僱人員待遇	21,063	-	-	-	-	-
1025 技工及工友待遇	4,300	-	-	-	-	-
1030 獎金	89,996	-	-	-	-	-
1035 其他給與	6,976	-	-	-	-	-
1040 加班費	29,598	-	-	-	-	-
1045 退休退職給付	518	-	-	-	-	-
1050 退休離職儲金	38,689	-	-	-	-	-
1055 保險	36,442	-	-	-	-	-
2000 業務費	94,377	369,053	6,792	33,823	527,992	42,240
2003 教育訓練費	2,102	1,912	-	-	8,118	-
2006 水電費	10,431	1,831	100	-	-	-
2009 通訊費	5,533	1,932	20	-	1,200	250
2015 權利使用費	-	-	-	-	200	-
2018 資訊服務費	5,581	68,242	-	-	-	2,523
2021 其他業務租金	3,497	576	-	-	-	240
2024 稅捐及規費	498	578	-	-	-	-
2027 保險費	659	4,972	-	-	-	-
2030 兼職費	783	-	1,100	-	-	540
2033 約用人員酬金	9,994	8,740	-	-	-	-
2036 按日按件計資酬金	1,826	9,213	120	50	16,550	100
2039 委辦費	-	197,444	4,082	32,173	483,899	34,860
2042 國際組織會費	-	3,285	-	-	-	-
2045 國內組織會費	-	80	-	-	-	-
2051 物品	4,810	5,295	160	-	7,138	500
2054 一般事務費	40,294	34,441	800	-	3,050	2,227
2063 房屋建築養護費	2,000	-	-	-	-	-
2066 車輛及辦公器具養護費	975	-	-	-	-	-

農業部
各項費用彙計表
中華民國115年度

單位：新臺幣千元

工作計畫名稱及編號 第一、二級用途別 科目名稱及編號	5651010100 一般行政	5651011000 農業管理	6151011000 社會保險業務	5651011100 農業發展	5251011200 農業科技研究 發展	6351012400 農民福利業務
2069 設施及機械設備養護費	2,586	-	-	-	-	-
2072 國內旅費	1,262	8,811	340	1,600	3,786	1,000
2075 大陸地區旅費	-	789	-	-	-	-
2078 國外旅費	-	20,766	-	-	4,051	-
2081 運費	127	34	70	-	-	-
2084 短程車資	240	112	-	-	-	-
2093 特別費	1,179	-	-	-	-	-
3000 設備及投資	4,236	27,006	7,377	-	3,000	2,250
3010 房屋建築及設備費	1,000	-	-	-	-	-
3020 機械設備費	1,470	100	-	-	3,000	-
3025 運輸設備費	-	-	-	-	-	-
3030 資訊軟硬體設備費	300	26,652	7,377	-	-	2,250
3035 雜項設備費	1,466	254	-	-	-	-
4000 獎補助費	414	2,061,239	24,605,318	37,960,907	1,184,783	46,705,456
4025 政府機關間之補助	-	20,000	5,551	80,000	82,370	-
4030 對特種基金之補助	-	18,700	-	37,550,305	531,513	-
4035 對外之捐助	-	245,596	-	-	30,837	-
4040 對國內團體之捐助	-	513,934	29,596	330,602	526,229	1,373
4045 對私校之獎助	-	10,200	-	-	13,834	-
4055 社會保險負擔	-	-	24,569,884	-	-	-
4065 社會福利津貼及濟助	-	-	-	-	-	46,704,083
4075 差額補貼	-	1,252,809	-	-	-	-
4085 獎勵及慰問	414	-	-	-	-	-
4090 其他補助及捐助	-	-	287	-	-	-
6000 預備金	-	-	-	-	-	-
6005 第一預備金	-	-	-	-	-	-

農業部
各項費用彙計表(續)

中華民國115年度

單位：新臺幣千元

工作計畫名稱及編號 第一、二級用途別 科目名稱及編號	5651019011 交通及運輸設 備	5651019800 第一預備金			合 計
合 計	910	62,678			114,294,999
1000 人事費	-	-			595,148
1010 政務人員待遇	-	-			7,280
1015 法定編制人員待遇	-	-			360,286
1020 約聘僱人員待遇	-	-			21,063
1025 技工及工友待遇	-	-			4,300
1030 獎金	-	-			89,996
1035 其他給與	-	-			6,976
1040 加班費	-	-			29,598
1045 退休退職給付	-	-			518
1050 退休離職儲金	-	-			38,689
1055 保險	-	-			36,442
2000 業務費	-	-			1,074,277
2003 教育訓練費	-	-			12,132
2006 水電費	-	-			12,362
2009 通訊費	-	-			8,935
2015 權利使用費	-	-			200
2018 資訊服務費	-	-			76,346
2021 其他業務租金	-	-			4,313
2024 稅捐及規費	-	-			1,076
2027 保險費	-	-			5,631
2030 兼職費	-	-			2,423
2033 約用人員酬金	-	-			18,734
2036 按日按件計資酬金	-	-			27,859
2039 委辦費	-	-			752,458
2042 國際組織會費	-	-			3,285
2045 國內組織會費	-	-			80
2051 物品	-	-			17,903
2054 一般事務費	-	-			80,812
2063 房屋建築養護費	-	-			2,000
2066 車輛及辦公器具養護費	-	-			975

農業部
各項費用彙計表(續)
中華民國115年度

單位：新臺幣千元

工作計畫名稱及編號 第一、二級用途別 科目名稱及編號	5651019011 交通及運輸設 備	5651019800 第一預備金			合 計
2069 設施及機械設備養護費	-	-			2,586
2072 國內旅費	-	-			16,799
2075 大陸地區旅費	-	-			789
2078 國外旅費	-	-			24,817
2081 運費	-	-			231
2084 短程車資	-	-			352
2093 特別費	-	-			1,179
3000 設備及投資	910	-			44,779
3010 房屋建築及設備費	-	-			1,000
3020 機械設備費	-	-			4,570
3025 運輸設備費	910	-			910
3030 資訊軟硬體設備費	-	-			36,579
3035 雜項設備費	-	-			1,720
4000 獎補助費	-	-			112,518,117
4025 政府機關間之補助	-	-			187,921
4030 對特種基金之補助	-	-			38,100,518
4035 對外之捐助	-	-			276,433
4040 對國內團體之捐助	-	-			1,401,734
4045 對私校之獎助	-	-			24,034
4055 社會保險負擔	-	-			24,569,884
4065 社會福利津貼及濟助	-	-			46,704,083
4075 差額補貼	-	-			1,252,809
4085 獎勵及慰問	-	-			414
4090 其他補助及捐助	-	-			287
6000 預備金	-	62,678			62,678
6005 第一預備金	-	62,678			62,678

本頁空白

農業部
人事費彙計表
中華民國115年度

單位：新臺幣千元

人 事 費 別	金 額	說 明
一、民意代表待遇	-	
二、政務人員待遇	7,280	
三、法定編制人員待遇	360,286	
四、約聘僱人員待遇	21,063	
五、技工及工友待遇	4,300	
六、獎金	89,996	
七、其他給與	6,976	
八、加班費	29,598	
九、退休退職給付	518	
十、退休離職儲金	38,689	
十一、保險	36,442	
十二、調待準備	-	
合 計	595,148	

農業
預算員額
中華民國

科 目				員 額 (單位：													
款	項	目	節 名 稱	職 員		警 察		法 警		駐 警		工 友		技 工		駕 駛	
				本年度	上年度	本年度	上年度	本年度	上年度	本年度	上年度	本年度	上年度	本年度	上年度	本年度	上年度
16			005100000 農業部主管														
	1		005101000 農業部	384	383	-	-	-	-	-	-	1	7	6	6	3	4
		2	5651010100 一般行政	384	383	-	-	-	-	-	-	1	7	6	6	3	4

部
明細表
115年度

單位：新臺幣千元

人								年 需 經 費			說 明
聘 用		約 僱		駐外雇員		合 計		本 年 度	上 年 度	比 較	
本 年 度	上 年 度	本 年 度	上 年 度	本 年 度	上 年 度	本 年 度	上 年 度				
27	27	13	12	-	-	434	439	565,550	543,626	21,924	1. 本年度預算員額434人，較上年度439人減列5人，包括增列職員1人、減列工友6人、減列駕駛1人、增列約僱1人。 2. 以業務費預計進用約用人員28人計18,734千元及勞務承攬58.38人計43,517千元，分述如下： (1) 一般行政計畫：預計進用約用人員15人，經費9,994千元；勞務承攬49.38人，經費37,041千元。 (2) 農業管理計畫：預計進用約用人員13人，經費8,740千元；勞務承攬9人，經費6,476千元。
27	27	13	12	-	-	434	439	565,550	543,626	21,924	

**農業部
公務車輛明細表**

中華民國115年度

單位：新臺幣千元

車輛數	車輛種類	乘客人數 不含司機	購置 年月	汽缸總 排氣量 (立方公分)	油料費			養護費	其他	備註
					數量(公升)	單價(元)	金額			
1	現有車輛： 首長專用車	4	107.11	1,998	1,668	30.30	51	51	39	AXK-3283。
1	副首長專用車	4	106.05	1,798	1,668	30.30	51	51	27	ATJ-5537。
1	副首長專用車	4	107.06	1,998	1,668	28.30	47	51	33	AWD-8711。
1	副首長專用車	4	108.09	1,998	1,668	28.30	47	51	34	BBJ-3351。
1	小客車及小客貨兩 用車	7	96.04	3,189	0	30.30	0	0	38	4850-QJ。
1	小客車及小客貨兩 用車	7	96.04	3,189	0	30.30	0	0	38	4852-QJ。
1	小客車及小客貨兩 用車	7	96.04	3,189	0	30.30	0	0	38	4853-QJ。
1	小客車及小客貨兩 用車	4	96.12	2,997	380	28.30	11	9	65	4420-QX。 預計115年9月 汰換油電混合 動力車。
1	小客車及小客貨兩 用車	7	103.04	2,198	1,668	28.30	47	51	34	AGH-5165。
1	小客車及小客貨兩 用車	4	104.03	2,359	1,668	28.30	47	51	35	AKM-9271。
1	小客車及小客貨兩 用車	4	105.04	2,359	1,668	28.30	47	51	35	ARF-3819。
1	小客車及小客貨兩 用車	7	110.11	2,378	1,668	28.30	47	34	38	BNU-2209。
1	小客車及小客貨兩 用車	4	111.06	1,798	1,140	28.30	32	26	45	BLG-1925。
1	小客車及小客貨兩 用車	4	111.06	1,798	1,140	28.30	32	26	43	BLG-1935。
1	小客車及小客貨兩 用車	4	112.05	1,798	1,140	28.30	32	26	44	BTN-6706。
1	小貨車	2	105.03	2,351	1,668	28.30	47	51	18	ARE-2283。
1	機車	1	105.02	125	312	28.30	9	2	2	MAZ-8799。
	合 計				19,124		548	531	606	

附錄二、
花卉創新園區研究發
展中心

花卉創新園區研究發展中心
目 次
中華民國 115 年度

	頁 次
一、歲出計畫提要及分支計畫概況表-----	347—350
二、各項費用彙計表-----	351—352
三、人事費彙計表-----	353
四、預算員額明細表-----	354—355
五、公務車輛明細表-----	356

農業部花卉創新園區研究發展中心
歲出計畫提要及分支計畫概況表

經資門併計

中華民國115年度

單位：新臺幣千元

工作計畫名稱及編號	5251011200 農業科技研究發展	預算金額	34,490
-----------	---------------------	------	--------

計畫內容：

1. 作物品種改良、種原蒐集及利用－厚植農業基石，創造領先新資源：
 - (1) 花卉等優質作物或特殊用途品種育成。
 - (2) 抗/耐生物與非生物逆境作物品種育種研究。
 - (3) 作物種原蒐集、保存、繁殖、評估及利用研究。
2. 作物栽培、採後處理及產業應用技術研究－擴增栽培關鍵技術，強化農業產業鏈：
 - (1) 花卉作物栽培、採後處理、加工等技術改進。
 - (2) 花卉作物生產整合管理體系創新及關鍵技術開發。
 - (3) 農田土壤與肥培、環境友善資源永續利用等綜合管理技術開發。
 - (4) 推動智慧農業，產銷自動化、服務增值普及計畫。
3. 技術服務、農業人力與產業培育及先端科技應用－強化成果增值擴散，提升農業行銷能力：
 - (1) 國內、外花卉產銷市場情報蒐集及產業分析。
 - (2) 農民諮詢服務、國際合作交流及農業人才培育。

預期成果：

1. 作物品種改良、種原蒐集及利用－厚植農業基石，創造領先新資源：
 - (1) 持續開發各項花卉作物新品種(系)並因應市場競爭，投入高競爭優勢、適合設施環境栽培、貯運關鍵目標品種育成。
 - (2) 面對全球氣候變遷，針對暖化議題與極端氣候議題，進行花卉作物抗/耐生物與非生物逆境特性育種研究，提高作物面對衝擊之抗/耐能力。
 - (3) 持續花卉作物種原蒐集、保存、繁殖、評估及利用研究，建構完善種原特性資料，提供前瞻應用資源。
2. 作物栽培、採後處理及產業應用技術研究－擴增栽培關鍵技術，強化農業產業鏈：
 - (1) 持續開發重要花卉作物之栽培管理技術；改進作物之採後處理、保鮮、貯運技術，提升農民收益。
 - (2) 建立重要花卉作物生產模式關鍵技術及建構優質種苗生產環境整合管理技術，重新調整產業面向。
 - (3) 開發花卉作物設施栽培、省工栽培、營養管理、生物性肥料、水分監測及灌溉管理等多面向技術，進行環境友善耕作模式之研究。
 - (4) 建立花卉產銷自動化及數位服務之應用。
3. 技術服務、農業人力與產業培育及先端科技應用－強化成果增值擴散，提升農業行銷能力：
 - (1) 進行重要花卉產品國內、外產銷市場情報資訊蒐集分析與服務，提供各界規劃產業發展參考。
 - (2) 提供農民技術諮詢、產業經營輔導及產業創新增值服務；推動國際合作交流活動，建立國際學研鏈結與技術交流。

分支計畫及用途別科目	金額	承辦單位	說明
10 作物品種改良與蒐集	10,051	本中心各科室	本分支計畫係辦理花卉等優質作物或特殊用途品種育成，抗/耐生物與非生物逆境作物品種育種研究，作物種原蒐集、保存、繁殖、評估及利用研究等工作。其內容如下： 1. 業務費9,961千元，係辦理蝴蝶蘭、文心蘭、萬代蘭、火鶴花及石竹等花卉品種選育計畫。 2. 設備及投資90千元，係購置實驗數據資料蒐集分析所需之設備。
2000 業務費	9,961		
2006 水電費	1,710		
2033 約用人員酬金	5,840		
2051 物品	981		
2054 一般事務費	1,341		
2072 國內旅費	89		
3000 設備及投資	90		
3035 雜項設備費	90		
11 作物栽培及採後處理技術研究	16,330	本中心各科室	
2000 業務費	15,710		
2003 教育訓練費	100		
2006 水電費	2,940		
2009 通訊費	128		
2021 其他業務租金	90		
2033 約用人員酬金	4,840		
2051 物品	6,454		
2054 一般事務費	477		
2069 設施及機械設備養護費	204		
2072 國內旅費	462		

農業部花卉創新園區研究發展中心
歲出計畫提要及分支計畫概況表

中華民國115年度

經資門併計

單位：新臺幣千元

工作計畫名稱及編號	5251011200 農業科技研究發展	預算金額	34,490
分支計畫及用途別科目	金額	承辦單位	說明
2081 運費	15		工具進行主要外銷花卉碳足跡盤查與係數建立等計畫。 2.設備及投資620千元，係購置實驗研究監測技術及環控技術開發所需之設備。 本分支計畫係辦理國內、外花卉產銷市場情報蒐集及產業分析，農民諮詢服務及國際合作交流等工作。其內容如下： 1.業務費5,539千元，係辦理蝴蝶蘭商業性狀與抗黃葉病之多體學資料整合與數位育種，設施花卉產銷智能化及數位服務系統開發，設施花卉產銷數位服務體系開發與應用，高效能源環控設施生產及數位分生技術應用交流等計畫。 2.設備及投資2,570千元，係購置環控實驗及檢測數據處理所需之設備。
3000 設備及投資	620		
3020 機械設備費	150		
3030 資訊軟硬體設備費	170		
3035 雜項設備費	300		
12 農業技術服務	8,109	本中心各科室	
2000 業務費	5,539		
2003 教育訓練費	403		
2033 約用人員酬金	1,150		
2036 按日按件計資酬金	170		
2051 物品	3,106		
2069 設施及機械設備養護費	600		
2072 國內旅費	110		
3000 設備及投資	2,570		
3020 機械設備費	2,170		
3030 資訊軟硬體設備費	400		

**農業部花卉創新園區研究發展中心
歲出計畫提要及分支計畫概況表**

經資門併計

中華民國115年度

單位：新臺幣千元

工作計畫名稱及編號	5651011000 農業管理	預算金額	319,663
-----------	-----------------	------	---------

計畫內容：

臺灣蘭花生物科技園區111年7月15日起改隸農業部，並自112年8月1日起納入農業科技園區管理中心，及至114年9月1日改制與花卉試驗分所合併成立花卉創新園區研究發展中心，以維持園區營運服務順暢及進行公共建設維運暨整建，計畫針對環控溫室花卉產業發展進行產業資源整合，並導入創新科技研發量能及產銷技術推廣，扮演花卉產業創新樞紐角色，並與先進國家技術合作與交流，擴大產業影響力，加速臺灣邁向花卉產業前瞻科技領航者目標。

預期成果：

執行公共設施改善升級及導入產業園區管理機制，以提升園區服務效能，注重研發成果之應用與推廣，透過基盤研究、國際合作、創新研發整合研發資源，擬定產業全球布局策略，並研擬學界研發成果導入產業應用。導入智慧科技及減碳生產技術，以「設施花卉產業的創新樞紐與前瞻科技領航者」願景，開創國際級臺灣花卉外銷市場，達成強化整體產業競爭力目標。

分支計畫及用途別科目	金額	承辦單位	說明
10 花卉園區管理	319,663	本中心花卉園區	本分支計畫辦理項目及內容如下：
1000 人事費	49,890		1. 管理花卉園區，提升花卉整體產業發展。
1015 法定編制人員待遇	30,342		2. 職員33人、技工6人、約僱人員1人，合計40人，共需人事費49,890千元。
1020 約聘僱人員待遇	535		3. 業務費92,703千元。
1025 技工及工友待遇	2,744		(1) 員工教育訓練費8千元。
1030 獎金	7,526		(2) 水電費6,460千元。
1035 其他給與	635		(3) 園區管理業務所需郵資、電信費及網路通訊費等300千元。
1040 加班費	1,636		(4) 園區土地租金11,596千元。
1050 退休離職儲金	3,207		(5) 辦理防毒軟體年度更新等費用1,820千元。
1055 保險	3,265		(6) 租用影印機等機械設備255千元。
2000 業務費	92,703		(7) 園區溫室、展覽館等房屋稅、規費及公務車輛牌照稅、燃料使用費等2,284千元。
2003 教育訓練費	8		(8) 辦公廳舍、溫室、展覽館及公務車輛保險等1,200千元。
2006 水電費	6,460		(9) 遴用約用人員協助辦理資料分析等966千元。
2009 通訊費	300		(10) 外聘委員出席費及稿費等100千元。
2012 土地租金	11,596		(11) 購置文具紙張、電腦耗材、報章雜誌及油料等762千元。
2018 資訊服務費	1,820		(12) 員工文康活動費，園區環境清潔、保全及資料建檔等事務性工作經費61,533千元，員工協助方案相關經費6千元，合共61,539千元。
2021 其他業務租金	255		(13) 辦公房屋、溫室及展覽館修繕費等1,077千元。
2024 稅捐及規費	2,284		(14) 公務車輛及辦公器具養護費等88千元。
2027 保險費	1,200		(15) 辦理園區、電梯、消防、監視系統及電氣等設備檢查保養維修，戶外環境設施整修、機械設備及園區道路等維護費用3,845千元。
2033 約用人員酬金	966		(16) 國內差旅費324千元。
2036 按日按件計資酬金	100		(17) 特別費79千元。
2051 物品	762		4. 設備及投資177,070千元。
2054 一般事務費	61,539		
2063 房屋建築養護費	1,077		
2066 車輛及辦公器具養護費	88		
2069 設施及機械設備養護費	3,845		
2072 國內旅費	324		
2093 特別費	79		
3000 設備及投資	177,070		
3015 公共建設及設施費	174,270		
3020 機械設備費	2,500		
3030 資訊軟硬體設備費	200		
3035 雜項設備費	100		

農業部花卉創新園區研究發展中心
歲出計畫提要及分支計畫概況表

中華民國115年度

經資門併計

單位：新臺幣千元

工作計畫名稱及編號	5651011000 農業管理	預算金額	319,663
分支計畫及用途別科目	金額	承辦單位	說明
			<p>(1)辦理園區既有基礎設施改善升級，改善園區自來水供水、污水處理、消防、道路、景觀等設施所需經費174,270千元，其中工程管理費1,043千元，係依「中央政府各機關工程管理費支用要點」規定暫以0.7%估算，並配合工程結算總價覈實於得提列數額內執行。</p> <p>(2)購置生理調查相關設備2,500千元。</p> <p>(3)購置電腦等資訊設備200千元。</p> <p>(4)購置辦公事務設備等100千元。</p>

農業部花卉創新園區研究發展中心
各項費用彙計表

中華民國115年度

單位：新臺幣千元

工作計畫名稱及編號 第一、二級用途別 科目名稱及編號	5651011000 農業管理	5251011200 農業科技研究 發展			合 計
合 計	319,663	34,490			354,153
1000 人事費	49,890	-			49,890
1015 法定編制人員待遇	30,342	-			30,342
1020 約聘僱人員待遇	535	-			535
1025 技工及工友待遇	2,744	-			2,744
1030 獎金	7,526	-			7,526
1035 其他給與	635	-			635
1040 加班費	1,636	-			1,636
1050 退休離職儲金	3,207	-			3,207
1055 保險	3,265	-			3,265
2000 業務費	92,703	31,210			123,913
2003 教育訓練費	8	503			511
2006 水電費	6,460	4,650			11,110
2009 通訊費	300	128			428
2012 土地租金	11,596	-			11,596
2018 資訊服務費	1,820	-			1,820
2021 其他業務租金	255	90			345
2024 稅捐及規費	2,284	-			2,284
2027 保險費	1,200	-			1,200
2033 約用人員酬金	966	11,830			12,796
2036 按日按件計資酬金	100	170			270
2051 物品	762	10,541			11,303
2054 一般事務費	61,539	1,818			63,357
2063 房屋建築養護費	1,077	-			1,077
2066 車輛及辦公器具養護費	88	-			88
2069 設施及機械設備養護費	3,845	804			4,649
2072 國內旅費	324	661			985
2081 運費	-	15			15
2093 特別費	79	-			79
3000 設備及投資	177,070	3,280			180,350

農業部花卉創新園區研究發展中心
各項費用彙計表

中華民國115年度

單位：新臺幣千元

工作計畫名稱及編號 第一、二級用途別 科目名稱及編號	5651011000 農業管理	5251011200 農業科技研究 發展				合 計
3015 公共建設及設施費	174,270	-				174,270
3020 機械設備費	2,500	2,320				4,820
3030 資訊軟硬體設備費	200	570				770
3035 雜項設備費	100	390				490

農業部花卉創新園區研究發展中心

人事費彙計表

中華民國115年度

單位：新臺幣千元

人 事 費 別	金 額	說 明
一、民意代表待遇	-	
二、政務人員待遇	-	
三、法定編制人員待遇	30,342	
四、約聘僱人員待遇	535	
五、技工及工友待遇	2,744	
六、獎金	7,526	
七、其他給與	635	
八、加班費	1,636	
九、退休退職給付	-	
十、退休離職儲金	3,207	
十一、保險	3,265	
十二、調待準備	-	
合 計	49,890	

區研究發展中心
明細表
115年度

單位：新臺幣千元

人								年 需 經 費			說 明
聘 用		約 僱		駐外雇員		合 計		本 年 度	上 年 度	比 較	
本 年 度	上 年 度	本 年 度	上 年 度	本 年 度	上 年 度	本 年 度	上 年 度				
-	-	1	1	-	-	40	28	48,254	32,482	15,772	
-	-	1	1	-	-	40	28	48,254	32,482	15,772	花卉創新園區研究發展中心以業務費預計進用約用人員25人及勞務承攬5人，經費15,796千元，分述如下： 1. 農業科技研究發展計畫，預計進用約用人員23人，經費11,830千元。 2. 農業管理計畫，預計進用約用人員2人，經費966千元；勞務承攬5人，經費3,000千元。

農業部花卉創新園區研究發展中心

公務車輛明細表

中華民國115年度

單位：新臺幣千元

車輛數	車輛種類	乘客人數 不含司機	購置 年月	汽缸總 排氣量 (立方公分)	油料費			養護費	其他	備註
					數量(公升)	單價(元)	金額			
1	現有車輛： 小客車及小客貨兩 用車	6	102.03	2,198	1,668	28.30	47	51	20	ACF-0157。
1	機車	1	89.12	124	312	28.30	9	2	1	HQ7-932。
	合 計				1,980		56	53	21	

直轄市及縣市政府
一般性補助款-農業部

一般性補助款—農業部
目 次
中華民國 115 年度

	頁 次
一、歲出機關別預算表-----	357
二、歲出計畫提要及分支計畫概況表-----	359
三、補助經費分析表-----	360—363
四、跨年期計畫概況表-----	364

**一般性補助款-農業部主管
歲出機關別預算表**

經資門併計

中華民國115年度

單位：新臺幣千元

科 目				本 年 度 預 算 數	上 年 度 預 算 數	前 年 度 決 算 數	本 年 度 與 上 年 度 比 較	說 明
款	項	目	節					
27								
				0071000000 直轄市及縣市政府				
	7			0071510000 一般性補助款－ 農業部主管	172,962	-	-	172,962
				5671510000 農業支出	172,962	-	-	172,962
		1		5671510100 一般性農業補助 －農業部	172,962	-	-	172,962

本年度預算數之內容如下：
 1. 畜牧廢棄物精進管理及資源增值計畫總經費639,280千元，中央負擔423,980千元，分4年辦理，113至114年度農業部主管已編列69,882千元，本年度續編第3年經費28,941千元，本科目編列8,000千元。
 2. 畜牧場及飼料管理計畫經費1,100千元。
 3. 因應氣候變遷縣市管河川及排水整體改善計畫經費20,762千元。
 4. 擴展動物收容量能及場域優化計畫經費143,100千元。

本頁空白

**一般性補助款-農業部主管
歲出計畫提要及分支計畫概況表**

經資門併計

中華民國 115 年度

單位：新臺幣千元

工作計畫名稱及編號	5671510100 一般性農業補助－農業部	預算金額	172,962
-----------	------------------------	------	---------

計畫內容：

1. 推動畜牧廢棄物精進管理及資源增值等計畫。
2. 強化畜牧場及飼料管理等工作。
3. 辦理因應氣候變遷縣市管河川及排水整體改善等計畫。
4. 擴展動物收容量能及場域優化等計畫。

預期成果：

1. 輔導畜牧場更換節能設備20場、輔導畜牧場委託化製或自場生物處理死廢畜禽10,000場、補助畜牧場設置或更新除臭相關設備系統5場。
2. 加強飼料登記核發及管理、監控每年400-500萬公噸進口飼料之品質及衛生安全、畜牧場登記管理稽查工作1,000場、抽驗監控飼料及飼料添加物之相關成分及有害物質等檢測約1,500件；提升有機畜產品生產作業水準，促進產業升級。
3. 改善畜牧排放水品質，提升河川水體環境，促進畜牧產業與環境共存。
4. 新建現代化且具外部連結功能之動物保護生命教育園區及動物收容處所，並建置衛星認養站，克服地理位置限制，擴展認養服務，提升民眾參與度及觸及率。

分支計畫及用途別科目	金額	承辦單位	說明
01 直轄市及縣市補助	172,962	農業部	本分支計畫辦理項目及內容如下： 1. 畜牧廢棄物精進管理及資源增值計畫，奉行政院112年11月27日院臺農字第1121038480號函核定，計畫總經費639,280千元，中央負擔423,980千元，執行期間113至116年，以前年度法定預算數69,882千元，本年度續編第3年經費28,941千元，未來年度經費需求數325,157千元，本科目編列8,000千元。 2. 畜牧場及飼料管理計畫1,100千元，係補助各地方政府辦理畜牧場登記管理及加強飼料生產與衛生安全管理等計畫。 3. 因應氣候變遷縣市管河川及排水整體改善計畫20,762千元，係補助各地方政府辦理畜牧場污染防治工作，改善畜牧排放水品質，提升河川水體環境，促進畜牧產業與環境共存。 4. 擴展動物收容量能及場域優化計畫143,100千元，係補助各地方政府辦理新建現代化且具外部連結功能之動物保護生命教育園區及動物收容處所，並設置衛星認養站。
4000 獎補助費	172,962		
4005 對直轄市政府之補助	76,872		
4010 對各縣市政府之補助	96,090		

一般性補助款

補助經費

中華民國

補助計畫	計畫起訖年度	補助內容	接受補助機關列入預算年度	補助	
				經常	
				人事費	業務費
合計				250	12,830
1.5671510100				250	12,830
一般性農業補助－農業部					
(1)畜牧廢棄物精進管理及資源加值計畫	01			250	5,530
[1]補助直轄市政府	113-116	1.查核畜牧場廢棄物(禽畜糞、死廢畜禽)之處理、紀錄及流向，並輔導業者依法落實辦理。 2.協助產業團體辦理死廢畜禽清運管理、妥善處理死廢畜禽及網路申報。 3.示範推廣畜牧場設置節能減碳設備。	115	100	2,100
[2]補助各縣市政府	113-116	1.查核畜牧場廢棄物(禽畜糞、死廢畜禽)之處理、紀錄及流向，並輔導業者依法落實辦理。 2.協助產業團體辦理死廢畜禽清運管理、妥善處理死廢畜禽及網路申報。 3.示範推廣畜牧場設置節能減碳設備。	115	150	3,430
(2)畜牧場及飼料管理計畫	02			-	1,100
[1]補助直轄市政府	115-115	1.辦理畜牧場登記管理工作，落實「畜牧法」暨「畜牧法施行細則」有關畜牧場(含飼養場)之畜牧設施容許使用及登記管理相關規定事項，強化畜牧場登記管理制度。 2.依飼料管理法第22條，辦理相關飼料或飼料添加物檢查及抽驗工作。	115	-	275
[2]補助各縣市政府	115-115	1.辦理畜牧場登記管理工作，落實「畜牧法」暨「畜牧法施行細則」有關畜牧場(含飼養場)之畜牧設施容許使用及登記管理相關規定事項，強化畜牧場登記管理制度。 2.依飼料管理法第22條，辦理相關飼料或飼料添加物檢查及抽驗工作。	115	-	825
(3)因應氣候變遷縣市管河川及排水整體改善計畫	03			-	6,200
[1]補助直轄市政府	115-115	推動畜牧場產業辦理源頭節水及水質改善工作，以因應氣候變遷及提升周遭水環境	115	-	506

-農業部主管

分析表

115年度

單位：新臺幣千元

經 費 之 用 途 分 析				
門	資	本	門	合 計
其 他	土 地	營 建 工 程	其 他	
2,220	-	113,151	44,511	172,962
2,220	-	113,151	44,511	172,962
2,220	-	-	-	8,000
800	-	-	-	3,000
1,420	-	-	-	5,000
-	-	-	-	1,100
-	-	-	-	275
-	-	-	-	825
-	-	-	14,562	20,762
-	-	-	4,556	5,062

一般性補助款

補助經費

中華民國

補助計畫	計畫起訖年度	補助內容	接受補助機關列入預算年度	補助	
				經常	
				人事費	業務費
[2]補助各縣市政府	115-115	品質。 推動畜牧場產業辦理源頭節水及水質改善工作，以因應氣候變遷及提升周遭水環境品質。	115	-	5,694
(4)擴展動物收容量能及場域優化計畫	04			-	-
[1]補助直轄市政府	115-115	新建現代化且具外部連結功能之動物保護生命教育園區及動物收容處所，並設置衛星認養站。	115	-	-
[2]補助各縣市政府	115-115	新建現代化且具外部連結功能之動物保護生命教育園區及動物收容處所，並設置衛星認養站。	115	-	-

-農業部主管

分析表

115年度

單位：新臺幣千元

經 費 之 用 途 分 析				
門	資	本	門	合 計
其 他	土 地	營 建 工 程	其 他	
-	-	-	10,006	15,700
-	-	113,151	29,949	143,100
-	-	55,058	13,477	68,535
-	-	58,093	16,472	74,565

一般性補助款-農業部主管
跨年期計畫概況表

中華民國115年度

單位：新臺幣億元

計畫名稱	執行期間	中央公務預算 經費需求總額	分 年 經 費 需 求				備 註
			113及以 前年度 預算數	114年度 預算數	115年度 預算數	116及以後 年度預估 需求數	
畜牧廢棄物精進 管理及資源增值 計畫	115-116	0.28	-	-	0.08	0.20	<ol style="list-style-type: none"> 1. 行政院112年11月27日院臺農字第1121038480號函核定。 2. 本計畫總經費6.39億元，中央負擔4.24億元，包括農業部3.96億元、一般性補助款—農業部0.28億元。 3. 本計畫115年度預算編列於「一般性農業補助—農業部」科目0.08億元。