

財團法人中正農業科技社會公益基金會

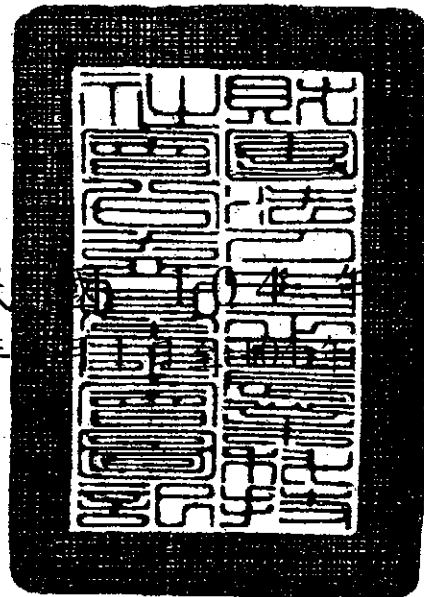

中 華 民 國 1 0 4 年 1 2 月 3 1 日 度 決 算

(104年

月31日)

財團法人中正農業科技社會公益基金會 編

目 次

壹、總說明

一、財團法人概況.....	1
二、年度各項工作計畫或方針之執行成果	
(一) 年度各項工作計畫之執行成果.....	2
(二) 接受政府及其他單位委辦或補助計畫實施狀況及績效.....	6
三、決算概要	
(一) 收支營運實況.....	8
(二) 現金流量實況.....	8
(三) 淨值變動實況.....	9
(四) 資產負債實況.....	9

貳、主要表

一、收支營運決算表.....	11
二、現金流量決算表.....	12
三、淨值變動表.....	13
四、資產負債表.....	14

參、明細表

一、收入明細表.....	15
二、支出明細表.....	16
三、基金數額增減變動表.....	18

肆、參考表

一、員工人數彙計表.....	19
二、用人費用彙計表.....	20

財團法人中正農業科技社會公益基金會

總說明

中華民國 104 年度

一、財團法人概況

(一) 設立依據

臺北市瑠公農田水利會為感念建圳先賢郭錫瑠先生造福桑梓的仁愛精神，擴大社會服務層面，於民國 73 年 4 月 16 日經該會第 2 屆第 5 次臨時會員代表大會全體代表們的支持，決議提撥新臺幣參億元，成立財團法人中正農業科技社會公益基金會，於民國 74 年 3 月 19 日經主管機關行政院農業委員會核可，同年 4 月 1 日正式運作至今已 31 年。會址設於臺北市忠孝東路 1 段 10 號 4、5 樓。

(二) 設立目的

本法人以辦理或協助關於全國農田水利建設、水利工程改良或農業科技之研究與發展，並辦理其他有關社會文化公益慈善事業或活動，以促進全國農田水利科技之發展，增進全民福祉為宗旨。

(三) 組織概況

本法人設董事 15 至 21 人，組成董事會，監察人 5 至 7 人，組成監察人會。董事會設常務董事 5 至 7 人，由董事互選之；董事長 1 人，由董事就常務董事中選之。監察人會設常務監察人 1 人，由監察人互選之。本法人組織架構如下圖所示，主要服務單位分為農業科技組、社會公益組、行政組以及財務組等四大部門。

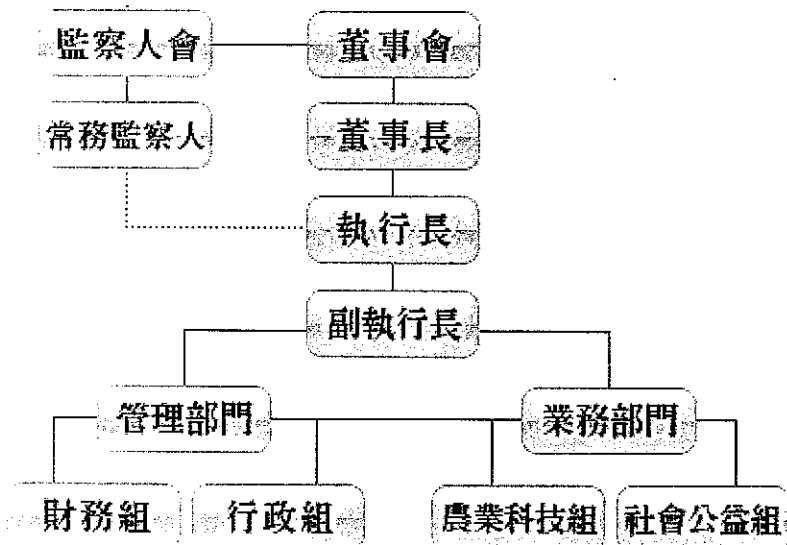

二、年度各項工作計畫或方針之執行成果

(一) 年度各項工作計畫之執行成果

財團法人中正農業科技社會公益基金會 104 年度各項工作計畫執行成果		
工作項目	實施內容	執行情形
壹、農業科技	為發展農業科技，加強農村建設、提升農民福祉、照顧廣大消費者及維護生態環境，達成永續發展之目標，並提高農業經營效率及國產農產品之競爭力，本基金會配合政府農業政策「精緻農業健康卓越方案」擬委託農業試驗改良場所及學術研究機構合作辦理或專題研究推行次列各項工作，務使農業科技落實。	
一、農業科技研究推廣	<p>(一)以科技教育為導向之開心農場建置與營運模式之研究</p> <p>(二)奈米金烘焙茶葉優質化之研發</p> <p>(三)蛹蟲草做為天然抗病毒與抗發炎製劑之開發與應用</p>	<p>(一)本研究使用前一年計畫所建置一小型力霸型全日照植物工廠進行水耕蔬菜相關的研究，並透過架設電子商務行銷網站的方式，進行水耕蔬菜行銷問卷調查分析，依相關文獻探討後，提出相關假設。</p> <p>(二)利用奈米金技術處理各種茶葉，不論紅茶、普洱茶、高山與低海拔烏龍茶、文山包種茶、各種老茶、亦或東南亞進口烏龍茶，均能有效提升茶葉的品質，入口醇厚回甘。另外所有茶品處理後，其茶多酚含量可顯著提升(10%~50%)，電子順磁共振實驗顯示，更可有效提升茶湯去除危害人體健康氫氧自由基的能力，發揮奈米金後處理選擇性發酵的功能。</p> <p>(三)蛹蟲草萃取物應用在飼料添加劑上，可有效的預防豬隻因 PRRSV 和二次性細菌感染所引起的發炎反應，以阻斷 PRRSV 的複製，降低養豬業者經濟上的損失。</p>
二、園藝技術研究推廣	<p>(一)魚菜共生栽培系統研發之先導計畫</p> <p>(二)以營養鹽規劃來增加魚菜共生系統中作物之生產力</p>	<p>(一)設立三種水流控制循環模式：全循環式、半循環式以及類傳統虹吸式。分別以不同模式進行實驗，蒐集參數，找尋較佳的控制策略，以作為未來商業運轉魚菜共生栽培系統控制策略擬定之參考。</p> <p>(二)在四週的實驗中，未曾換水，未新加水，僅有 3.3%水因蒸發損失，水質安全且穩定，沒有魚死亡，魚增重 43.9%，空心菜增重 169.0%，顯示吳郭魚一空</p>

	(三)菱角殼開發為健康食品原料之可行性評估研究	心菜是一個成功的魚菜共生系統。 (三)以 50%酒精萃取的臺灣菱角殼 IC ₅₀ 最低，推測其抗氧化能力最為佳，故選擇 50%酒精萃取的臺灣菱萃取物進型活性成分分離。結果從菱角殼分離得到 9 個天然物，其中以 tellimagrandin II、1,2,3,4,6-pentagalloylglucose 含量最高，適合作為指標成分。臺灣菱之 50%酒精萃取物，具有開發為健康食品原之潛力，且可以 tellimagrandin II 做為指標成分。
三、農業水利改善試驗推廣	(一)開發蜆殼律動行為之監測模式判別水域水質之視窗介面技術 (二)蓮霧長期貯運技術之研究	(一)開發一套以亞洲蜆開闔律動行為判讀水域水質綜合指標之介面視窗，提供即時且低成本有效判讀水域環境中水質關鍵指標。 (二)臭氧處理不論成本與效果，均較幾丁聚醣處理為佳。針對臭氧處理持續調整處理時間與濃度確認以中濃度處理 4 分鐘，於貯藏 14 天後可維持 50%腐爛率，為最適之處理條件。
四、其他農業科技	(一)農業科技研究計畫評審 (二)編印工作報告(年報) (三)發行「國際農業科技新知」季刊 (四)辦理本基金會成立 30 週年紀念感恩餐會 (五)召開農業科技研究計畫成果研討會 (六)協助辦理農業學術研討會 (七)參訪與考察	(一)辦理 8 項農業科技研究計畫評審工作 (二)編印 103 年工作報告 (三)發行第 65 至第 68 期，並將出版之內容整理成電子檔，置於本基金會網站，方便讀者讀取。 (四)3 月 19 日假天成大飯店 TICC 信義會館辦理 (五)6 月 24 日委託中華農業機械學會辦理本基金會「104 年農業科技研究計畫成果研討會」 (六)協助辦理農業學術研討會 1、12 月 4 日合辦植物保護教育 40 週年回顧與展望研討會 2、10 月 14 日協辦台灣農業工程學會 104 年年會暨研討會 3、12 月 4 日協辦中華民國農學團體 104 年聯合年會大會暨「農業生產力 4.0-智慧運籌」論壇 (七)參訪與考察 1、11 月 30 日參訪種苗繁殖場及參觀「2015 新社花海-繽紛十年花樣臺中」 2、12 月 2 日至 13 日組團辦理「加拿大溫哥華地區農業考察活動」

貳、辦理社會公益慈善文化等事業與活動	為鼓勵從事社會公益、慈善、文化等事業與活動之機關團體或個人，配合政府政策及現階段社會需要，致力促進國家進步繁榮，社會安定，增進全民福祉之特殊貢獻，而符合本會創立宗旨與贊助之規定，予與贊助或共同合作事項。	
一、協贊助社會福利建設	(一)配合政府或民間團體協辦社會福利建設工作。 (二)贊助其他社會福利建設工作。	
二、協贊助社會災害急難救助工作	(一)配合政府或民間團體協辦社會災害或急難救助工作。 (二)贊助民間有關災害或急難救助工作。	(一)捐款救助八仙樂園粉塵氣爆事件
三、辦理社會教育文化活動	(一)配合教育單位、民間團體或傳播媒體辦理社會教育文化活動。 (二)贊助文化古蹟維護工作。	(一)花蓮縣秀林鄉服務學習工作隊 (二)屏東三地門霧台瑪家社會服務隊 (三)定期服務隊 (四)走跳世界村冬令營 (五)綠世界的小畫家 (六)米奇的環保科學妙妙屋做環保玩科學 (七)來去 Dayan 尋堡—鎮翅高飛西望相隨 (八)艾尼摩的奇幻之旅品格育樂營 (九)寒假服務隊 (十)冬啾 LOVE M (十一)驚聲尖叫讓你嚇一跳 (十二)宇宙大冒險 (十三)大興國小頭好壯壯營 (十四)花蓮志工服務隊 (十五)童軍人文推廣服務隊 (十六)台東縣東河鄉社會服務隊 (十七)醫療衛生暨教育服務隊 (十八)南投縣信義鄉服務學習工作隊 (十九)向晴服務隊 (二十)嶺新志工服務隊 (廿一)海洋奇幻漂流 (廿二)暑假服務隊 (廿三)愛啣!夏巴掉了! (廿四)皮諾丘童話故事 (廿五)金士曼科學特務營
四、辦理國際學術文化活動	(一)補助國內學人或科技人員出席國際科學及學術會議。 (二)配合政府或民間團體辦理國際性學術文化活動或專案研究考察，藉以提	(一)東單埔實寨著愛飛行 (二)世界狂歡節 in 中國廣西寶贈村育樂營 (三)紐約國際模擬聯合國會議台科大代表團 (四)世界模擬聯合國會議成大代表團首爾 (五)紐約國際模擬聯合國會議師大代表團

	昇我國國際學術水準與地位及擴展外交領域與增強經貿實力。	(六)志在青海 (七)應邀赴日參加第 23 次世界童軍大露營活動
五、贊助出版優良刊物	(一)改善社會風氣，增進國家人文科學之優良刊物，予以贊助出版，提供社會民眾增進知識。 (二)協助製作社會教育文化及科技等視聽教材。 (三)配合政府宣導有關農業推廣書刊。	(一)印製本會年報分擔款 (二)助印大自然文化世界專刊系列叢書
六、其他社會福利事業	適時配合辦理其他有關社會福利事業等相關工作。	(一)本會 30 周年慶祝活動 (二)協辦蔣彥士先生百歲冥誕紀念音樂會活動 (三)立法院國會助理與國會聯絡人業務研討暨聯誼晚會 (四)尊重、珍惜生命戲劇演出自殺防治宣導活動 (五)男女齊視不歧視性別平等公益宣導活動 (六)聽語障歲末寒冬送暖活動 (七)兒童戲劇慈善公演一七羊補牢 (八)為愛出發—肌萎家庭成長營 (九)障礙不阻礙—身心障礙端午感恩活動 (十)粽葉飄香慶端午暨聽語障者樂活關懷活動 (十一)出騎致勝 II—邁向高峰 (十二)端午包粽送溫情 (十三)第六屆績優清寒孝親獎助學金活動 (十四)慰問蘇迪勒颱風襲台期間造成台北市執勤員警辛勞 (十五)愛老人接力動起來—第四屆中秋老人 K 歌大賽 (十六)中秋節團圓愛心募款活動 (十七)悲欣交集夢迴李叔同音樂劇 (十八)若竹兒愛心園遊會 (十九)飛躍 25、創造幸福慶祝聖心創立 25 周年活動 (二十)臺灣愛盲日暨建會六十週年紀念聯歡慶祝活動 (廿一)歲末寒冬關懷聾胞送暖活動(南投) (廿二)歲末寒冬關懷聾胞送暖活動(雲林) (廿三)協助促進產業精神文化國際交流

(二) 接受政府及其他單位委辦或補助計畫實施狀況及績效

財團法人中正農業科技社會公益基金會 104 年度各項工作計畫執行成果		
計畫名稱	實施內容	執行情形
研究計畫 (臺北市瑠公農 田水利會補助 計畫)	<p>(一) 穩定北部都會近郊有機蔬菜生產體系及物流平台之建立(第二年)</p> <p>(二) 芒果溫室栽培設施與環控系統之開發(第二年)</p> <p>(三) 台灣農產運銷發展史編纂計畫</p> <p>(四) 高效快速處理雞糞製成有機質肥料之量產及營運(第二年)</p>	<p>(一) 本計畫以輔導北部都會近郊有機蔬菜農場生產精緻多樣的有機蔬菜，穩定供應北部都會市場為目標，透過土壤肥力追蹤改善、非病蟲害共通性蔬菜作物輪作及運用新有機防治資材及技術，以減少病蟲害發生並提高產量進行產業驗證；同時開發智慧農業物聯網，透過行動應用資訊裝置，建立消費者與生產者之互動平台，培養地區性消費行為，促進地區支持型農業 (CSA, Community Supported Agriculture) 之產業模式。</p> <p>(二) 臺灣位於亞熱帶，氣候條件上雖然適合芒果的生長，但冬季常有寒流，夏季則有午後雷雨及颱風等環境變化，造成品質及產量的不穩定，且近年來氣候異常變化幅度越來越大，而利用設施栽培能夠減緩劇烈環境變化帶來的影響，並能阻隔外界病蟲害，更進一步的能夠調節作物產期及提高品質等優點。因此本計畫建構利於芒果栽培之溫室設施，同時應用設施環控技術與芒果生理特性，進行設施芒果生產系統開發探討，以建立臺灣地區設施芒果生產系統之技術。</p> <p>(三) 目前已完成全書初稿，因本專刊將成為相關史料重要參考文獻，為避免內容疏漏及增補蒐集重要照片史料，刻正請各農糧、畜牧及漁產各領域審稿人員協助檢視各章篇內容，預定於 105 年 6 月付梓發刊。期能透過依據農產運銷職能及農漁畜等分類系統整理內容，紀錄臺灣農產運銷領域發展歷程，傳承相關從業人員參考。</p> <p>(四) 本研究整合研發高效快速之酵素及設備化技術，以建立一移動式之處理設備系統，可直接至養雞場處理雞糞，以 3 小時內完成生產雞糞有機質肥料，達成</p>

		<p>實際解決雞糞堆肥化之耗時、耗工、耗空間，及乾雞肥有二次環污染之問題。完成快速處理雞糞整合設備及量產應用與驗證。雞糞分析顯示不同來源之雞糞成分分析差異甚大。本技術成熟將可提供養雞產業推廣應用，並將可減少雞糞引起禽流感之污染及擴散之慮。</p>
--	--	---

三、決算概要

(一) 收支營運實況

1、收入：

本年度收入共計 4,000 萬 1,667 元，說明如下：

(1) 業務收入為受贈收入 427 萬 8,799 元，研究計畫收入 900 萬元，其他收入 14 萬 9,702 元，合計業務收入為 1,342 萬 8,501 元。

(2) 業務外收入為利息收入 2,657 萬 3,166 元。

2、支出：

本年度支出共計 3,901 萬 4,798 元，說明如下：

(1) 業務支出為管理費用 1,223 萬 1,524 元，其他業務支出 2,678 萬 3,274 元，共計 3,901 萬 4,798 元。

(2) 管理費用包含董監事會議費用 110 萬元，人事費用 535 萬 7,785 元，事務費用 450 萬 6,700 元，財產使用費 62 萬 3,121 元，其他費用 64 萬 3,918 元，合計 1,223 萬 1,524 元。

(3) 其他業務支出包含農業科技研究支出 998 萬 4,625 元，研究計畫支出 900 萬元，社會福利支出 697 萬 259 元，業務研究費 82 萬 8,390 元，合計 2,678 萬 3,274 元。

(二) 現金流量實況

1、本年度業務活動之淨現金流入為 269 萬 6,049 元，說明如下：

(1) 本期賸餘 98 萬 6,869 元。

(2) 調整非現金項目：增加 170 萬 9,180 元，含應收利息減少 197 萬 6,521 元，應收退稅款減少 1,233 元，預付款項減

少 2,124 元，短期墊款增加 2,974 元，應付款項減少 26 萬 7,724 元。

2、本期現金及約當現金淨增 269 萬 6,049 元。

3、期初現金及約當現金 6,566 萬 7,892 元。

4、期末現金及約當現金 6,836 萬 3,941 元。

(三) 淨值變動實況

1、本年度期末基金總額與上年度相同，為 13 億 1,476 萬 2,634 元。

2、上年度公積為 3,725 萬 8,158 元，本年度報廢交通及運輸設備車輛一部 250 萬 1,608 元，年底公積數為 3,475 萬 6,550 元。

3、上年度累積餘絀為 1 億 5,136 萬 3,858 元，加計本期餘絀數 98 萬 6,869 元，期末累積餘絀餘額為 1 億 5,235 萬 727 元。

4、期末淨值為 15 億 186 萬 9,911 元。

(四) 資產負債實況

1、資產部分

(1)流動資產：上年度決算數為 14 億 7,085 萬 6,251 元，本年度決算數為 14 億 7,157 萬 5,396 元，較上年度增加 71 萬 9,145 元，主要係增加銀行利息收入所致。

(2)固定資產：上年度決算數為 3,725 萬 8,158 元，本年度決算數為 3,475 萬 6,550 元，較上年度減少 250 萬 1,608 元，係因本年度報廢資產所致。

(3)其他資產：同上年度決算數 2 萬 2,000 元。

2、負債部分：上年度決算數為 475 萬 1,759 元，本年度決算數為 448 萬 4,035 元，較上年度減少 26 萬 7,724 元，係年底保留款減少所致。

3、淨值部分

- (1)基金：上年度決算數為 13 億 1,476 萬 2,634 元，本年度決算數與上年度同。
- (2)公積：上年度決算數為 3,725 萬 8,158 元，本年度決算數為 3,475 萬 6,550 元，資本公積同上年度 2,847 萬 442 元，事業公積變動為 628 萬 6,108 元。
- (3)餘絀：上年度決算數為 1 億 5,136 萬 3,858 元，本年度決算數為 1 億 5,235 萬 727 元，係因增加 104 年度餘絀數 98 萬 6,869 元所致。

財團法人中正農業科技社會公益基金會

收支營運決算表

中華民國 104 年度

單位：新臺幣元

上年度決算數	科目	本年度預算數(1)	本年度決算數(2)	比較增(減-)	
				金額 (3)=(2)-(1)	% (4)=(3)/(1)*100
41,928,616	收入總額	38,170,000	40,001,667	1,831,667	4.80
13,425,499	業務收入	14,020,000	13,428,501	-591,499	-4.22
4,060,525	受贈收入	4,010,000	4,278,799	268,799	6.70
9,364,974	其他業務收入	10,010,000	9,149,702	-860,298	-8.59
28,503,117	業務外收入	24,150,000	26,573,166	2,423,166	10.03
28,503,117	財務收入	24,150,000	26,573,166	2,423,166	10.03
40,934,911	支出總額	38,170,000	39,014,798	844,798	2.21
40,934,911	業務支出	38,170,000	39,014,798	844,798	2.21
11,872,145	管理費用	12,650,000	12,231,524	-418,476	-3.31
1,018,649	董監事會議費用	1,100,000	1,100,000	0	0.00
6,296,117	人事費用	4,630,000	5,357,785	727,785	15.72
3,527,884	事務費用	5,290,000	4,506,700	-783,300	-14.81
429,461	財產使用費	980,000	623,121	-356,879	-36.42
600,034	其他費用	650,000	643,918	-6,082	-0.94
29,062,766	其他業務支出	25,520,000	26,783,274	1,263,274	4.95
10,949,637	農業科技研究支出	8,610,000	9,984,625	1,374,625	15.97
9,200,000	研究計畫支出	10,000,000	9,000,000	-1,000,000	-10.00
7,473,129	社會福利支出	5,750,000	6,970,259	1,220,259	21.22
1,440,000	業務研究費	1,160,000	828,390	-331,610	-28.59
993,705	本期賸餘	0	986,869	986,869	-

財團法人中正農業科技社會公益基金會

現金流量決算表

中華民國 104 年度

單位：新臺幣元

項 目	本 年 度 預 算 數 (1)	本 年 度 決 算 數 (2)	比較增(減-)	
			金額 (3)=(2)-(1)	% (4)=(3)/(1)*100
業務活動之現金流量				
本期賸餘	0	986,869	986,869	-
調整非現金項目：				
資產及負債科目之變動				
應收利息(增加)減少	-2,645,000	1,976,521	4,621,521	-174.73
應收退稅款(增加)減少	0	1,233	1,233	-
預付款項(增加)減少	0	2,124	2,124	-
短期墊款(增加)減少	-1,000	-2,974	-1,974	197.40
應付款項增加(減少)	292,000	-267,724	-559,724	-191.69
業務活動之淨現金流入(流出-)	-2,354,000	2,696,049	5,050,049	-214.53
現金及約當現金之淨增(淨減-)	-2,354,000	2,696,049	5,050,049	-214.53
期初現金及約當現金	145,558,000	65,667,892	-79,890,108	-54.89
期末現金及約當現金	143,204,000	68,363,941	-74,840,059	-52.26

財團法人中正農業科技社會公益基金會

淨 值 變 動 表

中華民國 104 年度

單位：新臺幣元

科 目	本 年 度 期 初 餘 額	本 年 度		本 年 度 期 末 餘 額	說 明
		增 加	減 少		
基金	1,314,762,634	0	0	1,314,762,634	
創立基金	300,000,000	0	0	300,000,000	
捐贈基金	1,000,000,000	0	0	1,000,000,000	
其他基金	14,762,634	0	0	14,762,634	
公積	37,258,158	0	2,501,608	34,756,550	
特別公積	37,258,158	0	2,501,608	34,756,550	
資本公積	28,470,442	0	0	28,470,442	
事業公積	8,787,716	0	2,501,608	6,286,108	報廢交通及運輸設備
累積餘絀	151,363,858	986,869	0	152,350,727	
累積賸餘	151,363,858	986,869	0	152,350,727	增加104年餘絀數
合 計	1,503,384,650	986,869	2,501,608	1,501,869,911	

財團法人中正農業科技社會公益基金會

資產負債表

中華民國 104 年 12 月 31 日

單位：新臺幣元

科 目	本年度決算數 (1)	上年度決算數 (2)	比較增(減-)	
			金額 (3)=(1)-(2)	% (4)=(3)/(2)*100
資 產				
流動資產	1,471,575,396	1,470,856,251	719,145	0.05
現金-非基金存款	68,363,941	65,667,892	2,696,049	4.11
庫存現金	50,000	79,350	-29,350	-36.99
銀行存款	68,313,941	65,588,542	2,725,399	4.16
現金-基金存款	1,128,794,034	1,128,794,034	0	0.00
基金存款-定期存款	923,794,034	1,023,794,034	-100,000,000	-9.77
基金存款-金融資產	205,000,000	105,000,000	100,000,000	95.24
流動金融資產	266,068,600	266,068,600	0	0.00
金融資產	50,000,000	50,000,000	0	0.00
其它金融資產	30,100,000	30,100,000	0	0.00
基金存款-其它金融資產	185,968,600	185,968,600	0	0.00
應收款項	8,246,010	10,223,764	-1,977,754	-19.34
應收利息	8,244,583	10,221,104	-1,976,521	-19.34
應收退稅款	1,427	2,660	-1,233	-46.35
預付款項	76,681	78,805	-2,124	-2.70
短期墊款	26,130	23,156	2,974	12.84
固定資產	34,756,550	37,258,158	-2,501,608	-6.71
房屋及建築	10,794,442	10,794,442	0	0.00
土地	17,676,000	17,676,000	0	0.00
交通及運輸設備	1,217,625	3,719,233	-2,501,608	-67.26
什項設備	5,068,483	5,068,483	0	0.00
其他資產-什項資產	22,000	22,000	0	0.00
存出保證金	22,000	22,000	0	0.00
資產合計	1,506,353,946	1,508,136,409	-1,782,463	-0.12
負 債				
應付款項	4,484,035	4,751,759	-267,724	-5.63
負債合計	4,484,035	4,751,759	-267,724	-5.63
淨 值				
基金	1,314,762,634	1,314,762,634	0	0.00
創立基金	300,000,000	300,000,000	0	0.00
捐贈基金	1,000,000,000	1,000,000,000	0	0.00
其他基金	14,762,634	14,762,634	0	0.00
公積	34,756,550	37,258,158	-2,501,608	-6.71
資本公積	28,470,442	28,470,442	0	0.00
事業公積	6,286,108	8,787,716	-2,501,608	-28.47
累積餘絀	152,350,727	151,363,858	986,869	0.65
累積賸餘	152,350,727	151,363,858	986,869	0.65
淨值合計	1,501,869,911	1,503,384,650	-1,514,739	-0.10
負債及淨值合計	1,506,353,946	1,508,136,409	-1,782,463	-0.12

財團法人中正農業科技社會公益基金會

收入明細表

中華民國 104 年度

單位：新臺幣元

科 目	本 年 度 預 算 數 (1)	本 年 度 決 算 數 (2)	比 較 增 (減 -)		說 明
			金 額 (3)=(2)-(1)	% (4)=(3)/(1)*100	
業務收入	14,020,000	13,428,501	-591,499	-4.22	
受贈收入	4,010,000	4,278,799	268,799	6.7	
其他業務收入	10,010,000	9,149,702	-860,298	-8.59	
研究計畫收入	10,000,000	9,000,000	-1,000,000	-10.00	瑤公水利會計畫補助款減少
其他收入	10,000	149,702	139,702	1397.02	出售固定資產及保留款、計畫補助賸餘款繳回
業務外收入	24,150,000	26,573,166	2,423,166	10.03	
財務收入	24,150,000	26,573,166	2,423,166	10.03	
利息收入	24,150,000	26,573,166	2,423,166	10.03	
基金孳息收入	21,750,000	22,639,007	889,007	4.09	增加外幣定存及債券商品利息
存款利息收入	2,400,000	3,934,159	1,534,159	63.92	增加外幣定存及組合式商品利息
合 計	38,170,000	40,001,667	1,831,667	4.80	

財團法人中正農業科技社會公益基金會

支出明細表

中華民國 104 年度

單位：新臺幣元

科 目	本 年 度 預 算 數 (1)	本 年 度 決 算 數 (2)	比較增(減-)		說 明
			金額 (3)=(2)-(1)	% (4)=(3)/(1)*100	
業務支出	38,170,000	39,014,798	844,798	2.21	
管理費用	12,650,000	12,231,524	-418,476	-3.31	
董監事會議費用	1,100,000	1,100,000	0	0.00	
人事費用	4,630,000	5,357,785	727,785	15.72	
員工薪資	3,497,000	3,493,881	-3,119	-0.09	
伙食費	44,000	43,200	-800	-1.82	
員工退休金	409,000	1,197,204	788,204	192.71	增提退休準備金
職工福利費	680,000	623,500	-56,500	-8.31	
事務費用	5,290,000	4,506,700	-783,300	-14.81	
文具印刷	80,000	97,782	17,782	22.23	增加印刷費用
郵電費	200,000	137,359	-62,641	-31.32	本會擲節開支使用
水電費	320,000	319,303	-697	-0.22	
電腦使用費	100,000	19,420	-80,580	-80.58	本會擲節開支使用
旅運費	100,000	100,000	0	0.00	
特別費	1,600,000	1,129,255	-470,745	-29.42	本會擲節開支使用
會議費	150,000	106,242	-43,758	-29.17	本會擲節開支使用
活動費	900,000	900,000	0	0.00	
保險費	1,450,000	1,407,823	-42,177	-2.91	
專業服務費	230,000	207,926	-22,074	-9.60	
書報雜誌	50,000	28,710	-21,290	-42.58	本會擲節開支使用
網站維護費	100,000	45,080	-54,920	-54.92	本會擲節開支使用
租金支出	10,000	7,800	-2,200	-22.00	本會擲節開支使用
財產使用費	980,000	623,121	-356,879	-36.42	
財產保險費	120,000	50,560	-69,440	-57.87	處分運輸設備
維修費	500,000	187,575	-312,425	-62.49	本會擲節開支使用
雜項購置	300,000	369,726	69,726	23.24	增加儲物櫃等費用
稅捐	60,000	15,260	-44,740	-74.57	處分運輸設備
其他費用	650,000	643,918	-6,082	-0.94	
雜項支出	650,000	643,918	-6,082	-0.94	

財團法人中正農業科技社會公益基金會

支出明細表

中華民國 104 年度

單位：新臺幣元

科 目	本 年 度 預 算 數 (1)	本 年 度 決 算 數 (2)	比較增(減-)		說 明
			金額 (3)=(2)-(1)	% (4)=(3)/(1)*100	
其他業務支出	25,520,000	26,783,274	1,263,274	4.95	
農業科技研究支出	8,610,000	9,984,625	1,374,625	15.97	
農業科技研究推廣費	950,000	950,000	0	0.00	
園藝技術研究推廣費	1,100,000	1,000,000	-100,000	-9.09	
農業水利改善試驗推廣費	550,000	550,000	0	0.00	
其他農業科技研究支出	1,950,000	1,918,714	-31,286	-1.60	
旅運費	10,000	362,005	352,005	3,520.05	增加考察費用
人事費用	4,050,000	5,203,906	1,153,906	28.49	
員工薪資	3,498,000	3,495,447	-2,553	-0.07	
員工退休金	508,000	1,665,259	1,157,259	227.81	增提退休準備金
伙食費	44,000	43,200	-800	-1.82	
研究計畫支出	10,000,000	9,000,000	-1,000,000	-10.00	
社會福利支出	5,750,000	6,970,259	1,220,259	21.22	
社會福利建設費	300,000	0	-300,000	-100.00	無申請補助計畫
社會災害急難救助費	100,000	300,000	200,000	200.00	八仙塵爆捐款
社會教育文化活動費	300,000	265,000	-35,000	-11.67	申請補助計畫減少
國際學術文化活動費	140,000	200,840	60,840	43.46	申請補助計畫增加
優良刊物贊助費	100,000	200,000	100,000	100.00	申請補助計畫增加
其他社會福利費	1,110,000	970,759	-139,241	-12.54	申請補助計畫減少
旅運費	60,000	360,655	300,655	501.09	增加考察費用
人事費用	3,640,000	4,673,005	1,033,005	28.38	
員工薪資	3,141,000	3,137,778	-3,222	-0.10	
員工退休金	455,000	1,492,027	1,037,027	227.92	增提退休準備金
伙食費	44,000	43,200	-800	-1.82	
業務研究費	1,160,000	828,390	-331,610	-28.59	減少研究計畫支出
合 計	38,170,000	39,014,798	844,798	2.21	

財團法人中正農業科技社會公益基金會

基金數額增減變動表

中華民國 104 年度

單位：新臺幣元

捐 助 者	創立時原始 捐助基金 金額	本年度期初基 金金額 (1)	本年度 基金增 (減-) 金額 (2)	本年度期末 基金金額 (3)=(1)+(2)	捐助基金比率 %		說 明
					創立時 原始捐 助基金 金額占 其總額 比率	本年度 期末基 金金額 占其總 額比率	
公法人捐助：							
一、臺北市瑠公農 田水利會	300,000,000	1,300,000,000	0	1,300,000,000	100.00	98.88	
二、累計賸餘 轉基金		14,762,634		14,762,634		1.12	
公法人捐助小計	300,000,000	1,314,762,634	0	1,314,762,634	100.00	100.00	
合 計	300,000,000	1,314,762,634	0	1,314,762,634	100.00	100.00	

財團法人中正農業科技社會公益基金會

員工人數彙計表

中華民國 104 年度

單位：人

職類 (稱)	本年度預算數 (1)	本年度決算數 (2)	比較增(減-) (3)=(2)-(1)	說 明
董事長	1	1	0	
顧問	2	2	0	
執行長	1	1	0	
副執行長	1	1	0	
組長	1	1	0	
組員	2	2	0	
辦事員	1	1	0	
雇員	0	1	1	原工讀生升任雇員
工讀生	1	0	-1	原工讀生升任雇員
駕駛員	1	1	0	
管理員	1	1	0	
合 計	12	12	0	

財團法人中正農業科技社會公益基金會

用人費用彙計表

中華民國 104 年度

單位：新臺幣元

科 目	本 年 度 預算數(1)	本 年 度 決算數(2)	比較增(減-) (3)=(2)-(1)	說 明
薪資	7,611,000	8,472,056	861,056	薪資調整及加班費支出
獎金	2,491,000	1,655,050	-835,950	取消發放中秋及端午獎金
退休、卹償金 及資遣費	1,372,000	4,354,490	2,982,490	增提退休準備金3,000,000元
分擔保險費	1,450,000	1,407,823	-42,177	
福利費	680,000	623,500	-56,500	
其他	166,000	129,600	-36,400	
合 計	13,770,000	16,642,519	2,872,519	

財 務 組 長：



執 行 長：

