

財團法人中正農業科技社會公益基金會

中華民國 109 年度決算書  
(109年1月1日至109年12月31日)

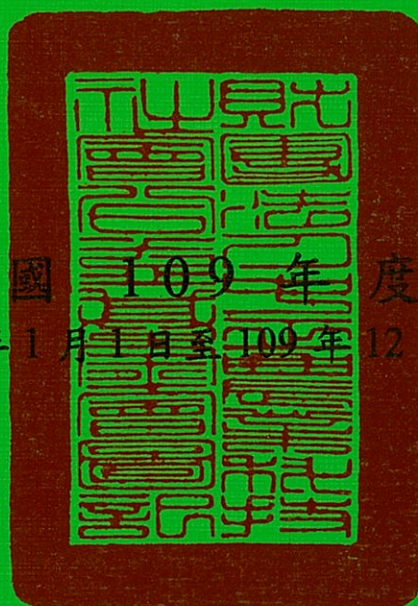

財團法人中正農業科技社會公益基金會 編

# 目 次

## 壹、總說明

一、財團法人概況.....	1
二、年度各項工作計畫或方針之執行成果	
(一) 年度各項工作計畫之執行成果.....	2
(二) 接受政府及其他單位委辦或補助計畫實施狀況及績效.....	5
三、決算概要	
(一) 收支營運實況.....	8
(二) 現金流量實況.....	8
(三) 淨值變動實況.....	9
(四) 資產負債實況.....	9

## 貳、主要表

一、收支營運決算表.....	11
二、現金流量決算表.....	12
三、淨值變動表.....	13
四、資產負債表.....	14

## 參、明細表

一、收入明細表.....	15
二、支出明細表.....	16
三、基金數額增減變動表.....	18

## 肆、參考表

一、員工人數彙計表.....	19
二、用人費用彙計表.....	20

# 財團法人中正農業科技社會公益基金會

## 總說明

中華民國 109 年度

### 一、財團法人概況

#### (一) 設立依據

台北市瑠公農田水利會為感念建圳先賢郭錫瑠先生造福桑梓的仁愛精神，擴大社會服務層面，於民國 73 年 4 月 16 日經該會第 2 屆第 5 次臨時會員代表大會全體代表們的支持，決議提撥新臺幣參億元，成立財團法人中正農業科技社會公益基金會，於民國 74 年 3 月 19 日經主管機關行政院農業委員會核可，同年 4 月 1 日正式運作至今已 36 年。會址設於臺北市忠孝東路 1 段 10 號 4、5 樓。

#### (二) 設立目的

本法人以辦理或協助關於全國農田水利建設、水利工程改良或農業科技之研究與發展，並辦理其他有關社會文化公益慈善事業或活動，以促進全國農田水利科技之發展，增進全民福祉為宗旨。

#### (三) 組織概況

本法人設董事 15 人，組成董事會，監察人 3 人，組成監察人會。董事會設常務董事 5 人，由董事互選之；董事長 1 人，由董事就常務董事中選之。監察人會設常務監察人 1 人，由監察人互選之。本法人組織架構如下圖所示，主要服務單位分為農業科技組、社會公益組、行政組以及財務組等四大部門。

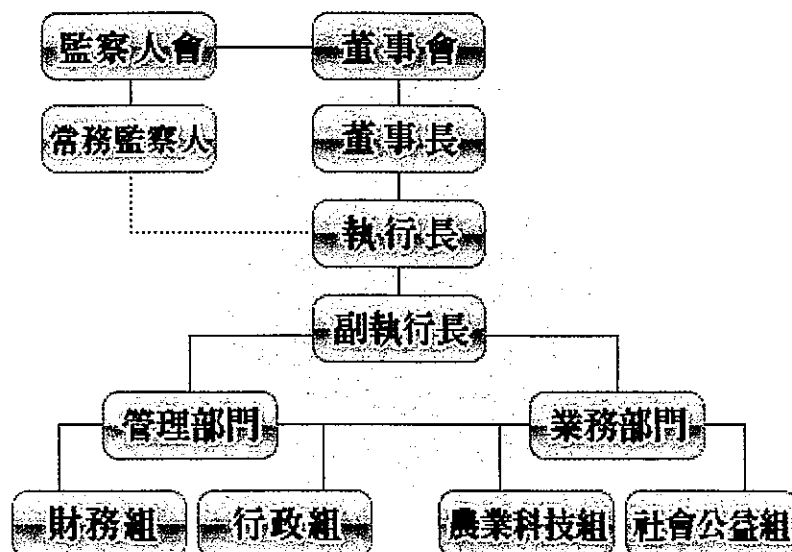

## 二、年度各項工作計畫或方針之執行成果

### (一) 年度各項工作計畫之執行成果

財團法人中正農業科技社會公益基金會 109 年度各項工作計畫執行成果		
工作項目	實施內容	執行情形
壹、農業科技	為發展農業科技，加強農村建設、提升農民福祉、照顧廣大消費者及維護生態環境，達成永續發展之目標，並提高農業經營效率及國產農產品之競爭力，本基金會配合政府農業政策，委託農業試驗改良場所及學術研究機構合作辦理或專題研究推行次列各項工作，務使農業科技落實。	
一、農業科技研究推廣	<p>(一) 玉米赤黴烯酮與嘔吐毒素解毒劑對豬卵母細胞體外成熟暨隨後發育之影響</p> <p>(二) 富含抗菌脂肽之枯草芽孢桿菌發酵產物對白肉雞腸道菌相、免疫調節、生長性能及預防產氣英膜梭菌之影響-II</p> <p>(三) 小葉蕨藻加值利用之製程開發</p>	<p>1. 探討玉米赤黴烯酮和嘔吐毒素解毒劑對嘔吐毒素、玉米赤黴烯酮與嘔吐毒素結合對豬卵母細胞體外成熟暨隨後發育之影響。試驗結果顯示，玉米赤黴烯酮結合嘔吐毒素之豬卵母細胞以解毒劑處理，經激活後胚發育率會隨著解毒劑量的增加而提升。</p> <p>2. 本年度以引起家禽壞死性腸炎之產氣英膜梭菌感染肉雞模式，藉由與抗生素比較，以評估枯草芽孢桿菌發酵物對肉雞生長性能、腸道型態、腸道病變及免疫器官基因表現量之影響。試驗結果顯示，於肉雞之產氣英膜梭菌攻毒模式下，4 日枯草芽孢桿菌發酵物具有與抗生素於改善生長性能和腸道型態、預防腸道病變及降低免疫器官促發炎基因表現量之相同功效，因此，枯草芽孢桿菌發酵物具有作為抗生素替代物之潛力。</p> <p>3. 本研究為提升小葉蕨藻加工後副產物之再利用價值，結合枯草桿菌發酵，開發適合白蝦養殖之飼料添加劑，以達到提升循環經濟、小葉蕨藻產業價值及白蝦養殖效益。白蝦苗經國立臺灣海洋大學水生動物實驗中心引進溫室後，進行一週的蓄養以適應實驗環境，將蝦苗分為幼蝦及亞成蝦，以上述不同添加比例之飼料 (FM、FCBM 2.5 及 FCBM 5)，進行為期八週的投餵實驗。試驗結果顯示，投餵小葉蕨藻功能性飼料 (FCBM5) 對不同生長階段之白蝦皆有較佳之成長效果。</p>
二、園藝技術研究推廣	(一) 以栽培技術提高荔枝著果及焦核率 (第一年)	1. 本研究嘗試開發低成本提升‘玉荷包’著果率與焦核率之園藝技術，評估施用植物生

	<p>(二)利用細胞膜熱穩定性技術篩選耐熱性草莓品種</p>	<p>長調節劑與環狀刻傷等方式能否改善‘玉荷包’荔枝果實品質、減少生理落果、增加焦核率等果實品質性狀。本實驗中各處理之著果數無差異，然環刻與 PGR 處理雖無法提高著果率，但環刻處理者可提高果實品質，此試驗結果與‘糯米糍’經開花前環刻及 PGR 處理相似，兩者皆可提高果肉重及果肉率並降低種子種與提高焦核率。PGR 處理不影響著果率與果實品質，其施用時機與適用濃度仍需進一步測試。由上述結果可知施用果收生長素,2,4-D 及環刻處理未增加‘玉荷包’荔枝之著果，但花前與花後環刻可減少種子重量增加焦核率。</p> <p>2.本計畫利用細胞膜熱穩定性之測定技術，檢測草莓品種之耐熱性，期望建立一套耐熱性的篩選指標。各品種經高溫處理後的地上部鮮重皆會下降，僅有‘蜜香’的地下部鮮重、地上部及地下部乾重會增加，其餘品種都下降。熱致死溫度和熱致死時間透過測量電解質滲漏量以評估細胞膜熱穩定性，可作為判定品種間耐熱程度的指標，因此本試驗建議以 60°C 水浴 20 分鐘做為細胞膜熱穩定性檢測之條件。‘蜜香’對熱的耐受性較其他品種為佳。</p>
<p>三、農業水利改善試驗推廣</p>	<p>(一)探討休閒農業區體驗遊戲化之影響研究</p>	<p>1.本研究以 108 年獲選為卓越休區，且體驗活動行程具有部分遊戲化概念之休區，如：人文藝術體驗類型的苗栗縣三義鄉雙潭休區和生態農事體驗類型的南投縣埔里鎮桃米休區做為實證研究地點，並以造訪此兩處休區具有體驗過遊戲化相關活動之遊客做為問卷施測對象。本研究於 2020 年 1 月~7 月於 2 處休區進行立意抽樣，總計發出 450 份問卷，獲致 411 份有效問卷。</p>
<p>四、其他農業科技</p>	<p>(一)農業科技研究計畫評審 (二)編印工作報告(年報) (三)發行「國際農業科技新知」季刊 (四)召開農業科技研究計畫成果研討會 (五)辦理 108 年專題研究報告</p>	<p>1.辦理 6 項農業科技研究計畫評審工作 2.編印 109 年工作報告 3.發行第 85 至第 88 期，並將出版之內容整理成電子檔，置於本基金會網站，方便讀者讀取。 4.7 月 1 日委託中華農業機械學會辦理本基金會「109 年農業科技研究計畫成果研討會」 5.7 月 23 日假天成大飯店辦理 109 年專題</p>

	<p>與春節聯誼餐敘</p> <p>(六)協助辦理農業學術研討會</p> <p>(七)參訪與考察</p>	<p>研究報告與春節聯誼餐敘</p> <p>6.協助辦理農業學術研討會</p> <p>(1)10月28日協辦台灣農業工程學會109年年會暨研討會</p> <p>(2)12月11日協辦中華民國農學團體109年聯合年會論壇「5G農業時代」</p> <p>7.參訪與考察</p> <p>(1)9月22至23日辦理台北市瑠公農田水利會研究計畫觀摩會</p> <p>(2)10月21至23日辦理109年董事及監察人會農業考察</p>
貳、辦理社會公益慈善文化等事業與活動	為鼓勵從事社會公益、慈善、文化等事業與活動之機關團體或個人，配合政府政策及現階段社會需要，致力促進國家進步繁榮，社會安定，增進全民福祉之特殊貢獻，而符合本會創立宗旨與贊助之規定，予與贊助或共同合作事項。	
一、協贊助社會福利建設	<p>(一)配合政府或民間團體協辦社會福利建設工作。</p> <p>(二)贊助其他社會福利建設工作。</p>	<p>1. 雅敬社區長照機構充實設施設備計畫</p> <p>2. 「蘭坊2.0」-身障者複合式商店修繕計畫</p> <p>3. 學員適應室/團體室之建置與修繕計畫</p>
二、協贊助社會災害急難救助工作	<p>(一)配合政府或民間團體協辦社會災害或急難救助工作。</p> <p>(二)贊助民間有關災害或急難救助工作。</p>	無
三、辦理社會教育文化活動	<p>(一)配合教育單位、民間團體或傳播媒體辦理社會教育文化活動。</p> <p>(二)贊助文化古蹟維護工作。</p>	<p>1. 雲林縣四湖義診醫療服務</p> <p>2. 寒假花蓮服務</p> <p>3. 花精靈的奇幻夢境</p> <p>4. 上網不迷惘-網路安全演出宣導活動</p> <p>5. 原住民弱勢青少年部落尋根探索營</p> <p>6. 第六屆嶄馨志工服務隊</p> <p>7. 「讓愛蔓延」青少年服務學習方案</p> <p>8. 青春MAD自立探索體驗營</p> <p>9. 2020單車行不行</p> <p>10. 2020醫務社會工作永續發展研討會</p>
四、辦理國際學術文化活動	<p>(一)補助國內學人或科技人員出席國際科學及學術會議。</p> <p>(二)配合政府或民間團體辦理國際性學術文化活動或專案研究考察，藉以提昇我國國際學術水準與地位及擴展外交領域與增強經貿實力。</p>	<p>1. 2020東單埔實寨著愛</p>

五、贊助出版優良刊物	(一)改善社會風氣，增進國家人文科學之優良刊物，予以贊助出版，提供社會民眾增進知識。 (二)協助製作社會教育文化及科技等視聽教材。 (三)配合政府宣導有關農業推廣書刊。	無
六、其他社會福利事業	適時配合辦理其他有關社會福利事業等相關工作。	<ol style="list-style-type: none"> <li>1. 109年寒冬送暖揪甘心—身心障礙者關懷計畫</li> <li>2. 109年大台中歲末寒冬送暖~關懷弱勢聾人家庭</li> <li>3. 「改變從我開始」反霸凌校園宣導活動</li> <li>4. 「防毒戰線」兒童及少年管制藥物宣導互動舞台劇</li> <li>5. 109年立法院國會助理與國會聯絡人業務研討暨聯誼晚會活動</li> <li>6. 「園藝輔療」活動計畫</li> <li>7. 協辦第五屆「Pakalongay 竹曲木謠，樂動傳承」感恩音樂會</li> <li>8. 109年度「有疫防疫」聾人關懷教育端午節活動</li> <li>9. 合辦「臺北市童軍會109年青少年夏令營」活動</li> <li>10. 合辦「陽明山童軍營地開幕典禮」活動</li> <li>11. 109年中秋柚香齊團圓暨聽語障礙者關懷活動計畫</li> <li>12. 怡心寶貝學堂-新時代多元才藝學習課程</li> <li>13. 贊助安納家園偏鄉老人福利工作經費</li> <li>14. 奇肌不斷-藥你知道109年肌萎家庭成長營</li> <li>15. 2020年度若竹兒愛心園遊會活動</li> <li>16. 109年秋季內湖大溝溪-圓覺寺步道健行活動</li> <li>17. 「愛在脊時慈善音樂會」脊柱側彎患者關懷活動</li> </ol>

(二) 接受政府及其他單位委辦或補助計畫實施狀況及績效

財團法人中正農業科技社會公益基金會 109年度各項工作計畫執行成果		
計畫名稱	實施內容	執行情形
研究計畫	(一)有機農業物聯網發展產銷計畫(第二年)	1.(1)平台量的擴充:協助平台內農場自媒體拍攝:本年度好萊農場數258場,線上支付

	<p>(二)巴西蘑菇免疫調節保健產品開發與利用</p> <p>(三)「植物工廠的栽培應用理論與營運操作實務」編纂</p>	<p>18場。辦理推廣活動10場次共900人次，招募消費者新增400人，會員數達1,690人，較去年增加30%。並輔導印製農場廣告文宣2,000份。</p> <p>(2)輔導平台質的提升：有機農場種植甘薯桃園3號與代耕經營導入、輔導桃園市新屋區力青有機農場萵苣栽培、輔導農場生產數位化、透明化、平台質量提升並導入遠端智慧農業開發灌溉系統。</p> <p>(3)質量擴散新場域：透過技術輔導與推廣陸續新增與擴散場域新店區廣興有機市民農園，分析其中需求規劃並導入本場相關技術與產銷輔導建議，並發現都會地區仍具有開發潛力場域，據以建構農業物聯網產銷平台。</p> <p>2.本研究使用台灣南投埔里鎮栽種的巴西蘑菇，以現代化農場經營管理，再將收成後的巴西蘑菇進行烘乾、萃取與濃縮後依循衛福部「健康食品之免疫調節功能評估方法」探討巴西蘑菇萃取液濃縮物（代號 ABM）對 Balb/c 品系小鼠之免疫調節之功效，試驗設計分為非特異性免疫與特異性免疫；試驗結果顯示，攝取巴西蘑菇萃取液濃縮物 0.5 倍以上劑量在免疫調節中有助於促進 IgG 抗體生成，脾臟細胞增生能力也有效提升並進而促進細胞激素 IL-6 與 IFN-<math>\gamma</math> 的分泌，認為對抗細胞外的外來病原體或抗病毒感染之效力。</p> <p>3.本書著重於完全控制型植物工廠的資料彙整，參考國外技術資料彙整國內既有研究成果，邀集國內植物工廠相關學者專家，成立編輯委員會，分別從植物工廠發展歷史與現況、植物工廠環境與環控設備、植物營養、作物栽培的基礎理論著手敘述，到現場應用實務講解，以教科書編寫方式，彙編「植物工廠的栽培應用理論與營運操作實務」專輯一冊，提供植物工廠相關業者及欲投入此產業之民眾，或大專院校相關科系學生，能更有系統和效率學習、應用之途徑。「植物工廠的栽培應用理論與營運操作實務」一書內容分為十章：植物工廠的介紹、植物工廠的全球發</p>
--	--	---



	<p>(四)奈米蠶絲自動化製程設備開發及應用於人工皮膚之研究（第一年）</p>	<p>展現況與趨勢、植物工廠的環境系統應用、LED 在植物工廠的應用、植物工廠的作物栽培體系與系統架構、養液栽培於植物工廠的應用實務、作物栽培之應用、台灣植物工廠案例介紹、植物工廠於菇類栽培的應用和植物工廠的經營與產品銷售模式。</p> <p>4.本計畫已完成奈米蠶絲應用之自動化量產設備設計與組裝，並執行奈米蠶絲蛋白人工皮膚應用特性測試與比較，開發多功能紡絲區域控制技術，透過控制方式，達成高產量且多類型材料混合之奈米紡絲生產結構。協助達成奈米紡絲量產，開拓農業與生醫科技等多領域相關應用，提升農業產品的高效附加價值。</p>
--	---	--

### 三、決算概要

#### (一) 收支營運實況

##### 1、收入：

本年度收入共計 3,854 萬 7,578 元，說明如下：

(1)業務收入為受贈收入 200 萬元，研究計畫收入 1,230 萬元，其他收入 80 萬 1,308 元，合計業務收入為 1,510 萬 1,308 元。

(2)業務外收入為利息收入 1,988 萬 1,179 元，匯兌收益 356 萬 5,091 元，合計業務外收入為 2,344 萬 6,270 元。

##### 2、支出：

本年度支出共計 3,986 萬 6,408 元，說明如下：

(1)業務支出為管理費用 1,143 萬 1,217 元，其他業務支出 2,560 萬 6,840 元，共計 3,703 萬 8,057 元。

(2)業務外支出為財務費用 282 萬 8,351 元。

(3)管理費用包含董監事會議費用 157 萬 9,507 元，人事費用 591 萬 4,534 元，事務費用 289 萬 5,212 元，財產使用費 40 萬 7,443 元，其他費用 63 萬 4,521 元，合計 1,143 萬 1,217 元。

(4)其他業務支出包含農業科技研究支出 738 萬 8,416 元，研究計畫支出 1,230 萬元，社會福利支出 534 萬 8,424 元，業務研究費 57 萬元，合計 2,560 萬 6,840 元。

#### (二) 現金流量實況

1、本年度業務活動之淨現金流出為 334 萬 1,357 元，說明如下：

(1)本期短絀 131 萬 8,830 元。

(2)調整非現金項目：減少 202 萬 2,527 元，含提列折舊 27 萬 406 元，報廢資產損失 1 萬 2,778 元，應收利息增加 151 萬 4,441 元，應收退稅款增加 121 萬 422 元，預付款項增加 8 萬 6,887 元，短期墊款減少 14 元，應付款項增加 50

萬 6,025 元。

- 2、本年度投資活動之淨現金流出為 1 億 478 萬 2,025 元，含其他金融資產增加 2,040 萬元，基金存款-其他金融資產增加 8,438 萬 2,025 元。
- 3、本期現金及約當現金淨減 1 億 812 萬 3,382 元。
- 4、期初現金及約當現金 11 億 4,167 萬 7,200 元。
- 5、期末現金及約當現金 10 億 3,355 萬 3,818 元。

### (三) 淨值變動實況

- 1、本年度期末基金總額與上年度相同，為 13 億 1,476 萬 2,634 元。
- 2、上年度累積賸餘為 1 億 269 萬 6,512 元，減少本期短絀數 131 萬 8,830 元，期末累積賸餘餘額為 1 億 137 萬 7,682 元。
- 3、本期調整 109 年度外幣評價收益，累積其他綜合餘絀 156 萬 5,962 元。
- 4、期末淨值為 14 億 1,770 萬 6,278 元。

### (四) 資產負債實況

#### 1、資產部分

- (1)流動資產：上年度決算數為 14 億 19 萬 6,547 元，本年度決算數為 14 億 123 萬 2,888 元，較上年度增加 103 萬 6,341 元，主要係期末外幣評價收益所致。
- (2)不動產、廠房及設備：上年度決算數為 2,286 萬 2,677 元，本年度決算數為 2,257 萬 9,493 元，較上年度減少 28 萬 3,184 元，係因本年度提列累積折舊及報廢資產所致。
- (3)其他資產：上年度決算數 1 萬 2,000 元，本年度決算數與上年度同。

- 2、負債部分：上年度決算數為 561 萬 2,078 元，本年度決算數為 611 萬 8,103 元，較上年度增加 50 萬 6,025 元，係應付款項增加所致。

#### 3、淨值部分

- (1)基金：上年度決算數為 13 億 1,476 萬 2,634 元，本年度決算數與上年度同。
- (2)累積餘絀：上年度決算數為 1 億 269 萬 6,512 元，本年度決算數為 1 億 137 萬 7,682 元，係減少 109 年度短絀數 131 萬 8,830 元所致。
- (3)累積其他綜合餘絀：上年度決算數為 0 元，本年度決算數為 156 萬 5,962 元，係增加 109 年期末外幣評價收益所致。

# 財團法人中正農業科技社會公益基金會

## 收支營運決算表

中華民國 109 年度

單位：新臺幣元

上年度決算數	科 目	本年度預算數(1)	本年度決算數(2)	比較增(減-)	
				金額 (3)=(2)-(1)	% (4)=(3)/(1)*100
<b>34,059,034</b>	<b>收入總額</b>	<b>30,960,000</b>	<b>38,547,578</b>	<b>7,587,578</b>	<b>24.51</b>
14,557,746	業務收入	14,320,000	15,101,308	781,308	5.46
2,081,685	受贈收入	2,010,000	2,000,000	-10,000	-0.50
12,476,061	其他業務收入	12,310,000	13,101,308	791,308	6.43
19,501,288	業務外收入	16,640,000	23,446,270	6,806,270	40.90
19,501,288	財務收入	16,640,000	19,881,179	3,241,179	19.48
0	匯兌收益	0	3,565,091	3,565,091	-
<b>47,762,808</b>	<b>支出總額</b>	<b>43,960,000</b>	<b>39,866,408</b>	<b>-4,093,592</b>	<b>-9.31</b>
<b>37,521,117</b>	<b>業務支出</b>	<b>43,960,000</b>	<b>37,038,057</b>	<b>-6,921,943</b>	<b>-15.75</b>
10,193,897	管理費用	13,200,000	11,431,217	-1,768,783	-13.40
1,200,000	董監事會議費用	2,000,000	1,579,507	-420,493	-21.02
5,017,774	人事費用	5,000,000	5,914,534	914,534	18.29
2,821,204	事務費用	4,550,000	2,895,212	-1,654,788	-36.37
562,957	財產使用費	1,000,000	407,443	-592,557	-59.26
591,962	其他費用	650,000	634,521	-15,479	-2.38
27,327,220	其他業務支出	30,760,000	25,606,840	-5,153,160	-16.75
8,529,861	農業科技研究支出	10,240,000	7,388,416	-2,851,584	-27.85
12,100,000	研究計畫支出	12,300,000	12,300,000	0	0.00
5,622,588	社會福利支出	6,970,000	5,348,424	-1,621,576	-23.27
1,074,771	業務研究費	1,250,000	570,000	-680,000	-54.40
10,241,691	業務外支出	0	2,828,351	2,828,351	-
10,241,691	財務費用-匯兌損失	0	2,828,351	2,828,351	-
<b>-13,703,774</b>	<b>本期賸餘(短絀)</b>	<b>-13,000,000</b>	<b>-1,318,830</b>	<b>11,681,170</b>	<b>-89.86</b>

上年度決算數	科 目	本年度預算數	本年度決算數	比較增減
0	本期其他綜合餘絀： 其他綜合餘絀	0	1,565,962	1,565,962
0	本期其他綜合餘絀合計	0	1,565,962	1,565,962

**財團法人中正農業科技社會公益基金會**

**現金流量決算表**

中華民國 109 年度

單位：新臺幣元

項 目	本年度 預算數 (1)	本年度 決算數 (2)	比較增(減-)	
			金額 (3)=(2)-(1)	% (4)=(3)/(1)*100
業務活動之現金流量				
稅前賸餘(短絀)	-13,000,000	-1,318,830	11,681,170	-89.86
利息股利之調整	-16,640,000	-19,881,179	-3,241,179	19.48
未計利息股利之稅前賸餘(短絀)	-29,640,000	-21,200,009	8,439,991	-28.48
調整非現金項目：				
資產及負債科目之變動				
本期提列折舊	271,000	270,406	-594	-0.22
報廢資產(利益)損失	0	12,778	12,778	-
應收利息(增加)減少	-95,000	-1,514,441	-1,419,441	1494.15
應收退稅款(增加)減少	0	-1,210,422	-1,210,422	-
預付款項(增加)減少	0	-86,887	-86,887	-
短期墊款(增加)減少	-1,000	14	1,014	-101.40
應付款項增加(減少)	54,000	506,025	452,025	837.08
未計利息股利之現金流入(流出)	-29,411,000	-23,222,536	6,188,464	-21.04
收取利息	16,640,000	19,881,179	3,241,179	19.48
業務活動之淨現金流入(流出)	-12,771,000	-3,341,357	9,429,643	-73.84
投資活動之現金流量				
減少流動金融資產及短期墊款	0	-104,782,025	-104,782,025	-
投資活動之淨現金流入(流出)	0	-104,782,025	-104,782,025	-
現金及約當現金之淨增(淨減)	-12,771,000	-108,123,382	-95,352,382	746.63
期初現金及約當現金	1,064,492,000	1,141,677,200	77,185,200	7.25
期末現金及約當現金	1,051,721,000	1,033,553,818	-18,167,182	-1.73

財團法人中正農業科技社會公益基金會

淨值變動表

中華民國 109 年度

單位：新臺幣元

科 目	本 年 度 期 初 餘 額	本 年 度		本 年 度 期 末 餘 額	說 明
		增 加	減 少		
基金	1,314,762,634	0	0	1,314,762,634	
創立基金	300,000,000	0	0	300,000,000	
捐贈基金	1,000,000,000	0	0	1,000,000,000	
其他基金	14,762,634	0	0	14,762,634	
累積餘絀	102,696,512	0	1,318,830	101,377,682	
累積賸餘	102,696,512	0	1,318,830	101,377,682	減少 109 年短絀數
淨值其他項目	0	1,565,962	0	1,565,962	
累積其他綜合餘絀	0	1,565,962	0	1,565,962	調整 109 年度外幣評 價收益
合 計	1,417,459,146	1,565,962	1,318,830	1,417,706,278	

## 財團法人中正農業科技社會公益基金會

## 資產負債表

中華民國 109 年 12 月 31 日

單位：新臺幣元

科目	本年度決算數 (1)	上年度決算數 (2)	比較增(減-)	
			金額 (3)=(1)-(2)	% (4)=(3)/(2)*100
資產				
流動資產	1,401,232,888	1,400,196,547	1,036,341	0.07
現金-非基金存款	54,367,609	118,449,568	-64,081,959	-54.10
庫存現金	50,000	50,000	0	0.00
銀行存款	54,317,609	118,399,568	-64,081,959	-54.12
現金-基金存款	979,186,209	1,023,227,632	-44,041,423	-4.30
基金存款-定期存款	979,186,209	1,023,227,632	-44,041,423	-4.30
流動金融資產	357,542,387	251,194,400	106,347,987	42.34
其它金融資產	20,400,000	0	20,400,000	-
其他金融資產評價	-1,851,535	0	-1,851,535	-
基金存款-金融資產	100,000,000	100,000,000	0	0.00
基金存款-其它金融資產	235,576,425	151,194,400	84,382,025	58.07
基金存款-其他金融資產評價	3,417,497	0	3,417,497	-
應收款項	9,930,289	7,205,426	2,724,863	37.82
應收利息	8,115,866	6,601,425	1,514,441	22.94
應收退稅款	1,814,423	604,001	1,210,422	200.40
預付款項	179,134	92,247	86,887	94.19
短期墊款	27,260	27,274	-14	-0.05
不動產、廠房及設備	22,579,493	22,862,677	-283,184	-1.24
房屋及建築	10,794,442	10,794,442	0	0.00
累積折舊-房屋及建築	-6,878,820	-6,667,164	-211,656	3.17
土地	17,676,000	17,676,000	0	0.00
交通及運輸設備	1,170,000	1,170,000	0	0.00
累積折舊-交通及運輸設備	-975,000	-975,000	0	0.00
什項設備	4,907,109	5,022,109	-115,000	-2.29
累積折舊-什項設備	-4,114,238	-4,157,710	43,472	-1.05
其他資產	12,000	12,000	0	0.00
什項資產	12,000	12,000	0	0.00
存出保證金	12,000	12,000	0	0.00
資產合計	1,423,824,381	1,423,071,224	753,157	0.05
負債				
流動負債	6,118,103	5,612,078	506,025	9.02
應付款項	6,118,103	5,612,078	506,025	9.02
負債合計	6,118,103	5,612,078	506,025	9.02
淨值				
基金	1,314,762,634	1,314,762,634	0	0.00
創立基金	300,000,000	300,000,000	0	0.00
捐贈基金	1,000,000,000	1,000,000,000	0	0.00
其他基金	14,762,634	14,762,634	0	0.00
累積餘絀	101,377,682	102,696,512	-1,318,830	-1.28
累積賸餘	101,377,682	102,696,512	-1,318,830	-1.28
淨值其他項目	1,565,962	0	1,565,962	-
累積其他綜合餘絀	1,565,962	0	1,565,962	-
淨值合計	1,417,706,278	1,417,459,146	247,132	0.02
負債及淨值合計	1,423,824,381	1,423,071,224	753,157	0.05



**財團法人中正農業科技社會公益基金會**

**收入明細表**

中華民國 109 年度

單位：新臺幣元

科 目	本年度 預算數 (1)	本年度 決算數 (2)	比較增(減-)		說 明
			金額 (3)=(2)-(1)	% (4)=(3)/(1)*100	
業務收入	14,320,000	15,101,308	781,308	5.46	
受贈收入	2,010,000	2,000,000	-10,000	-0.50	
其他業務收入	12,310,000	13,101,308	791,308	6.43	
研究計畫收入	12,300,000	12,300,000	0	0.00	
其他收入	10,000	801,308	791,308	7913.08	主要係 108 研究計畫剩餘款繳回及電子書權利金收入
業務外收入	16,640,000	23,446,270	6,806,270	40.90	
財務收入	16,640,000	23,446,270	6,806,270	40.90	
利息收入	16,640,000	19,881,179	3,241,179	19.48	
基金孳息收入	15,340,000	18,587,284	3,247,284	21.17	外幣商品利息增加
存款利息收入	1,300,000	1,293,895	-6,105	-0.47	
匯兌收益	0	3,565,091	3,565,091	-	外幣匯差認列
合 計	30,960,000	38,547,578	7,587,578	24.51	

## 財團法人中正農業科技社會公益基金會

## 支出明細表

中華民國 109 年度

單位：新臺幣元

科目	本年度 預算數 (1)	本年度 決算數 (2)	比較增(減-)		說明
			金額 (3)=(2)-(1)	% (4)=(3)/(1)*100	
業務支出	43,960,000	37,038,057	-6,921,943	-15.75	
管理費用	13,200,000	11,431,217	-1,768,783	-13.40	
董監事會議費用	2,000,000	1,579,507	-420,493	-21.02	擲節開支
人事費用	5,000,000	5,914,534	914,534	18.29	
員工薪資	3,920,000	3,940,970	20,970	0.53	
員工退休金	182,000	188,124	6,124	3.36	
伙食費	58,000	57,600	-400	-0.69	
職工福利費	840,000	1,727,840	887,840	105.70	員工父母喪葬補助
事務費用	4,550,000	2,895,212	-1,654,788	-36.37	
文具印刷	80,000	54,960	-25,040	-31.30	擲節開支
郵電費	150,000	60,173	-89,827	-59.88	研究計畫款支應
水電費	300,000	38,257	-261,743	-87.25	研究計畫款支應
電腦使用費	100,000	19,961	-80,039	-80.04	擲節開支
旅運費	200,000	6,070	-193,930	-96.97	擲節開支
特別費	1,080,000	769,542	-310,458	-28.75	擲節開支
會議費	150,000	106,172	-43,828	-29.22	擲節開支
活動費	300,000	219,564	-80,436	-26.81	擲節開支
保險費	1,400,000	1,369,718	-30,282	-2.16	
專業服務費	700,000	177,533	-522,467	-74.64	減少法律諮詢費用
書報雜誌	30,000	21,855	-8,145	-27.15	擲節開支
網站維護費	50,000	44,972	-5,028	-10.06	擲節開支
租金支出	10,000	6,435	-3,565	-35.65	擲節開支
財產使用費	1,000,000	407,443	-592,557	-59.26	
財產保險費	50,000	34,981	-15,019	-30.04	車輛保費支出減少
維修費	555,000	62,778	-492,222	-88.69	研究計畫款支應
雜項購置	100,000	16,500	-83,500	-83.50	擲節開支
稅捐	20,000	10,000	-10,000	-50.00	車輛稅費減少
折舊	275,000	270,406	-4,594	-1.67	
報廢資產損失	0	12,778	12,778	-	報廢冷氣設備
其他費用	650,000	634,521	-15,479	-2.38	
雜項支出	650,000	634,521	-15,479	-2.38	

# 財團法人中正農業科技社會公益基金會

## 支出明細表

中華民國 109 年度

單位：新臺幣元

科 目	本 年 度 預 算 數 (1)	本 年 度 決 算 數 (2)	比較增(減-)		說 明
			金額 (3)=(2)-(1)	% (4)=(3)/(1)*100	
其他業務支出	30,760,000	25,606,840	-5,153,160	-16.75	
農業科技研究支出	10,240,000	7,388,416	-2,851,584	-27.85	
農業科技研究推廣費	950,000	850,000	-100,000	-10.53	補助計畫減少
園藝技術研究推廣費	1,000,000	650,000	-350,000	-35.00	補助計畫減少
農業水利改善試驗推廣費	550,000	200,000	-350,000	-63.64	補助計畫減少
其他農業科技研究支出	3,000,000	1,446,002	-1,553,998	-51.80	計畫支出減少
旅運費	500,000	0	-500,000	-100.00	撙節開支
人事費用	4,240,000	4,242,414	2,414	0.06	
員工薪資	3,987,000	4,002,030	15,030	0.38	
員工退休金	195,000	182,784	-12,216	-6.26	
伙食費	58,000	57,600	-400	-0.69	
研究計畫支出	12,300,000	12,300,000	0	0.00	
社會福利支出	6,970,000	5,348,424	-1,621,576	-23.27	
社會福利建設費	300,000	300,000	0	0.00	
社會災害急難救助費	100,000	0	-100,000	-100.00	無申請補助計畫
社會教育文化活動費	300,000	190,000	-110,000	-36.67	申請補助計畫減少
國際學術文化活動費	200,000	20,000	-180,000	-90.00	申請補助計畫減少
優良刊物贊助費	200,000	0	-200,000	-100.00	無申請補助計畫
其他社會福利費	2,000,000	933,000	-1,067,000	-53.35	申請補助計畫減少
旅運費	100,000	0	-100,000	-100.00	撙節開支
人事費用	3,770,000	3,905,424	135,424	3.59	
員工薪資	3,540,000	3,679,164	139,164	3.93	
員工退休金	172,000	168,660	-3,340	-1.94	
伙食費	58,000	57,600	-400	-0.69	
業務研究費	1,250,000	570,000	-680,000	-54.40	撙節開支
業務外支出	0	2,828,351	2,828,351	-	
財務費用	0	2,828,351	2,828,351	-	
匯兌損失	0	2,828,351	2,828,351	-	外幣匯差認列
合 計	43,960,000	39,866,408	-4,093,592	-9.31	

**財團法人中正農業科技社會公益基金會**  
**基金數額增減變動表**

中華民國 109 年度

單位：新臺幣元

捐 助 者	創立時原始 捐助基金 金額	本年度期初基 金金額	本年度 基金增 (減-) 金額	本年度期末 基金金額	捐助基金比率 %		說 明
					創立時 原始捐 助基金 金額占 其總額 比率	本年度 期末基 金金額 占其總 額比率	
		(1)	(2)	(3)=(1)+(2)			
政府捐助：							
一、其他							
臺北市瑠公 農田水利會	300,000,000	1,300,000,000	0	1,300,000,000	100.00	98.88	
二、累積賸餘轉 基金		14,762,634		14,762,634		1.12	
政府捐助小計	300,000,000	1,314,762,634	0	1,314,762,634	100.00	100.00	
合 計	300,000,000	1,314,762,634	0	1,314,762,634	100.00	100.00	

## 財團法人中正農業科技社會公益基金會

## 員工人數彙計表

中華民國 109 年度

單位：人

職類 (稱)	本年度預算數 (1)	本年度決算數 (2)	比較增(減-) (3)=(2)-(1)	說 明
董事長	1	1	0	
顧問	2	2	0	
執行長	1	1	0	
副執行長	1	1	0	
組長	1	1	0	
專員	0	1	1	職階調整
組員	2	1	-1	職階調整
辦事員	1	1	0	
雇員	1	1	0	
管理員	1	1	0	
司機	1	1	0	
合 計	12	12	0	

## 財團法人中正農業科技社會公益基金會

## 用人費用彙計表

中華民國 109 年度

單位：新臺幣元

科目名稱 職類(稱)	本年度預算數										合計 (1)
	薪資	超時工作報酬	津貼	獎金	退休、卹償金 及資遣費	分攤保險費	福利費	其他			
董事長	0	0	0	0	0	47,000	40,000	0	0	87,000	
執行長 (兼農業科技組組長)	2,139,000	95,000	29,000	624,000	138,000	244,000	56,000	0	0	3,325,000	
副執行長 (兼財務組組長)	2,052,000	91,000	29,000	599,000	133,000	241,000	56,000	0	0	3,201,000	
顧問	0	0	0	0	0	0	80,000	0	0	80,000	
組長 (社會公益兼行政組組長)	1,809,000	81,000	29,000	528,000	117,000	225,000	56,000	0	0	2,845,000	
專員(兼行政組組長)	0	0	0	0	0	0	0	0	0	0	
組員	1,774,000	79,000	58,000	369,000	107,000	350,000	112,000	0	0	2,849,000	
辦事員	788,000	35,000	29,000	164,000	48,000	170,000	56,000	0	0	1,290,000	
雇員	0	0	0	0	0	4,000	56,000	0	0	60,000	
管理員	0	0	0	0	0	0	5,000	0	0	5,000	
司機	180,000	0	0	0	0	0	0	0	0	180,000	
其他(調整數)	40,000	0	0	0	6,000	119,000	323,000	0	0	488,000	
合計	8,782,000	381,000	174,000	2,284,000	549,000	1,400,000	840,000	0	0	14,410,000	

財團法人中正農業科技社會公益基金會  
用人費用彙計表

中華民國 109 年度

單位：新臺幣元

科目名稱 職類(稱)	本年度決算數										比較增(減) (3)=(2)-(1)	說明
	薪資	超時工 作報酬	津貼	獎金	退休、卹償 金及資遣費	分攤 保險費	福利費	其他	合 計 (2)			
董事長	0	0	0	0	0	46,047	53,360	0	99,407	12,407	增加健檢費用	
執行長 (兼農業科技組組長)	2,138,520	118,807	28,800	623,735	129,204	240,254	1,026,250	0	4,305,570	980,570	增加子女教育、父 母喪葬補助及未休 假加班費	
副執行長 (兼財務組組長)	2,052,240	114,013	28,800	598,570	123,996	237,074	56,000	0	3,210,693	9,693	增加未休假加班費	
顧問	0	0	0	0	0	0	80,000	0	80,000	0		
組長 (社會公益組組長)	1,809,480	100,527	28,800	527,765	109,320	221,278	81,000	0	2,878,170	33,170	增加未休假加班費 及健檢費用	
專員 (兼行政組組長)	982,200	54,567	28,800	204,625	59,340	172,451	157,165	0	1,659,148	1,659,148	職務調整	
組員	886,920	49,273	28,800	184,775	53,580	176,207	124,465	0	1,504,020	-1,344,980	人員職務調整	
辦事員	788,160	43,787	28,800	164,200	64,128	167,334	88,600	0	1,345,009	55,009	增加子女教育、健 檢及未休假加班費	
雇員	0	0	0	0	0	3,631	56,000	0	59,631	-369		
管理員	0	0	0	0	0	0	5,000	0	5,000	0		
司機	180,000	0	0	0	0	0	0	0	180,000	0		
其他(調整數)	0	0	0	0	0	105,442	0	0	105,442	-382,558		
合 計	8,837,520	480,974	172,800	2,303,670	539,568	1,369,718	1,727,840	0	15,432,090	1,022,090		

主辦會計：



董事長：

